

招商量化精选股票型发起式证券投资 基金 2020 年年度报告

2020 年 12 月 31 日

基金管理人：招商基金管理有限公司

基金托管人：中国银行股份有限公司

送出日期：2021 年 3 月 30 日

§ 1 重要提示及目录

1.1 重要提示

基金管理人的董事会及董事保证本报告所载资料不存在虚假记载、误导性陈述或重大遗漏，并对其内容的真实性、准确性和完整性承担个别及连带责任。本年度报告已经三分之二以上独立董事签字同意，并由董事长签发。

基金托管人中国银行股份有限公司根据本基金合同规定，于 2021 年 3 月 29 日复核了本报告中的财务指标、净值表现、利润分配情况、财务会计报告、投资组合报告等内容，保证复核内容不存在虚假记载、误导性陈述或者重大遗漏。

基金管理人承诺以诚实信用、勤勉尽责的原则管理和运用基金资产，但不保证基金一定盈利。

基金的过往业绩并不代表其未来表现。投资有风险，投资者在作出投资决策前应仔细阅读本基金的招募说明书及其更新。

本报告财务资料已经审计，毕马威华振会计师事务所（特殊普通合伙）为本基金出具了 2020 年度无保留意见的审计报告，请投资者注意阅读。

本报告期自 2020 年 1 月 1 日起至 12 月 31 日止。

1.2 目录

§1 重要提示及目录.....	1
1.1 重要提示.....	1
1.2 目录.....	2
§2 基金简介.....	4
2.1 基金基本情况.....	4
2.2 基金产品说明.....	4
2.3 基金管理人和基金托管人.....	5
2.4 信息披露方式.....	5
2.5 其他相关资料.....	5
§3 主要财务指标、基金净值表现及利润分配情况.....	5
3.1 主要会计数据和财务指标.....	5
3.2 基金净值表现.....	7
3.3 过去三年基金的利润分配情况.....	9
§4 管理人报告.....	10
4.1 基金管理人及基金经理情况.....	10
4.2 管理人对报告期内本基金运作合规守信情况的说明.....	11
4.3 管理人对报告期内公平交易情况的专项说明.....	11
4.4 管理人对报告期内基金的投资策略和业绩表现的说明.....	12
4.5 管理人对宏观经济、证券市场及行业走势的简要展望.....	13
4.6 管理人内部有关本基金的监察稽核工作情况.....	13
4.7 管理人对报告期内基金估值程序等事项的说明.....	14
4.8 管理人对报告期内基金利润分配情况的说明.....	14
4.9 报告期内基金持有人数或基金资产净值预警说明.....	15
§5 托管人报告.....	15
5.1 报告期内本基金托管人合规守信情况声明.....	15
5.2 托管人对报告期内本基金投资运作合规守信、净值计算、利润分配等情况的说明.....	15
5.3 托管人对本年度报告中财务信息等内容真实、准确和完整发表意见.....	15
§6 审计报告.....	15
§7 年度财务报表.....	18
7.1 资产负债表.....	18
7.2 利润表.....	19
7.3 所有者权益（基金净值）变动表.....	21
7.4 报表附注.....	22
§8 投资组合报告.....	49
8.1 期末基金资产组合情况.....	49
8.2 报告期末按行业分类的股票投资组合.....	49
8.3 期末按公允价值占基金资产净值比例大小排序的所有股票投资明细.....	50
8.4 报告期内股票投资组合的重大变动.....	56
8.5 期末按债券品种分类的债券投资组合.....	60
8.6 期末按公允价值占基金资产净值比例大小排序的前五名债券投资明细.....	60
8.7 期末按公允价值占基金资产净值比例大小排序的所有资产支持证券投资明细.....	60
8.8 报告期末按公允价值占基金资产净值比例大小排序的前五名贵金属投资明细.....	61

8.9 期末按公允价值占基金资产净值比例大小排序的前五名权证投资明细.....	61
8.10 报告期末本基金投资的股指期货交易情况说明.....	61
8.11 报告期末本基金投资的国债期货交易情况说明.....	61
8.12 投资组合报告附注.....	61
§9 基金份额持有人信息.....	62
9.1 期末基金份额持有人户数及持有人结构.....	62
9.2 期末基金管理人的从业人员持有本基金的情况.....	62
9.3 期末基金管理人的从业人员持有本开放式基金份额总量区间情况.....	63
9.4 发起式基金发起资金持有份额情况.....	63
§10 开放式基金份额变动.....	63
§11 重大事件揭示.....	64
11.1 基金份额持有人大会决议.....	64
11.2 基金管理人、基金托管人的专门基金托管部门的重大人事变动.....	64
11.3 涉及基金管理人、基金财产、基金托管业务的诉讼.....	64
11.4 基金投资策略的改变.....	64
11.5 为基金进行审计的会计师事务所情况.....	65
11.6 管理人、托管人及其高级管理人员受稽查或处罚等情况.....	65
11.7 基金租用证券公司交易单元的有关情况.....	65
11.8 其他重大事件.....	68
§12 影响投资者决策的其他重要信息.....	70
12.1 报告期内单一投资者持有基金份额比例达到或超过 20%的情况.....	70
§13 备查文件目录.....	71
13.1 备查文件目录.....	71
13.2 存放地点.....	71
13.3 查阅方式.....	71

§ 2 基金简介

2.1 基金基本情况

基金名称	招商量化精选股票型发起式证券投资基金	
基金简称	招商量化精选股票	
基金主代码	001917	
交易代码	001917	
基金运作方式	契约型开放式	
基金合同生效日	2016 年 3 月 15 日	
基金管理人	招商基金管理有限公司	
基金托管人	中国银行股份有限公司	
报告期末基金份额总额	52,770,232.72 份	
基金合同存续期	不定期	
下属分级基金的基金简称	招商量化精选股票 A	招商量化精选股票 C
下属分级基金的交易代码	001917	007950
报告期末下属分级基金的份 额总额	36,315,141.47 份	16,455,091.25 份

注：本基金从 2019 年 9 月 11 日起新增 C 类份额，C 类份额自 2019 年 9 月 18 日起存续。

2.2 基金产品说明

投资目标	本基金通过量化模型精选股票，在有效控制风险的前提下，力争获取超越业绩比较基准的投资回报，谋求基金资产的长期增值。
投资策略	<p>资产配置策略：本基金投资组合中股票、存托凭证占基金资产的比例不低于 80%，大类资产配置不作为本基金的核心策略。</p> <p>股票投资策略：本基金主要采用量化模型用以评估资产定价、控制风险和优化交易。</p> <p>债券投资策略：根据国内外宏观经济形势、财政、货币政策、市场资金与债券供求状况、央行公开市场操作等方面情况，采用定性与定量相结合的方式，在确保流动性充裕和业绩考核期内可实现绝对收益的约束下设定债券投资的组合久期，并根据通胀预期确定浮息债与固定收益债比例。</p> <p>中小企业私募债券投资策略：中小企业私募债具有票面利率较高、信用风险较大、二级市场流动性较差等特点。</p> <p>资产支持证券的投资策略：本基金将在宏观经济和基本面分析的基础上，对资产支持证券的质量和构成、利率风险、信用风险、流动性风险和提前偿付风险等进行定性和定量的全方面分析，评估其相对投资价值并作出相应的投资决策，力求在控制投资风险的前提下尽可能的提高本基金的收益。</p> <p>权证投资策略：本基金对权证资产的投资主要是通过分析影响权证内在价值最重要的两种因素——标的资产价格以及市场隐含波动率的变化，灵活构建避险策略，波动率差策略以及套利策略。</p>

	<p>股指期货投资策略：本基金采取套期保值的方式参与股指期货的投资交易，以管理投资组合的系统性风险，改善组合的风险收益特性。</p> <p>存托凭证投资策略：在控制风险的前提下，本基金将根据本基金的投资目标和股票投资策略，基于对基础证券投资价值的深入研究判断，进行存托凭证的投资。</p>
业绩比较基准	沪深 300 指数收益率*80%+中债综合指数收益率*20%
风险收益特征	本基金是股票型基金，属于证券投资基金中较高预期风险、较高预期收益的品种，其预期风险收益水平高于混合型基金、债券型基金及货币市场基金。

2.3 基金管理人和基金托管人

项目	基金管理人	基金托管人
名称	招商基金管理有限公司	中国银行股份有限公司
信息披露负责人	姓名	潘西里
	联系电话	0755-83196666
	电子邮箱	cmf@cmfchina.com
客户服务电话	400-887-9555	95566
传真	0755-83196475	010-66594942
注册地址	深圳市福田区深南大道 7088 号	北京市西城区复兴门内大街 1 号
办公地址	中国深圳深南大道 7088 号招商银行大厦	北京市西城区复兴门内大街 1 号
邮政编码	518040	100818
法定代表人	刘辉	刘连舸

2.4 信息披露方式

本基金选定的信息披露报纸名称	中国证券报
登载基金年度报告正文的管理人互联网网址	http://www.cmfchina.com
基金年度报告备置地点	基金管理人及基金托管人住所

2.5 其他相关资料

项目	名称	办公地址
会计师事务所	毕马威华振会计师事务所（特殊普通合伙）	中国北京市东长安街 1 号东方广场毕马威大楼 8 楼
注册登记机构	招商基金管理有限公司	中国深圳深南大道 7088 号招商银行大厦

§ 3 主要财务指标、基金净值表现及利润分配情况

3.1 主要会计数据和财务指标

单位：人民币元

1、招商量化精选股票 A

3.1.1 期间数据和指标	2020 年	2019 年	2018 年
本期已实现收益	17,603,325.77	11,788,450.99	-7,892,790.29
本期利润	15,515,870.00	21,620,420.19	-13,127,759.77
加权平均基金份额本期利润	0.4397	0.3423	-0.2404
本期加权平均净值利润率	32.47%	35.67%	-26.49%
本期基金份额净值增长率	43.58%	48.01%	-26.62%
3.1.2 期末数据和指标	2020 年末	2019 年末	2018 年末
期末可供分配利润	19,623,578.09	1,981,654.65	-13,026,475.03
期末可供分配基金份额利润	0.5404	0.0386	-0.2625
期末基金资产净值	56,917,468.27	55,988,255.43	36,594,880.17
期末基金份额净值	1.5673	1.0916	0.7375
3.1.3 累计期末指标	2020 年末	2019 年末	2018 年末
基金份额累计净值增长率	66.82%	16.19%	-21.50%

2、招商量化精选股票 C

3.1.1 期间数据和指标	2020 年	2019 年	2018 年
本期已实现收益	13,113,740.51	341,663.71	-
本期利润	11,266,433.53	557,132.77	-
加权平均基金份额本期利润	0.4595	0.1846	-
本期加权平均净值利润率	30.61%	17.71%	-
本期基金份额净值增长率	42.74%	11.37%	-
3.1.2 期末数据和指标	2020 年末	2019 年末	2018 年末
期末可供分配利润	9,083,133.08	438,071.50	-
期末可供分配基金份额利润	0.5520	0.0595	-
期末基金资产净值	25,654,813.90	8,039,818.76	-
期末基金份额净值	1.5591	1.0923	-
3.1.3 累计期末指标	2020 年末	2019 年末	2018 年末
基金份额累计净值增长率	58.96%	11.37%	-

注：1、基金业绩指标不包括持有人认（申）购或交易基金的各项费用，计入费用后实际收益水平要低于所列数字；

2、本期已实现收益指基金本期利息收入、投资收益、其他收入（不含公允价值变动收益）扣除相关费用后的余额，本期利润为本期已实现收益加上本期公允价值变动收益；

3、期末可供分配利润，采用期末资产负债表中未分配利润与未分配利润中已实现部分的孰低数；

4、本基金从 2019 年 9 月 11 日起新增 C 类份额，C 类份额自 2019 年 9 月 18 日起存续。

3.2 基金净值表现

3.2.1 基金份额净值增长率及其与同期业绩比较基准收益率的比较

招商量化精选股票 A

阶段	份额净值增长率①	份额净值增长率标准差②	业绩比较基准收益率③	业绩比较基准收益率标准差④	①-③	②-④
过去三个月	3.45%	1.14%	10.93%	0.79%	-7.48%	0.35%
过去六个月	21.05%	1.50%	19.69%	1.07%	1.36%	0.43%
过去一年	43.58%	1.57%	21.73%	1.14%	21.85%	0.43%
过去三年	55.95%	1.44%	25.65%	1.07%	30.30%	0.37%
自基金合同生效起至今	66.82%	1.33%	55.09%	0.92%	11.73%	0.41%

招商量化精选股票 C

阶段	份额净值增长率①	份额净值增长率标准差②	业绩比较基准收益率③	业绩比较基准收益率标准差④	①-③	②-④
过去三个月	3.29%	1.14%	10.93%	0.79%	-7.64%	0.35%
过去六个月	20.68%	1.50%	19.69%	1.07%	0.99%	0.43%
过去一年	42.74%	1.57%	21.73%	1.14%	21.01%	0.43%
自基金合同生效起至今	58.96%	1.44%	27.01%	1.04%	31.95%	0.40%

3.2.2 自基金合同生效/自基金转型以来基金份额累计净值增长率变动及其与同期业绩比较基准收益率变动的比较

招商量化精选股票A累计净值增长率与同期业绩比较基准收益率的历史走势对比图



招商量化精选股票C累计净值增长率与同期业绩比较基准收益率的历史走势对比图

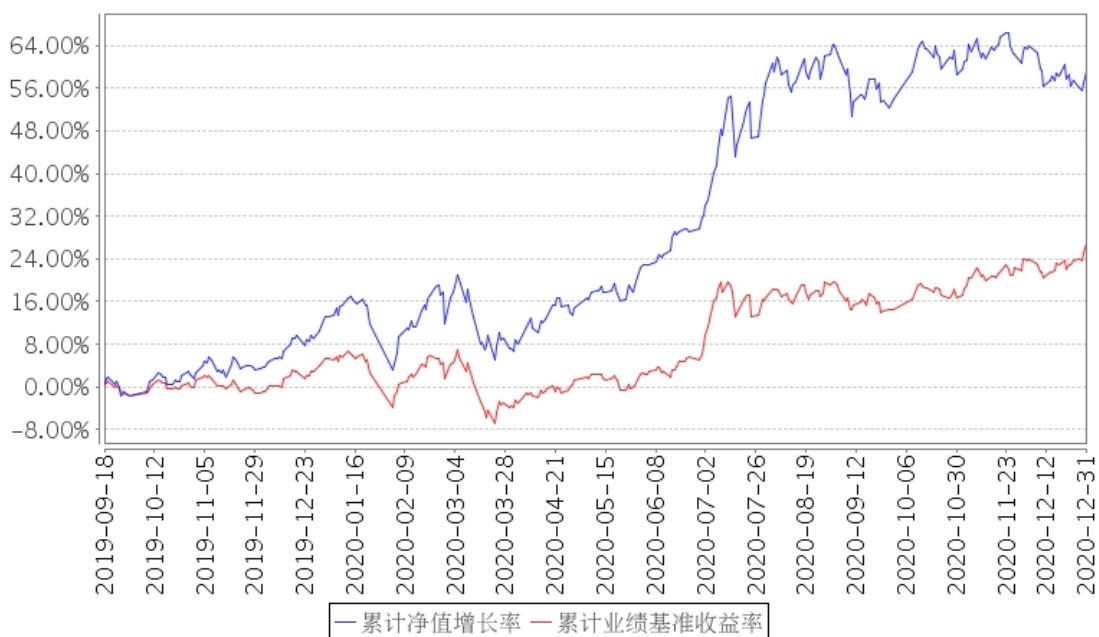

注：本基金从2019年9月11日起新增C类份额，C类份额自2019年9月18日起存续。

3.2.3 自基金合同生效以来基金每年净值增长率及其与同期业绩比较基准收益率的比较

招商量化精选股票A基金每年净值增长率与同期业绩比较基准收益率的对比图

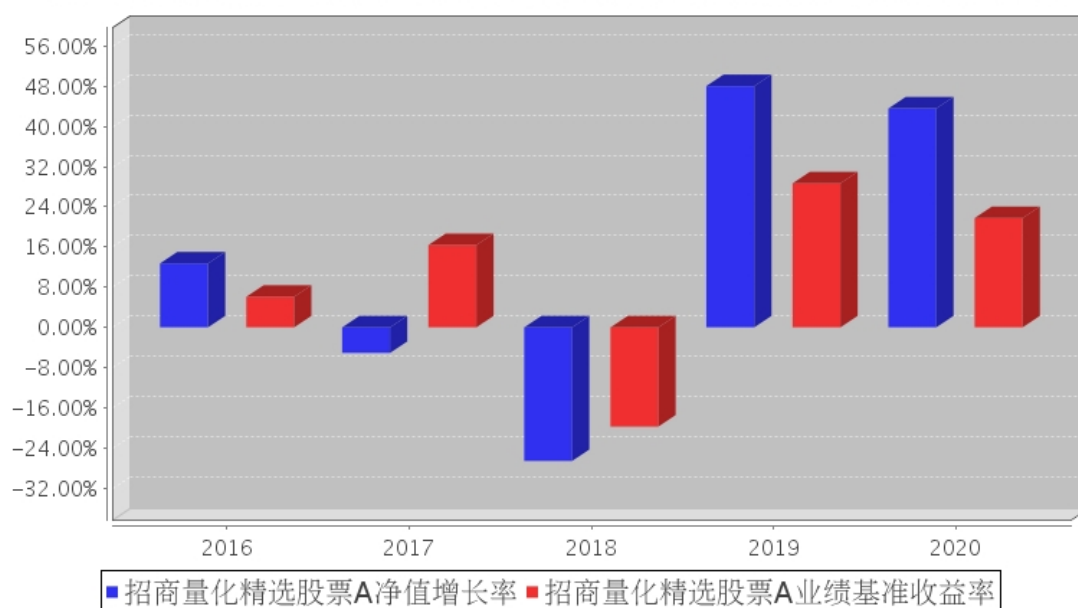

招商量化精选股票C基金每年净值增长率与同期业绩比较基准收益率的对比图

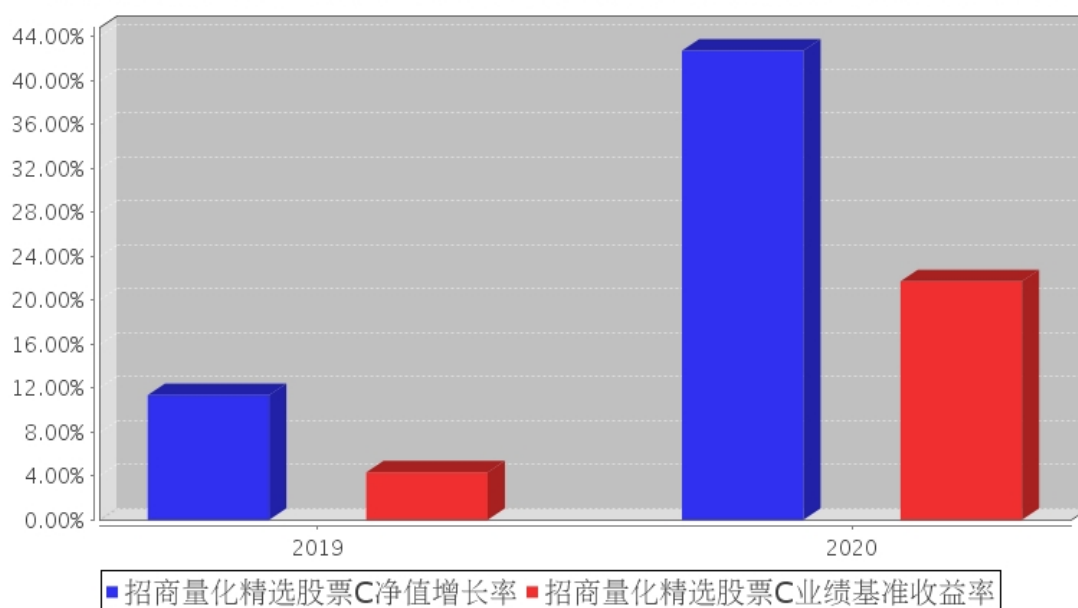

注 1、本基金于 2016 年 3 月 15 日成立，截至 2016 年 12 月 31 日基金成立未满 1 年，故成立当年净值增长率按当年实际存续期计算；

2、本基金从 2019 年 9 月 11 日起新增 C 类份额，C 类份额自 2019 年 9 月 18 日起存续，故存续起始当年净值增长率按当年实际存续期计算。

3.3 过去三年基金的利润分配情况

本基金过去三年未进行利润分配。

§ 4 管理人报告

4.1 基金管理人及基金经理情况

4.1.1 基金管理人及其管理基金的经验

招商基金管理有限公司于 2002 年 12 月 27 日经中国证监会【2002】100 号文批准设立。目前，公司注册资本为人民币 13.1 亿元，招商银行股份有限公司持有公司全部股权的 55%，招商证券股份有限公司持有公司全部股权的 45%。

招商基金管理有限公司首批获得企业年金基金投资管理人资格、基本养老保险基金投资管理资格；2004 年获得全国社保基金投资管理人资格；同时拥有 QDII（合格境内机构投资者）资格、专户理财（特定客户资产管理业务）资格。

2020 年度公司获奖情况：

金牛奖·固定收益投资金牛基金公司·《中国证券报》·2020 年 3 月

金基金·TOP 基金公司奖·《上海证券报》·2020 年 7 月

4.1.2 基金经理（或基金经理小组）及基金经理助理简介

姓名	职务	任本基金的基金经理（助理）期限		证券从业年限	说明
		任职日期	离任日期		
王平	本基金基金经理	2016 年 3 月 15 日	-	14	男，管理学硕士，FRM。2006 年加入招商基金管理有限公司，曾任投资风险管理部助理数量分析师、风险管理部数量分析师、高级风控经理，主要负责公司投资风险管理、金融工程研究等工作，曾任招商深证 100 指数证券投资基金、上证消费 80 交易型开放式指数证券投资基金、招商上证消费 80 交易型开放式指数证券投资基金联接基金、深证电子信息传媒产业(TMT)50 交易型开放式指数证券投资基金、招商深证电子信息传媒产业(TMT)50 交易型开放式指数证券投资基金联接基金、招商央视财经 50 指数证券投资基金、招商中证煤炭等权指数分级证券投资基金、招商中证银行指数分级证券投资基金、招商国证生物医药指数分级证券投资基金、招商中证白酒指数分级证券投资基金、招商财经大数据策略股票型证券投资基金基金经理，现任量化投资部副总监兼招商量化精选股票型发起式证券投资基金、招商稳荣

					定期开放灵活配置混合型证券投资基金、招商沪深 300 指数增强型证券投资基金、招商中证 1000 指数增强型证券投资基金、招商盛合灵活配置混合型证券投资基金、招商中证 500 指数增强型证券投资基金、招商中证红利交易型开放式指数证券投资基金、招商中证 500 等权重指数增强型证券投资基金基金经理。
--	--	--	--	--	---

注：1、本基金首任基金经理的任职日期为本基金合同生效日，后任基金经理的任职日期以及历任基金经理的离任日期为公司相关会议作出决定的公告（生效）日期；

2、证券从业年限计算标准遵从行业协会《证券业从业人员资格管理办法》中关于证券从业人员范围的相关规定。

4.2 管理人对报告期内本基金运作遵规守信情况的说明

基金管理人声明：在本报告期内，本基金管理人严格遵守《中华人民共和国证券投资基金法》、《公开募集证券投资基金运作管理办法》等有关法律法规及其各项实施准则的规定以及本基金的基金合同等基金法律文件的约定，本着诚实信用、勤勉尽责的原则管理和运用基金资产，在严格控制风险的前提下，为基金持有人谋求最大利益。本报告期内，基金运作整体合法合规，无损害基金持有人利益的行为。基金的投资范围以及投资运作符合有关法律法规及基金合同的规定。

4.3 管理人对报告期内公平交易情况的专项说明

4.3.1 公平交易制度和控制方法

基金管理人根据《中华人民共和国证券投资基金法》、《公开募集证券投资基金运作管理办法》和《证券投资基金管理公司公平交易制度指导意见》（2011 年修订）的规定，制定了《招商基金管理有限公司公平交易管理办法》，对投资决策的内部控制、交易执行的内部控制、公平交易实施情况的监控与检查稽核、异常交易的监控等进行了规定。为保证各投资组合在投资信息、投资建议和实施投资决策方面享有公平的机会，基金管理人合理设置了各类资产管理业务之间以及各类资产管理业务内部的组织结构，建立了科学的投资决策体系，加强交易执行环节的内部控制，并通过工作制度、流程和技术手段保证公平交易原则的实现。同时，通过对投资交易行为的监控、分析评估和信息披露来加强对公平交易过程和结果的监督。

4.3.2 公平交易制度的执行情况

基金管理人已建立较完善的研究方法和投资决策流程，确保各投资组合享有公平的投资决策机会。基金管理人建立了所有组合适用的投资对象备选库，制定明确的备选库建立、维

护程序。基金管理人拥有健全的投资授权制度，明确投资决策委员会、投资组合经理等各投资决策主体的职责和权限划分，投资组合经理在授权范围内可以自主决策，超过投资权限的操作需要经过严格的审批程序。基金管理人的相关研究成果向内部所有投资组合开放，在投资研究层面不存在各投资组合间不公平的问题。

基金管理人按照法规要求，对连续四个季度期间内、不同时间窗下（如日内、3 日内、5 日内）公司管理的不同投资组合间的同向交易的交易价差进行分析，相关投资组合经理也对分析中发现的价格差异次数占比超过正常范围的情况进行了合理性解释。报告期内，公司旗下投资组合同向交易价差分析中未发现异常情形。

4.3.3 异常交易行为的专项说明

基金管理人严格控制不同投资组合之间的同日反向交易，严格禁止可能导致不公平交易和利益输送的同日反向交易。确因投资组合的投资策略或流动性等需要而发生的同日反向交易，基金管理人要求相关投资组合经理提供决策依据，并留存记录备查，完全按照有关指数的构成比例进行投资的组合等除外。

本报告期内，本基金各项交易均严格按照相关法律法规、基金合同的有关要求执行，公司所有投资组合参与的交易所公开竞价同日反向交易成交较少的单边交易量超过该证券当日成交量的 5% 的情形共发生过十次，原因是指数量化投资组合为满足投资策略需要而发生反向交易。报告期内未发现有可能导致不公平交易和利益输送的重大异常交易行为。

4.4 管理人对报告期内基金的投资策略和业绩表现的说明

4.4.1 报告期内基金投资策略和运作分析

报告期内，受新冠疫情影响，国内经济下滑，货币政策相对宽松。报告期内 A 股从行业来看，申万休闲服务、电气设备、食品饮料、国防军工、医药生物板块涨幅较大，房地产、通信、建筑装饰、纺织服装、银行等行业板块跌幅相对较大。从因子角度来看，报告期内成长类因子占优，回顾报告期行情，沪深 300 指数上涨 27.21%，中证 500 上涨 20.87%，中证 1000 上涨 19.39%，创业板指上涨 64.96%。

本基金股票投资策略主要使用量化选股策略，使用量化模型评估资产定价、控制风险和优化交易，并基于模型结果，结合市场环境和股票特性，精选个股构成投资组合，以追求超越业绩比较基准表现的业绩水平。

报告期内，本基金投资运作较为稳定，股票仓位总体维持在 94.5% 左右的水平。

4.4.2 报告期内基金的业绩表现

报告期内，本基金 A 类份额净值增长率为 43.58%，同期业绩基准增长率为 21.73%，C 类份额净值增长率为 42.74%，同期业绩基准增长率为 21.73%。

4.5 管理人对宏观经济、证券市场及行业走势的简要展望

1、2020 年是风险资产大起大落的一年，疫情的演绎以及单边的流动性扩张逻辑主导了全球市场；随着疫苗的逐步接种、以及财政刺激政策的施行，欧美各国将逐渐由 2020 年的“K 型复苏”转向全面复苏；从节奏看，受制于欧美疫苗的接种情况，经济全面恢复的时点更可能在 2021 年下半年，而相应的宽松货币政策退出则将进一步延后。2021 年各国将进入疫后的深度修复期，经济恢复的强度和政策退出节奏之间的博弈将成为主导资产价格波动的主要因素，需警惕 2021 年的通胀压力。

2、从国内而言，2020 年得益于流动性的宽松以及国内有效的抗疫形势，地产投资和出口部门是主要的经济拉动力量，制造业和消费表现相对较弱。预计 2021 年地产投资和出口或均呈现前高后低的走势，而制造业和消费部门的恢复情况将成为全年经济整体恢复强度的关键。货币政策方面，在海外疫情仍有较大反复、国内经济恢复仍不均衡以及全球主要央行继续维持超量宽松政策之下，未来一个季度货币政策保持中性的概率较大；

3、展望 2021 年，我们认为部分成长股的估值过高，受制于通胀上行，估值面临回调压力；另一方面在经济全面复苏的背景下，顺周期板块及中小市值公司的盈利能力会有一波修复，其估值将迎来修复，市场将进入更加均衡的状态。

4.6 管理人内部有关本基金的监察稽核工作情况

报告期内，本基金管理人本着诚实信用、勤勉尽责、合法经营和保障基金持有人利益的原则，经营管理和业务运作稳健、合规，基金的投资、交易、后台等运作规范有序。基金管理人的风险管理及合规控制部门依据独立、客观、公正的原则，主要从以下几个方面进一步加强了公司内部控制和基金投资风险管理工作：

1、公司实施了员工全面培训和形式多样的专题培训，包括不定期推送监管动态和风险案例，持续整理风险点录入系统定期推送，定期或不定期组织法规考试，不定期开展各类合规主题培训等，丰富培训形式，不断提升员工合规与风控意识；

2、公司合规风控部门通过事中合规控制系统、事后投资风险管理系统、风险管理模型等对基金投资合规情况及风险情况进行严格的内部监控和管理；

3、定期稽核方面，除了每季度会对各业务领域进行一次全面的稽核，公司合规审计部门还根据监察稽核计划，对公司的关键业务部门及业务流程进行了专项稽核和检查；

4、根据法律法规的更新及业务的发展变化情况，公司各业务部门对相关内部控制制度提出修改意见和建议，并关注内部控制制度的健全性和有效性，进一步完善了公司内控制度体系，更好的防范法律风险和合规风险。

报告期内，本基金的投资运作符合国家相关法律法规、监管部门的有关规定以及公司相关制度的规定。本基金的投资目标、投资决策依据和投资管理程序均符合相关基金合同和招

募说明书的约定，未发现重大异常交易、利益输送、内幕交易及其他有损基金投资者利益的情形。报告期内，本基金若曾因市场波动、申购赎回等原因出现了相关投资比例限制被动突破的情形，均在法规规定的时间内完成了调整，符合法律法规和基金合同的规定和要求。报告期内，本基金未出现因权证未行权、可转债未及时卖出或转股等有损基金份额持有人利益的投资失误行为。本基金管理人承诺将一如既往本着诚实信用、勤勉尽责的原则管理和运作基金资产，在规范经营、控制风险的基础上，为基金持有人谋求最大利益。

4.7 管理人对报告期内基金估值程序等事项的说明

报告期内，本基金的估值业务严格按照相关的法律法规、基金合同以及《招商基金管理有限公司基金估值委员会管理制度》进行。基金核算部负责日常的基金资产的估值业务，执行基金估值政策。另外，公司设立由投资和研究部门、风险管理部、基金核算部、法律合规部负责人和基金经理代表组成的估值委员会。公司估值委员会的相关成员均具备相应的专业胜任能力和相关工作经历。公司估值委员会主要负责制定、修订和完善基金估值政策和程序，定期评价现有估值政策和程序的适用性及对估值程序执行情况进行监督。

投资和研究部门以及基金核算部共同负责关注相关投资品种的动态，评判基金持有的投资品种是否处于不活跃的交易状态或者最近交易日后经济环境发生了重大变化或证券发行机构发生了影响证券价格的重大事件，从而确定估值日需要进行估值测算或者调整的投资品种；投资和研究部门定期审核公允价值的确认和计量；研究部提出合理的数量分析模型对需要进行估值测算或者调整的投资品种进行公允价值定价与计量并定期对估值政策和程序进行评价，以保证其持续适用；基金核算部定期审核估值政策和程序的一致性，并负责与托管行沟通估值调整事项；风险管理部负责估值委员会工作流程中的风险控制；法律合规部负责日常的基金估值调整结果的事后复核监督工作；法律合规部与基金核算部共同负责估值调整事项的信息披露工作。

基金经理代表向估值委员会提供估值参考信息，参与估值政策讨论；对需采用特别估值程序的证券，基金及时启动特别估值程序，由公司估值委员会集体讨论议定特别估值方案，咨询会计事务所的专业意见，并与托管行沟通后由基金核算部具体执行。

本基金管理人参与估值流程各方之间不存在任何重大利益冲突。截止报告期末本基金管理人已与中央国债登记结算有限责任公司、中证指数有限公司签署服务协议，由其按约定提供相关债券品种、流通受限股票的估值参考数据。

4.8 管理人对报告期内基金利润分配情况的说明

根据相关法律法规的规定和基金合同的约定，以及本基金的实际运作情况，本基金报告期末未进行利润分配。在符合分红条件的前提下，本基金已实现尚未分配的可供分配收益部分，将严格按照基金合同的约定适时向投资者予以分配。

4.9 报告期内基金持有人数或基金资产净值预警说明

本基金存在连续六十个工作日基金资产净值低于五千万元的情形,相关解决方案已经上报证监会。

§ 5 托管人报告

5.1 报告期内本基金托管人遵规守信情况声明

本报告期内, 中国银行股份有限公司(以下称“本托管人”)在招商量化精选股票型发起式证券投资基金(以下称“本基金”)的托管过程中, 严格遵守《证券投资基金法》及其他有关法律法规、基金合同和托管协议的有关规定, 不存在损害基金份额持有人利益的行为, 完全尽职尽责地履行了应尽的义务。

5.2 托管人对报告期内本基金投资运作遵规守信、净值计算、利润分配等情况的说明

本报告期内, 本托管人根据《证券投资基金法》及其他有关法律法规、基金合同和托管协议的规定, 对本基金管理人的投资运作进行了必要的监督, 对基金资产净值的计算、基金份额申购赎回价格的计算以及基金费用开支等方面进行了认真地复核, 未发现本基金管理人存在损害基金份额持有人利益的行为。

5.3 托管人对本年度报告中财务信息等内容的真实、准确和完整发表意见

本报告中的财务指标、净值表现、收益分配情况、财务会计报告(注: 财务会计报告中的“金融工具风险及管理”、“关联方承销证券”、“关联方证券出借”部分未在托管人复核范围内)、投资组合报告等数据真实、准确和完整。

§ 6 审计报告

审计报告标题	审计报告
审计报告收件人	招商量化精选股票型发起式证券投资基金全体基金份额持有人
审计意见	我们审计了后附的招商量化精选股票型发起式证券投资基金(以下简称“招商量化精选股票基金”)财务报表, 包括 2020 年 12 月 31 日的资产负债表、2020 年度的利润表、所有者权益(基金净值)变动表以及相关财务报表附注。我们认为, 后附的财务报表在所有重大方面按照中华人民共和国财政部颁布的企业会计准则、在财务报表附注

	7.4.2 中所列示的中国证券监督管理委员会(以下简称“中国证监会”)和中国证券投资基金业协会发布的有关基金行业实务操作的规定编制,公允反映了招商量化精选股票基金 2020 年 12 月 31 日的财务状况以及 2020 年度的经营成果和基金净值变动情况。
形成审计意见的基础	我们按照中国注册会计师审计准则(以下简称“审计准则”)的规定执行了审计工作。审计报告的“注册会计师对财务报表审计的责任”部分进一步阐述了我们在这些准则下的责任。按照中国注册会计师职业道德守则,我们独立于招商量化精选股票基金,并履行了职业道德方面的其他责任。我们相信,我们获取的审计证据是充分、适当的,为发表审计意见提供了基础。
强调事项	-
其他事项	-
其他信息	招商量化精选股票基金管理人招商基金管理有限公司管理层对其他信息负责。其他信息包括招商量化精选股票基金 2020 年年度报告中涵盖的信息,但不包括财务报表和我们的审计报告。 我们对财务报表发表的审计意见不涵盖其他信息,我们也不对其他信息发表任何形式的鉴证结论。 结合我们对财务报表的审计,我们的责任是阅读其他信息,在此过程中,考虑其他信息是否与财务报表或我们在审计过程中了解到的情况存在重大不一致或者似乎存在重大错报。 基于我们已执行的工作,如果我们确定其他信息存在重大错报,我们应当报告该事实。在这方面,我们无任何事项需要报告。
管理层和治理层对财务报表的责任	招商量化精选股票基金管理人招商基金管理有限公司管理层负责按照中华人民共和国财政部颁布的企业会计准则及财务报表附注 7.4.2 中所列示的中国证监会和中国证券投资基金业协会发布的有关基金行业实务操作的规定编制财务报表,使其实现公允反映,并设计、执行和维护必要的内部控制,以使财务报表不存在由于舞弊或错误导致的重大错报。 在编制财务报表时,招商量化精选股票基金管理人招商基金管理有限公司管理层负责评估招商量化精选股票基金的持续经营能力,披露与持续经营相关的事项(如适用),并运用持续经营假设,除非招商量化精选股票基金计划进行清算、终止运营或别无其他现实的选择。 招商量化精选股票基金管理人招商基金管理有限公司治理层负责监督招商量化精选股票基金的财务报告过程。
注册会计师对财务报表审计的责任	我们的目标是对财务报表整体是否不存在由于舞弊或错误导致的重大错报获取合理保证,并出具包含审计意见的

会计主体：招商量化精选股票型发起式证券投资基金

报告截止日：2020 年 12 月 31 日

单位：人民币元

资产	附注号	本期末 2020 年 12 月 31 日	上年度末 2019 年 12 月 31 日
资产：			
银行存款	7.4.7.1	3,325,709.37	3,331,174.77
结算备付金		456,437.57	57,739.88
存出保证金		36,120.10	31,540.20
交易性金融资产	7.4.7.2	79,422,787.44	61,333,959.42
其中：股票投资		77,838,379.44	60,640,479.81
基金投资		-	-
债券投资		1,584,408.00	693,479.61
资产支持证券投资		-	-
贵金属投资		-	-
衍生金融资产	7.4.7.3	-	-
买入返售金融资产	7.4.7.4	-	-
应收证券清算款		87,851.35	539,225.48
应收利息	7.4.7.5	23,806.99	18,137.93
应收股利		-	-
应收申购款		11,241.57	344,774.13
递延所得税资产		-	-
其他资产	7.4.7.6	-	-
资产总计		83,363,954.39	65,656,551.81
负债和所有者权益	附注号	本期末 2020 年 12 月 31 日	上年度末 2019 年 12 月 31 日
负债：			
短期借款		-	-
交易性金融负债		-	-
衍生金融负债	7.4.7.3	-	-
卖出回购金融资产款		-	-
应付证券清算款		43,831.30	-
应付赎回款		197,087.13	1,222,027.18

应付管理人报酬		127,795.03	105,685.10
应付托管费		21,299.16	17,614.21
应付销售服务费		22,112.30	4,149.35
应付交易费用	7.4.7.7	219,526.66	103,400.76
应交税费		0.31	0.09
应付利息		-	-
应付利润		-	-
递延所得税负债		-	-
其他负债	7.4.7.8	160,020.33	175,600.93
负债合计		791,672.22	1,628,477.62
所有者权益：			
实收基金	7.4.7.9	52,770,232.72	58,652,266.35
未分配利润	7.4.7.10	29,802,049.45	5,375,807.84
所有者权益合计		82,572,282.17	64,028,074.19
负债和所有者权益总计		83,363,954.39	65,656,551.81

注：报告截止日 2020 年 12 月 31 日，招商量化精选股票 A 份额净值 1.5673 元，基金份额总额 36,315,141.47 份；招商量化精选股票 C 份额净值 1.5591 元，基金份额总额 16,455,091.25 份；总份额合计 52,770,232.72 份。

7.2 利润表

会计主体：招商量化精选股票型发起式证券投资基金

本报告期：2020 年 1 月 1 日至 2020 年 12 月 31 日

单位：人民币元

项目	附注号	本期 2020 年 1 月 1 日至 2020 年 12 月 31 日	上年度可比期间 2019 年 1 月 1 日至 2019 年 12 月 31 日
一、收入		29,672,452.80	23,898,995.45
1. 利息收入		40,511.11	38,679.92
其中：存款利息收入	7.4.7.11	25,639.85	29,477.62
债券利息收入		14,871.26	9,202.30
资产支持证券利息 收入		-	-
买入返售金融资产		-	-

收入			
其他利息收入		-	-
证券出借利息收入		-	-
2. 投资收益（损失以“-”填列）		33,496,786.20	13,645,194.47
其中：股票投资收益	7.4.7.12	32,591,739.87	12,740,144.61
基金投资收益		-	-
债券投资收益	7.4.7.13	154,576.64	7,281.65
资产支持证券投资 收益	7.4.7.13.5	-	-
贵金属投资收益	7.4.7.14	-	-
衍生工具收益	7.4.7.15	-	-
股利收益	7.4.7.16	750,469.69	897,768.21
3. 公允价值变动收益（损失以“-”号填列）	7.4.7.17	-3,934,762.75	10,047,438.26
4. 汇兑收益（损失以“-”号填列）		-	-
5. 其他收入（损失以“-”号填列）	7.4.7.18	69,918.24	167,682.80
减：二、费用		2,890,149.27	1,721,442.49
1. 管理人报酬	7.4.10.2.1	1,261,850.84	925,488.18
2. 托管费	7.4.10.2.2	210,308.45	154,248.09
3. 销售服务费	7.4.10.2.3	218,231.71	5,071.42
4. 交易费用	7.4.7.19	1,015,265.55	504,482.46
5. 利息支出		-	-
其中：卖出回购金融资产 支出		-	-
6. 税金及附加		0.51	0.04
7. 其他费用	7.4.7.20	184,492.21	132,152.30
三、利润总额（亏损总额以“-”号填列）		26,782,303.53	22,177,552.96
减：所得税费用		-	-
四、净利润（净亏损以		26,782,303.53	22,177,552.96

“-”号填列)			
---------	--	--	--

7.3 所有者权益（基金净值）变动表

会计主体：招商量化精选股票型发起式证券投资基金

本报告期：2020 年 1 月 1 日至 2020 年 12 月 31 日

单位：人民币元

项目	本期 2020 年 1 月 1 日至 2020 年 12 月 31 日		
	实收基金	未分配利润	所有者权益合计
一、期初所有者权益（基金净值）	58,652,266.35	5,375,807.84	64,028,074.19
二、本期经营活动产生的基金净值变动数（本期利润）	-	26,782,303.53	26,782,303.53
三、本期基金份额交易产生的基金净值变动数（净值减少以“-”号填列）	-5,882,033.63	-2,356,061.92	-8,238,095.55
其中：1. 基金申购款	81,270,780.93	30,250,372.17	111,521,153.10
2. 基金赎回款	-87,152,814.56	-32,606,434.09	-119,759,248.65
四、本期向基金份额持有人分配利润产生的基金净值变动（净值减少以“-”号填列）	-	-	-
五、期末所有者权益（基金净值）	52,770,232.72	29,802,049.45	82,572,282.17
项目	上年度可比期间 2019 年 1 月 1 日至 2019 年 12 月 31 日		
	实收基金	未分配利润	所有者权益合计
一、期初所有者权益（基金净值）	49,621,355.20	-13,026,475.03	36,594,880.17
二、本期经营活动产生的基金净值变动数（本期利润）	-	22,177,552.96	22,177,552.96
三、本期基金份额交易产生的基金净值变动数（净	9,030,911.15	-3,775,270.09	5,255,641.06

值减少以“－”号填列)			
其中：1. 基金申购款	78,725,865.33	-1,524,753.65	77,201,111.68
2. 基金赎回款	-69,694,954.18	-2,250,516.44	-71,945,470.62
四、本期向基金份额持有人分配利润产生的基金净值变动（净值减少以“－”号填列）	-	-	-
五、期末所有者权益（基金净值）	58,652,266.35	5,375,807.84	64,028,074.19

报表附注为财务报表的组成部分。

本报告 7.1 至 7.4 财务报表由下列负责人签署：

____王小青____ ____欧志明____ ____何剑萍____
基金管理人负责人 主管会计工作负责人 会计机构负责人

7.4 报表附注

7.4.1 基金基本情况

招商量化精选股票型发起式证券投资基金(以下简称“本基金”)系由基金管理人招商基金管理有限公司依照《中华人民共和国证券投资基金法》、《招商量化精选股票型发起式证券投资基金基金合同》及其他有关法律法规的规定，经中国证券监督管理委员会(以下简称“中国证监会”)《关于准予招商量化精选股票型发起式证券投资基金注册的批复》(证监许可[2015]2210号文)批准公开募集。本基金为契约型、开放式、发起式，存续期限为不定期，首次设立募集基金份额为243,093,644.61份，经毕马威华振会计师事务所(特殊普通合伙)验证，并出具了编号为毕马威华振验字第1600365号验资报告。《招商量化精选股票型发起式证券投资基金基金合同》于2016年3月15日正式生效。本基金的基金管理人为招商基金管理有限公司，基金托管人为中国银行股份有限公司(以下简称“中国银行”)。

本基金于2016年2月18日至2016年3月11日募集，募集期间净认购资金人民币243,045,764.14元，认购资金在募集期间产生的利息人民币47,880.47元，募集的有效认购份额及利息结转的基金份额合计243,093,644.61份。上述募集资金已由毕马威华振会计师事务所(特殊普通合伙)验证，并出具了毕马威华振验字第1600365号验资报告。

根据中国证监会2017年8月31日发布的《公开募集开放式证券投资基金流动性风险管理规定》(以下简称“《流动性风险管理规定》”)，对已经存续的开放式证券投资基金且基金合同内容不符合《流动性风险管理规定》要求的，应当在《流动性风险管理规定》施行之日起6个月内予以调整。根据《流动性风险管理规定》等法律法规，经与基金托管人协商一

致，招商基金管理有限公司对本基金合同相关条款进行修订，修订后的合同的全部条款已于 2018 年 3 月 31 日起正式实施。

根据《中华人民共和国证券投资基金法》及其配套规则、《招商量化精选股票型发起式证券投资基金基金合同》和截至报告期末最新公告的《招商量化精选股票型发起式证券投资基金招募说明书》的有关规定，本基金的投资范围为具有良好流动性的金融工具，包括国内依法发行上市的 A 股股票和存托凭证(包括中小板、创业板及其他中国证监会允许基金投资的股票和存托凭证)、债券(含中小企业私募债)、资产支持证券、货币市场工具、权证、股指期货，以及法律法规或中国证监会允许基金投资的其他金融工具，但须符合中国证监会的相关规定。本基金为股票型基金，基金投资组合中股票、存托凭证资产占基金资产的比例不低于 80%，权证投资占基金资产净值的 0%-3%；任何交易日日终在扣除需缴纳的交易保证金后，基金保留的现金或者投资于到期日在一年以内的政府债券的比例不低于基金资产净值的 5%，其中，现金类资产不包括结算备付金、存出保证金、应收申购款等。如法律法规或监管机构以后允许基金投资其他品种，基金管理人在履行适当程序后，可以将其纳入投资范围。

本基金业绩比较基准为：沪深 300 指数收益率×80%+中债综合指数收益率×20%。

为满足投资者需求，本基金于 2019 年 9 月 11 日起新增 C 类基金份额。原有的基金份额在增加 C 类基金份额后，全部自动转换为招商量化精选股票型发起式证券投资基金 A 类基金份额。

7.4.2 会计报表的编制基础

本基金以持续经营为基础编制财务报表。本财务报表符合中华人民共和国财政部(以下简称“财政部”)颁布的企业会计准则的要求，同时亦按照中国证监会颁布的《证券投资基金信息披露 XBRL 模板第 3 号<年度和中期报告>》以及中国证券投资基金业协会于 2012 年 11 月 16 日颁布的《证券投资基金会计核算业务指引》编制财务报表。

7.4.3 遵循企业会计准则及其他有关规定的声明

本财务报表符合财政部颁布的企业会计准则及附注 7.4.2 中所列示的中国证监会和中国证券投资基金业协会发布的有关基金行业实务操作的规定要求，真实、完整地反映了本基金 2020 年 12 月 31 日的财务状况、2020 年度的经营成果和基金净值变动情况。

7.4.4 重要会计政策和会计估计

7.4.4.1 会计年度

本基金的会计年度为公历年度，即每年 1 月 1 日起至 12 月 31 日止。

7.4.4.2 记账本位币

本基金的记账本位币为人民币，编制财务报表采用的货币为人民币。本基金选定记账本位币的依据是主要业务收支的计价和结算币种。

7.4.4.3 金融资产和金融负债的分类

本基金在初始确认时按取得资产或承担负债的目的,把金融资产和金融负债分为不同类别:以公允价值计量且其变动计入当期损益的金融资产和金融负债、应收款项、持有至到期投资、可供出售金融资产和其他金融负债。本基金现无金融资产分类为持有至到期投资和可供出售金融资产。本基金现无金融负债分类为以公允价值计量且其变动计入当期损益的金融负债。

本基金目前持有的股票投资和债券投资分类为以公允价值计量且其变动计入当期损益的金融资产。以公允价值计量且其变动计入当期损益的金融资产在资产负债表中以交易性金融资产列示。

7.4.4.4 金融资产和金融负债的初始确认、后续计量和终止确认

金融资产和金融负债在本基金成为相关金融工具合同条款的一方时,于资产负债表内确认。

在初始确认时,金融资产及金融负债均以公允价值计量。对于以公允价值计量且其变动计入当期损益的金融资产或金融负债,相关交易费用直接计入当期损益;对于其他类别的金融资产或金融负债,相关交易费用计入初始确认金额。

初始确认后,金融资产和金融负债的后续计量如下:

- 以公允价值计量且其变动计入当期损益的金融资产和金融负债以公允价值计量,公允价值变动形成的利得或损失计入当期损益。

- 应收款项以实际利率法按摊余成本计量。

- 除以公允价值计量且其变动计入当期损益的金融负债以外的金融负债采用实际利率法按摊余成本进行后续计量。

满足下列条件之一时,本基金终止确认该金融资产:

- 收取该金融资产现金流量的合同权利终止;

- 该金融资产已转移,且本基金将金融资产所有权上几乎所有的风险和报酬转移给转入方;

- 该金融资产已转移,虽然本基金既没有转移也没有保留金融资产所有权上几乎所有的风险和报酬,但是放弃了对该金融资产控制。

金融资产整体转移满足终止确认条件的,本基金将下列两项金额的差额计入当期损益:

- 所转移金融资产的账面价值

- 因转移而收到的对价

金融负债的现时义务全部或部分已经解除的,本基金终止确认该金融负债或其一部分。

7.4.4.5 金融资产和金融负债的估值原则

除特别声明外,本基金按下述原则计量公允价值:

公允价值是指市场参与者在计量日发生的有序交易中，出售一项资产所能收到或者转移一项负债所需支付的价格。

本基金在确定相关金融资产和金融负债的公允价值时，根据《企业会计准则》的规定采用在当前情况下适用并且有足够可利用数据和其他信息支持的估值技术。

存在活跃市场且能够获取相同资产或负债报价的金融工具，在估值日有报价的，除会计准则规定的情况外，将该报价不加调整地应用于该资产或负债的公允价值计量；估值日无报价且最近交易日后未发生影响公允价值计量的重大事件的，采用最近交易日的报价确定公允价值。有充足证据表明估值日或最近交易日的报价不能真实反映公允价值的，对报价进行调整，确定公允价值。与上述金融工具相同，但具有不同特征的，以相同资产或负债的公允价值为基础，并在估值技术中考虑不同特征因素的影响。特征是指对资产出售或使用的限制等，如果该限制是针对资产持有者的，那么在估值技术中不应将该限制作为特征考虑。此外，本基金不考虑因其大量持有相关资产或负债所产生的溢价或折价。

对不存在活跃市场的金融工具，采用在当前情况下适用并且有足够可利用数据和其他信息支持的估值技术确定公允价值。采用估值技术确定公允价值时，优先使用可观察输入值，只有在无法取得相关资产或负债可观察输入值或取得不切实可行的情况下，才可以使用不可观察输入值。

如经济环境发生重大变化或证券发行人发生影响证券价格的重大事件，参考类似投资品种的现行市价及重大变化等因素，对估值进行调整并确定公允价值。

7.4.4.6 金融资产和金融负债的抵销

金融资产和金融负债在资产负债表内分别列示，没有相互抵销。但是，同时满足下列条件的，以相互抵销后的净额在资产负债表内列示：

- 本基金具有抵销已确认金额的法定权利，且该种法定权利是当前可执行的；
- 本基金计划以净额结算，或同时变现该金融资产和清偿该金融负债。

7.4.4.7 实收基金

实收基金为对外发行基金份额所募集的总金额在扣除损益平准金分摊部分后的余额。由于基金份额拆分引起的实收基金份额变动于基金份额拆分日根据拆分前的基金份额数及确定的拆分比例计算认列。由于申购和赎回引起的实收基金份额变动分别于基金申购确认日及基金赎回确认日认列。上述申购和赎回分别包括基金转换所引起的转入基金的实收基金增加和转出基金的实收基金减少。

7.4.4.8 损益平准金

损益平准金核算在基金份额发生变动时，申购、赎回、转入、转出及红利再投资等款项中包含的未分配利润和公允价值变动损益，包括已实现损益平准金和未实现损益平准金。已

实现损益平准金指根据交易申请日申购或赎回款项中包含的按累计未分配的已实现损益占基金净值比例计算的金额。未实现损益平准金指根据交易申请日申购或赎回款项中包含的按累计未分配的未实现损益占基金净值比例计算的金额。损益平准金于基金申购确认日或基金赎回确认日进行确认和计量，并于会计期末全额转入未分配利润。

7.4.4.9 收入/（损失）的确认和计量

股票投资收益和衍生工具收益按相关金融资产于处置日成交金额与其成本的差额确认。

债券投资收益/（损失）于卖出债券成交日确认，并按成交总额与其成本、应收利息的差额入账。

股利收益按上市公司宣告的分红派息比例计算的金额扣除应由上市公司代扣代缴的个人所得税后的净额确认。

债券利息收入按债券投资的票面价值与票面利率计算的金额扣除应由发行债券的企业代扣代缴的个人所得税（如适用）后的净额确认，在债券实际持有期内逐日计提。贴息债视同到期一次性还本付息的附息债，根据其发行价、到期价和发行期限按直线法推算内含票面利率后，逐日计提利息收入。如票面利率与实际利率出现重大差异，按实际利率计算利息收入。

利息收入是按借出货币资金的时间和实际利率计算确定。

买入返售金融资产收入按到期应收或实际收到的金额与初始确认金额的差额，在资金实际占用期间内按实际利率法逐日确认，直线法与实际利率法确定的收入差异较小的可采用直线法。

公允价值变动收益核算基金持有的采用公允价值模式计量的以公允价值计量且变动计入当期损益的金融资产、衍生金融资产、以公允价值计量且变动计入当期损益的金融负债等公允价值变动形成的应计入当期损益的利得或损失。

7.4.4.10 费用的确认和计量

本基金的管理人报酬、托管费和销售服务费在费用涵盖期间按基金合同约定的费率和计算方法逐日确认。

本基金的交易费用用于进行股票、债券、权证等交易发生时按照确定的金额确认。

本基金的利息支出按资金的本金和适用利率逐日计提。

卖出回购金融资产利息支出按到期应付或实际支付的金额与初始确认金额的差额，在资金实际占用期间内以实际利率法逐日确认，直线法与实际利率法确定的支出差异较小的可采用直线法。

本基金的其他费用如不影响估值日基金份额净值小数点后第四位，发生时直接计入基金损益；如果影响基金份额净值小数点后第四位的，应采用待摊或预提的方法，待摊或预提计入基金损益。

7.4.4.11 基金的收益分配政策

每一基金份额享有同等分配权。基金可供分配利润为正的情况下，方可进行利益分配。本基金收益分配采用现金分红与红利再投资方式，基金份额持有人可选择现金分红或将现金红利按除权日的基金份额净值自动转为基金份额进行再投资，基金份额持有人事先未做出选择的，本基金默认的收益分配方式为现金分红。在符合有关基金分红条件的前提下，本基金每年收益分配次数最多为 12 次，每次收益分配比例不得低于该次可供分配利润的 20%，若基金合同生效不满 3 个月可不进行收益分配。基金收益分配后基金份额净值不能低于面值，即基金收益分配基准日的基金份额净值减去每单位基金份额收益分配金额后不能低于面值。

7.4.4.12 外币交易

本基金本报告期内无外币交易。

7.4.4.13 分部报告

本基金以内部组织结构、管理要求、内部报告制度为依据确定经营分部，以经营分部为基础确定报告分部。

本基金目前以一个经营分部运作，不需要进行分部报告的披露。

7.4.4.14 其他重要的会计政策和会计估计

对于证券交易所上市的股票，若出现重大事项停牌或交易不活跃(包括涨跌停时的交易不活跃)等情况，本基金根据中国证监会公告[2017]13号《中国证券监督管理委员会关于证券投资基金估值业务的指导意见》，根据具体情况采用《关于发布中基协(AMAC)基金行业股票估值指数的通知》提供的指数收益法、市盈率法、现金流量折现法等估值技术进行估值。

对于在发行时明确一定期限限售期的股票，包括但不限于非公开发行股票、首次公开发行股票时公司股东公开发售股份、通过大宗交易取得的带限售期的股票等，不包括停牌、新发行未上市、回购交易中的质押券等流通受限股票，根据中基协发[2017]6号《关于发布〈证券投资基金投资流通受限股票估值指引（试行）〉的通知》，在估值日按照流通受限股票计算公式确定估值日流通受限股票的价值。

根据《中国证券投资基金业协会估值核算工作小组关于 2015 年 1 季度固定收益品种的估值处理标准》（以下简称“估值处理标准”），在上海证券交易所、深圳证券交易所及银行间同业市场上市交易或挂牌转让的固定收益品种（估值处理标准另有规定的除外），采用第三方估值机构提供的价格数据进行估值。

7.4.5 会计政策和会计估计变更以及差错更正的说明

7.4.5.1 会计政策变更的说明

本基金在本报告期内未发生重大会计政策变更。

7.4.5.2 会计估计变更的说明

本基金在本报告期内未发生重大会计估计变更。

7.4.5.3 差错更正的说明

本基金在本报告期内未发生重大会计差错更正。

7.4.6 税项

根据财政部、国家税务总局财税[2002]128号《关于开放式证券投资基金有关税收问题的通知》、财税[2004]78号文《关于证券投资基金税收政策的通知》、财税[2012]85号文《财政部、国家税务总局、证监会关于实施上市公司股息红利差别化个人所得税政策有关问题的通知》、财税[2015]101号《财政部、国家税务总局、证监会关于上市公司股息红利差别化个人所得税政策有关问题的通知》、财税[2005]103号文《关于股权分置试点改革有关税收政策问题的通知》、上证交字[2008]16号《关于做好调整证券交易印花税税率相关工作的通知》及深圳证券交易所于2008年9月18日发布的《深圳证券交易所关于做好证券交易印花税征收方式调整工作的通知》、财税[2008]1号文《财政部、国家税务总局关于企业所得税若干优惠政策的通知》、财税[2016]36号文《财政部、国家税务总局关于全面推开营业税改征增值税试点的通知》、财税[2016]46号《关于进一步明确全面推开营改增试点金融业有关政策的通知》、财税[2016]70号《关于金融机构同业往来等增值税政策的补充通知》、财税[2016]140号文《关于明确金融、房地产开发、教育辅助服务等增值税政策的通知》、财税[2017]2号文《关于资管产品增值税政策有关问题的补充通知》、财税[2017]56号《关于资管产品增值税有关问题的通知》及其他相关税务法规和实务操作，本基金适用的主要税项列示如下：

(a) 对证券投资基金管理人运用基金买卖股票、债券的差价收入，暂不征收企业所得税。

(b) 自2016年5月1日起，在全国范围内全面推开营业税改征增值税（以下称营改增）试点，建筑业、房地产业、金融业、生活服务业等全部营业税纳税人，纳入试点范围，由缴纳营业税改为缴纳增值税。

2018年1月1日（含）以后，资管产品管理人（以下称管理人）运营资管产品过程中发生的增值税应税行为，以管理人为增值税纳税人，暂适用简易计税方法，按照3%的征收率缴纳增值税。对资管产品在2018年1月1日以前运营过程中发生的增值税应税行为，未缴纳增值税的，不再缴纳；已缴纳增值税的，已纳税额从管理人以后月份的增值税应纳税额中抵减。

证券投资基金管理人运用基金买卖股票、债券收入取得的金融商品转让收入免征增值税；对国债、地方政府债利息收入以及金融同业往来取得的利息收入免征增值税；同业存款利息收入免征增值税以及一般存款利息收入不征收增值税。

(c) 基金作为流通股股东在股权分置改革过程中收到由非流通股股东支付的股份、现金对价，暂免征收印花税、企业所得税和个人所得税。

(d) 对基金从上市公司取得的股息、红利所得，由上市公司在向基金支付上述收入时代扣代缴 20% 的个人所得税。自 2013 年 1 月 1 日起，对所取得的股息红利收入根据持股期限差别化计算个人所得税的应纳税所得额：持股期限在 1 个月以内（含 1 个月）的，其股息红利所得全额计入应纳税所得额；持股期限在 1 个月以上至 1 年（含 1 年）的，暂减按 50% 计入应纳税所得额；持股期限超过 1 年的，暂免征收个人所得税。对基金持有的上市公司限售股，解禁后取得的股息、红利收入，按照上述规定计算纳税，持股时间自解禁日起计算；解禁前取得的股息、红利收入继续暂减按 50% 计入个人所得税应纳税所得额。

(e) 基金卖出股票按 0.1% 的税率缴纳股票交易印花税，买入股票不征收股票交易印花税。

(f) 对投资者从证券投资基金分配中取得的收入，暂不征收企业所得税。

(g) 对基金在 2018 年 1 月 1 日（含）以后运营过程中缴纳的增值税，分别按照证券投资基金管理人所在地适用的税率，计算缴纳城市维护建设税、教育费附加和地方教育费附加。

7.4.7 重要财务报表项目的说明

7.4.7.1 银行存款

单位：人民币元

项目	本期末 2020 年 12 月 31 日	上年度末 2019 年 12 月 31 日
活期存款	3,325,709.37	3,331,174.77
定期存款	-	-
其中：存款期限 1 个月以内	-	-
存款期限 1-3 个月	-	-
存款期限 3 个月以上	-	-
其他存款	-	-
合计	3,325,709.37	3,331,174.77

7.4.7.2 交易性金融资产

单位：人民币元

项目	本期末 2020 年 12 月 31 日		
	成本	公允价值	公允价值变动
股票	77,216,763.58	77,838,379.44	621,615.86
贵金属投资-金交所黄金合约	-	-	-
债券	交易所市场	1,583,321.97	1,584,408.00
	银行间市场	-	-
	合计	1,583,321.97	1,584,408.00
资产支持证券	-	-	-
基金	-	-	-
其他	-	-	-

合计		78,800,085.55	79,422,787.44	622,701.89
项目	上年度末 2019 年 12 月 31 日			
		成本	公允价值	公允价值变动
股票		56,083,546.17	60,640,479.81	4,556,933.64
贵金属投资-金交所黄金合约		-	-	-
债券	交易所市场	692,948.61	693,479.61	531.00
	银行间市场	-	-	-
	合计	692,948.61	693,479.61	531.00
资产支持证券		-	-	-
基金		-	-	-
其他		-	-	-
合计		56,776,494.78	61,333,959.42	4,557,464.64

7.4.7.3 衍生金融资产/负债

本基金本报告期末及上年度末无衍生金融工具。

7.4.7.4 买入返售金融资产

7.4.7.4.1 各项买入返售金融资产期末余额

本基金本报告期末及上年度末无各项买入返售金融资产。

7.4.7.4.2 期末买断式逆回购交易中取得的债券

本基金本报告期末及上年度末无买断式逆回购交易中取得的债券。

7.4.7.5 应收利息

单位：人民币元

项目	本期末 2020 年 12 月 31 日	上年度末 2019 年 12 月 31 日
应收活期存款利息	301.43	1,596.42
应收定期存款利息	-	-
应收其他存款利息	-	-
应收结算备付金利息	205.40	25.90
应收债券利息	23,283.96	16,501.41
应收资产支持证券利息	-	-
应收买入返售证券利息	-	-
应收申购款利息	-	-
应收黄金合约拆借孳息	-	-
应收出借证券利息	-	-
其他	16.20	14.20
合计	23,806.99	18,137.93

7.4.7.6 其他资产

本基金本报告期末及上年度末无其他资产。

7.4.7.7 应付交易费用

单位：人民币元

项目	本期末 2020 年 12 月 31 日	上年度末 2019 年 12 月 31 日
交易所市场应付交易费用	219,526.66	103,400.76
银行间市场应付交易费用	-	-
合计	219,526.66	103,400.76

7.4.7.8 其他负债

单位：人民币元

项目	本期末 2020 年 12 月 31 日	上年度末 2019 年 12 月 31 日
应付券商交易单元保证金	-	-
应付赎回费	20.33	600.93
应付证券出借违约金	-	-
预提费用	160,000.00	175,000.00
合计	160,020.33	175,600.93

7.4.7.9 实收基金

金额单位：人民币元

招商量化精选股票 A		
项目	本期 2020 年 1 月 1 日至 2020 年 12 月 31 日	
	基金份额（份）	账面金额
上年度末	51,291,922.31	51,291,922.31
本期申购	22,212,871.91	22,212,871.91
本期赎回（以“-”号填列）	-37,189,652.75	-37,189,652.75
基金份额折算变动份额	-	-
本期末	36,315,141.47	36,315,141.47

招商量化精选股票 C		
项目	本期 2020 年 1 月 1 日至 2020 年 12 月 31 日	
	基金份额（份）	账面金额
上年度末	7,360,344.04	7,360,344.04
本期申购	59,057,909.02	59,057,909.02
本期赎回（以“-”号填列）	-49,963,161.81	-49,963,161.81
基金份额折算变动份额	-	-
本期末	16,455,091.25	16,455,091.25

注：本期申购含红利再投、转换入份（金）额，本期赎回含转换出份（金）额。

7.4.7.10 未分配利润

单位：人民币元

招商量化精选股票 A			
项目	已实现部分	未实现部分	未分配利润合计
上年度末	1,981,654.65	2,714,678.47	4,696,333.12

本期利润	17,603,325.77	-2,087,455.77	15,515,870.00
本期基金份额交易产生的变动数	38,597.67	351,526.01	390,123.68
其中：基金申购款	5,295,492.53	2,615,105.38	7,910,597.91
基金赎回款	-5,256,894.86	-2,263,579.37	-7,520,474.23
本期已分配利润	-	-	-
本期末	19,623,578.09	978,748.71	20,602,326.80

招商量化精选股票 C			
项目	已实现部分	未实现部分	未分配利润合计
上年度末	438,071.50	241,403.22	679,474.72
本期利润	13,113,740.51	-1,847,306.98	11,266,433.53
本期基金份额交易产生的变动数	-4,468,678.93	1,722,493.33	-2,746,185.60
其中：基金申购款	18,870,718.81	3,469,055.45	22,339,774.26
基金赎回款	-23,339,397.74	-1,746,562.12	-25,085,959.86
本期已分配利润	-	-	-
本期末	9,083,133.08	116,589.57	9,199,722.65

7.4.7.11 存款利息收入

单位：人民币元

项目	本期 2020 年 1 月 1 日至 2020 年 12 月 31 日	上年度可比期间 2019 年 1 月 1 日至 2019 年 12 月 31 日
活期存款利息收入	21,280.55	27,217.21
定期存款利息收入	-	-
其他存款利息收入	-	-
结算备付金利息收入	3,858.78	2,042.42
其他	500.52	217.99
合计	25,639.85	29,477.62

7.4.7.12 股票投资收益

7.4.7.12.1 股票投资收益项目构成

单位：人民币元

项目	本期 2020 年 1 月 1 日至 2020 年 12 月 31 日	上年度可比期间 2019 年 1 月 1 日至 2019 年 12 月 31 日
股票投资收益——买卖股票差价收入	32,591,739.87	12,740,144.61
股票投资收益——赎回差价收入	-	-
股票投资收益——申购差价收入	-	-
股票投资收益——证券出借差价收入	-	-
合计	32,591,739.87	12,740,144.61

7.4.7.12.2 股票投资收益——买卖股票差价收入

单位：人民币元

项目	本期 2020 年 1 月 1 日至 2020 年 12 月 31 日	上年度可比期间 2019 年 1 月 1 日至 2019 年 12 月 31 日
卖出股票成交总额	339,361,757.14	160,535,357.71
减：卖出股票成本总额	306,770,017.27	147,795,213.10
买卖股票差价收入	32,591,739.87	12,740,144.61

7.4.7.12.3 股票投资收益——赎回差价收入

本基金本报告期内及上年度可比期间无股票赎回差价收入。

7.4.7.12.4 股票投资收益——申购差价收入

本基金本报告期内及上年度可比期间无股票申购差价收入。

7.4.7.12.5 股票投资收益——证券出借差价收入

本基金本报告期内及上年度可比期间无证券出借差价收入。

7.4.7.13 债券投资收益**7.4.7.13.1 债券投资收益项目构成**

单位：人民币元

项目	本期 2020 年 1 月 1 日至 2020 年 12 月 31 日	上年度可比期间 2019 年 1 月 1 日至 2019 年 12 月 31 日
债券投资收益——买卖债券（、 债转股及债券到期兑付）差价收 入	154,576.64	7,281.65
债券投资收益——赎回差价收 入	-	-
债券投资收益——申购差价收 入	-	-
合计	154,576.64	7,281.65

7.4.7.13.2 债券投资收益——买卖债券差价收入

单位：人民币元

项目	本期 2020 年 1 月 1 日至 2020 年 12 月 31 日	上年度可比期间 2019 年 1 月 1 日至 2019 年 12 月 31 日
卖出债券（、债转股及债券 到期兑付）成交总额	1,619,075.29	793,145.45
减：卖出债券（、债转股及 债券到期兑付）成本总额	1,438,377.30	771,339.37
减：应收利息总额	26,121.35	14,524.43
买卖债券差价收入	154,576.64	7,281.65

7.4.7.13.3 债券投资收益——赎回差价收入

本基金本报告期内及上年度可比期间无债券赎回差价收入。

7.4.7.13.4 债券投资收益——申购差价收入

本基金本报告期内及上年度可比期间无债券申购差价收入。

7.4.7.13.5 资产支持证券投资收益

本基金本报告期内及上年度可比期间无资产支持证券投资收益。

7.4.7.14 贵金属投资收益**7.4.7.14.1 贵金属投资收益项目构成**

本基金本报告期内及上年度可比期间无贵金属投资收益。

7.4.7.14.2 贵金属投资收益——买卖贵金属差价收入

本基金本报告期内及上年度可比期间无买卖贵金属差价收入。

7.4.7.14.3 贵金属投资收益——赎回差价收入

本基金本报告期内及上年度可比期间无贵金属赎回差价收入。

7.4.7.14.4 贵金属投资收益——申购差价收入

本基金本报告期内及上年度可比期间无贵金属申购差价收入。

7.4.7.15 衍生工具收益**7.4.7.15.1 衍生工具收益——买卖权证差价收入**

本基金本报告期内及上年度可比期间无衍生工具买卖权证差价收入。

7.4.7.15.2 衍生工具收益——其他投资收益

本基金本报告期内及上年度可比期间无衍生工具其他投资收益。

7.4.7.16 股利收益

单位：人民币元

项目	本期 2020 年 1 月 1 日至 2020 年 12 月 31 日	上年度可比期间 2019 年 1 月 1 日至 2019 年 12 月 31 日
股票投资产生的股利收益	750,469.69	897,768.21
其中：证券出借权益补偿收入	-	-
基金投资产生的股利收益	-	-
合计	750,469.69	897,768.21

7.4.7.17 公允价值变动收益

单位：人民币元

项目名称	本期 2020 年 1 月 1 日至 2020 年 12 月 31 日	上年度可比期间 2019 年 1 月 1 日至 2019 年 12 月 31 日
1.交易性金融资产	-3,934,762.75	10,047,438.26
——股票投资	-3,935,317.78	10,046,907.26
——债券投资	555.03	531.00
——资产支持证券投资	-	-
——贵金属投资	-	-
——其他	-	-
2.衍生工具	-	-
——权证投资	-	-
3.其他	-	-
减：应税金融商品公允价值变动产生的预估增值税	-	-
合计	-3,934,762.75	10,047,438.26

7.4.7.18 其他收入

单位：人民币元

项目	本期 2020 年 1 月 1 日至 2020 年 12 月 31 日	上年度可比期间 2019 年 1 月 1 日至 2019 年 12 月 31 日
基金赎回费收入	69,886.79	167,682.80
其他	31.45	-
合计	69,918.24	167,682.80

7.4.7.19 交易费用

单位：人民币元

项目	本期 2020 年 1 月 1 日至 2020 年 12 月 31 日	上年度可比期间 2019 年 1 月 1 日至 2019 年 12 月 31 日
交易所市场交易费用	1,015,265.55	504,482.46
银行间市场交易费用	-	-
合计	1,015,265.55	504,482.46

7.4.7.20 其他费用

单位：人民币元

项目	本期 2020 年 1 月 1 日至 2020 年 12 月 31 日	上年度可比期间 2019 年 1 月 1 日至 2019 年 12 月 31 日
审计费用	40,000.00	30,000.00
信息披露费	120,000.00	80,000.00
证券出借违约金	-	-
银行费用	6,492.21	4,152.30
其他	18,000.00	18,000.00
合计	184,492.21	132,152.30

7.4.8 或有事项、资产负债表日后事项的说明

7.4.8.1 或有事项

截至资产负债表日，本基金无需要说明的重大或有事项。

7.4.8.2 资产负债表日后事项

截至财务报表批准报出日，本基金无需要披露的资产负债表日后事项。

7.4.9 关联方关系

关联方名称	与本基金的关系
招商基金管理有限公司	基金管理人
中国银行股份有限公司	基金托管人
招商银行股份有限公司(以下简称“招商银行”)	基金管理人的股东
招商证券股份有限公司(以下简称“招商证券”)	基金管理人的股东
招商财富资产管理有限公司	基金管理人的全资子公司
招商资产管理(香港)有限公司	基金管理人的全资子公司

注：本报告期内存在控制关系或其他重大利害关系的关联方未发生变化。

7.4.10 本报告期及上年度可比期间的关联方交易

7.4.10.1 通过关联方交易单元进行的交易

7.4.10.1.1 股票交易

金额单位：人民币元

关联方名称	本期 2020 年 1 月 1 日至 2020 年 12 月 31 日		上年度可比期间 2019 年 1 月 1 日至 2019 年 12 月 31 日	
	成交金额	占当期股票成交总额的比例	成交金额	占当期股票成交总额的比例
招商证券	76,209,191.85	11.51%	83,310,225.72	26.11%

7.4.10.1.2 债券交易

金额单位：人民币元

关联方名称	本期 2020 年 1 月 1 日至 2020 年 12 月 31 日		上年度可比期间 2019 年 1 月 1 日至 2019 年 12 月 31 日	
	成交金额	占当期债券成交总额的比例	成交金额	占当期债券成交总额的比例
招商证券	275,243.40	8.95%	679,844.00	32.99%

7.4.10.1.3 债券回购交易

本基金本报告期内及上年度可比期间无通过关联方交易单元进行的债券回购交易。

7.4.10.1.4 权证交易

本基金本报告期内及上年度可比期间无通过关联方交易单元进行的权证交易。

7.4.10.1.5 应支付关联方的佣金

金额单位：人民币元

关联方名称	本期 2020 年 1 月 1 日至 2020 年 12 月 31 日			
	当期佣金	占当期佣金总量的比例	期末应付佣金余额	占期末应付佣金总额的比例
招商证券	70,974.04	11.65%	18,735.35	8.53%
关联方名称	上年度可比期间 2019 年 1 月 1 日至 2019 年 12 月 31 日			
	当期佣金	占当期佣金总量的比例	期末应付佣金余额	占期末应付佣金总额的比例
招商证券	77,587.55	26.18%	24,178.54	23.38%

注：1、本基金与关联方交易均在正常业务范围内按一般商业条款订立；

2、基金对该类交易的佣金的计算方式是按合同约定的佣金率计算。该类佣金协议的服务范围还包括佣金收取方为本基金提供研究成果和市场信息等证券综合服务，并不收取额外对价。

7.4.10.2 关联方报酬

7.4.10.2.1 基金管理费

单位：人民币元

项目	本期 2020 年 1 月 1 日至 2020 年 12 月 31 日	上年度可比期间 2019 年 1 月 1 日至 2019 年 12 月 31 日
当期发生的基金应支付的管理费	1,261,850.84	925,488.18
其中：支付销售机构的客户维护费	96,633.68	179,690.61

注：支付基金管理人招商基金管理有限公司的基金管理人报酬按前一日基金资产净值×1.50%的年费率计提，逐日累计至每月月底，按月支付。其计算公式为：

$$\text{日基金管理人报酬} = \text{前一日基金资产净值} \times 1.50\% \div \text{当年天数}。$$

7.4.10.2.2 基金托管费

单位：人民币元

项目	本期 2020 年 1 月 1 日至 2020 年 12 月 31 日	上年度可比期间 2019 年 1 月 1 日至 2019 年 12 月 31 日
当期发生的基金应支付的托管费	210,308.45	154,248.09

注：支付基金托管人中国银行的基金托管费按前一日基金资产净值×0.25%的年费率计提，逐日累计至每月月底，按月支付。其计算公式为：

$$\text{日基金托管费} = \text{前一日基金资产净值} \times 0.25\% \div \text{当年天数}。$$

7.4.10.2.3 销售服务费

单位：人民币元

获得销售服务费的	本期 2020 年 1 月 1 日至 2020 年 12 月 31 日
----------	-------------------------------------

各关联方名称	当期发生的基金应支付的销售服务费		
	招商量化精选股票 A	招商量化精选股票 C	合计
招商基金管理有限公司	-	218,168.21	218,168.21
合计	-	218,168.21	218,168.21
获得销售服务费的各关联方名称	上年度可比期间 2019 年 1 月 1 日至 2019 年 12 月 31 日		
	当期发生的基金应支付的销售服务费		
	招商量化精选股票 A	招商量化精选股票 C	合计
招商基金管理有限公司	-	5,071.42	5,071.42
合计	-	5,071.42	5,071.42

注：本基金 A 类基金份额不收取销售服务费，C 类基金份额的销售服务费年费率为 0.60%，逐日累计至每月月底，按月支付。其计算公式如下：

$$C \text{ 类日基金销售服务费} = \text{前一日 C 类基金资产净值} \times 0.60\% \div \text{当年天数。}$$

7.4.10.3 与关联方进行银行间同业市场的债券（含回购）交易

本基金本报告期内及上年度可比期间无与关联方进行银行间同业市场的债券（含回购）交易。

7.4.10.4 报告期内转融通证券出借业务发生重大关联交易事项的说明

7.4.10.4.1 与关联方通过约定申报方式进行的适用固定期限费率的证券出借业务的情况

本基金本报告期内及上年度可比期间无与关联方通过约定申报方式进行的适用固定期限费率的证券出借业务的情况。

7.4.10.4.2 与关联方通过约定申报方式进行的适用市场化期限费率的证券出借业务的情况

本基金本报告期内及上年度可比期间无与关联方通过约定申报方式进行的适用市场化期限费率的证券出借业务的情况。

7.4.10.5 各关联方投资本基金的情况

7.4.10.5.1 报告期内基金管理人运用固有资金投资本基金的情况

份额单位：份

项目	2020 年 1 月 1 日至 2020 年 12 月 31 日	
	招商量化精选股票 A	招商量化精选股票 C
基金合同生效日（2016 年 3 月 15 日）持有的基金份额	-	-
报告期初持有的基金份额	10,000,450.02	-
报告期间申购/买入总份额	-	-
报告期间因拆分变动份额	-	-

减：报告期内赎回/卖出总份额	-	-
报告期末持有的基金份额	10,000,450.02	-
报告期末持有的基金份额占基金总份额比例	27.54%	-

项目	2019 年 1 月 1 日至 2019 年 12 月 31 日	
	招商量化精选股票 A	招商量化精选股票 C
基金合同生效日（2016 年 3 月 15 日）持有的基金份额	-	-
报告期初持有的基金份额	10,000,450.02	-
报告期内申购/买入总份额	-	-
报告期内因拆分变动份额	-	-
减：报告期内赎回/卖出总份额	-	-
报告期末持有的基金份额	10,000,450.02	-
报告期末持有的基金份额占基金总份额比例	19.50%	-

7.4.10.5.2 报告期末除基金管理人之外的其他关联方投资本基金的情况

本报告期末及上年度末除基金管理人之外的其他关联方无投资本基金的情况。

7.4.10.6 由关联方保管的银行存款余额及当期产生的利息收入

单位：人民币元

关联方名称	本期 2020 年 1 月 1 日至 2020 年 12 月 31 日		上年度可比期间 2019 年 1 月 1 日至 2019 年 12 月 31 日	
	期末余额	当期利息收入	期末余额	当期利息收入
中国银行	3,325,709.37	21,280.55	3,331,174.77	27,217.21

注：本基金的银行存款由基金托管人中国银行股份有限公司保管，按银行约定利率计息。

7.4.10.7 本基金在承销期内参与关联方承销证券的情况

本基金本报告期内及上年度可比期间无在承销期内参与关联方承销证券的情况。

7.4.11 利润分配情况

本基金本报告期内未进行利润分配。

7.4.12 期末（2020 年 12 月 31 日）本基金持有的流通受限证券

7.4.12.1 因认购新发/增发证券而于期末持有的流通受限证券

金额单位：人民币元

7.4.12.1.1 受限证券类别：股票										
证券代码	证券名称	成功认购日	可流通日	流通受限类型	认购价格	期末估值	数量（单位）	期末成本总额	期末估值总额	备注

						单价	股)			
003030	祖名股份	2020年12月25日	2021年1月6日	新股锁定	15.18	15.18	480	7,286.40	7,286.40	-
003031	中瓷电子	2020年12月24日	2021年1月4日	新股锁定	15.27	15.27	387	5,909.49	5,909.49	-
300860	锋尚文化	2020年8月6日	2021年2月24日	新股锁定	138.02	126.67	45	6,210.90	5,700.15	-
300861	美畅股份	2020年8月6日	2021年2月24日	新股锁定	43.76	51.10	132	5,776.32	6,745.20	-
300864	南大环境	2020年8月13日	2021年2月25日	新股锁定	71.71	90.85	58	4,159.18	5,269.30	-
300867	圣元环保	2020年8月12日	2021年3月3日	新股锁定	19.34	31.97	397	7,677.98	12,692.09	-
300868	杰美特	2020年8月12日	2021年2月24日	新股锁定	41.26	43.28	130	5,363.80	5,626.40	-
300871	回盛生物	2020年8月13日	2021年2月24日	新股锁定	33.61	38.70	206	6,923.66	7,972.20	-
300872	天阳科技	2020年8月14日	2021年2月25日	新股锁定	21.34	37.84	232	4,950.88	8,778.88	-
300873	海晨股份	2020年8月14日	2021年3月2日	新股锁定	30.72	41.32	145	4,454.40	5,991.40	-
300877	金春股份	2020年8月17日	2021年3月3日	新股锁定	30.54	50.85	188	5,741.52	9,559.80	-
300878	维康药业	2020年8月17日	2021年3月3日	新股锁定	41.34	48.72	143	5,911.62	6,966.96	-
300879	大叶股份	2020年8月25日	2021年3月1日	新股锁定	10.58	27.12	327	3,459.66	8,868.24	-
300881	盛德鑫泰	2020年8月25日	2021年3月5日	新股锁定	14.17	32.31	266	3,769.22	8,594.46	-
300884	狄耐克	2020	2021	新股锁	24.87	33.51	270	6,714.90	9,047.70	-

		年 11 月 5 日	年 5 月 12 日	定						
300886	华业香料	2020 年 9 月 8 日	2021 年 3 月 16 日	新股锁定	18.59	45.67	147	2,732.73	6,713.49	-
300887	谱尼测试	2020 年 9 月 9 日	2021 年 3 月 16 日	新股锁定	44.47	74.52	87	3,868.89	6,483.24	-
300889	爱克股份	2020 年 9 月 9 日	2021 年 3 月 16 日	新股锁定	27.97	30.12	161	4,503.17	4,849.32	-
300890	翔丰华	2020 年 9 月 10 日	2021 年 3 月 18 日	新股锁定	14.69	48.85	261	3,834.09	12,749.85	-
300891	惠云钛业	2020 年 9 月 10 日	2021 年 3 月 17 日	新股锁定	3.64	16.40	1,143	4,160.52	18,745.20	-
300892	品渥食品	2020 年 9 月 11 日	2021 年 3 月 30 日	新股锁定	26.66	60.01	130	3,465.80	7,801.30	-
300893	松原股份	2020 年 9 月 17 日	2021 年 3 月 24 日	新股锁定	13.47	35.08	276	3,717.72	9,682.08	-
300894	火星人	2020 年 12 月 24 日	2021 年 7 月 1 日	新股锁定	14.07	36.97	235	3,306.45	8,687.95	-
300895	铜牛信息	2020 年 9 月 17 日	2021 年 3 月 24 日	新股锁定	12.65	45.30	283	3,579.95	12,819.90	-
300898	熊猫乳品	2020 年 10 月 9 日	2021 年 4 月 16 日	新股锁定	10.78	33.03	496	5,346.88	16,382.88	-
300900	广联航空	2020 年 10 月 19 日	2021 年 4 月 29 日	新股锁定	17.87	33.16	416	7,433.92	13,794.56	-
300903	科翔股份	2020 年 10 月 29 日	2021 年 5 月 6 日	新股锁定	13.06	30.47	3,547	46,323.82	108,077.09	-
300908	仲景食品	2020 年 11 月 13 日	2021 年 5 月 24 日	新股锁定	39.74	60.44	118	4,689.32	7,131.92	-
300909	汇创达	2020 年 11 月 11 日	2021 年 5 月 18 日	新股锁定	29.57	40.67	222	6,564.54	9,028.74	-

300911	亿田智能	2020年11月24日	2021年6月3日	新股锁定	24.35	33.06	220	5,357.00	7,273.20	-
300917	特发服务	2020年12月14日	2021年6月21日	新股锁定	18.78	31.94	236	4,432.08	7,537.84	-
300918	南山智尚	2020年12月15日	2021年6月22日	新股锁定	4.97	8.94	847	4,209.59	7,572.18	-
300919	中伟股份	2020年12月15日	2021年6月23日	新股锁定	24.60	61.51	144	3,542.40	8,857.44	-
300922	天秦装备	2020年12月18日	2021年6月25日	新股锁定	16.05	31.58	207	3,322.35	6,537.06	-
300925	法本信息	2020年12月21日	2021年6月30日	新股锁定	20.08	37.33	156	3,132.48	5,823.48	-
300999	金龙鱼	2020年9月29日	2021年4月15日	新股锁定	25.70	88.29	773	19,866.10	68,248.17	-
605277	新亚电子	2020年12月25日	2021年1月6日	新股锁定	16.95	16.95	507	8,593.65	8,593.65	-
688179	阿拉丁	2020年10月16日	2021年4月26日	新股锁定	19.43	64.24	3,204	62,253.72	205,824.96	-
688590	新致软件	2020年11月27日	2021年6月7日	新股锁定	10.73	15.79	4,106	44,057.38	64,833.74	-

7.4.12.1.2 受限证券类别：债券

证券代码	证券名称	成功认购日	可流通日	流通受限类型	认购价格	期末估值单价	数量 (单位:张)	期末成本总额	期末估值总额	备注
-	-	-	-	-	-	-	-	-	-	-

以上“可流通日”中，部分证券的日期是根据上市公司公告估算的流通日期。

7.4.12.2 期末持有的暂时停牌等流通受限股票

本基金本报告期末未持有暂时停牌等流通受限股票。

7.4.12.3 期末债券正回购交易中作为抵押的债券

7.4.12.3.1 银行间市场债券正回购

本基金本报告期末无因银行间市场债券正回购交易而抵押的债券。

7.4.12.3.2 交易所市场债券正回购

本基金本报告期末无因交易所市场债券正回购交易而抵押的债券。

7.4.12.4 期末参与转融通证券出借业务的证券

本基金本报告期末无参与转融通证券出借业务的证券。

7.4.13 金融工具风险及管理

本基金为股票型基金，本基金的运作涉及的金融工具主要包括股票投资、债券投资、银行存款等。与这些金融工具有关的风险，以及本基金的基金管理人管理这些风险所采取的风险管理政策如下所述。

7.4.13.1 风险管理政策和组织架构

本基金的基金管理人从事风险管理的目标是提升本基金风险调整后收益水平，保证本基金的基金资产安全，维护基金份额持有人利益。基于该风险管理目标，本基金的基金管理人风险管理的基本策略是识别和分析本基金运作时本基金面临各种类型的风险，确定适当的风险容忍度，并及时可靠地对各种风险进行监督，将风险控制在限定的范围之内。本基金目前面临的主要风险包括：市场风险、信用风险和流动性风险。与本基金相关的市场风险主要包括利率风险和市场价格风险。

本基金的基金管理人建立了以全面、独立、互相制约以及定性和定量相结合为原则的，监事会、董事会及下设风险控制委员会、督察长、风险管理委员会、法律合规部和风险管理部等多层次的风险管理组织架构体系。

7.4.13.2 信用风险

信用风险是指金融工具的一方到期无法履行约定义务致使本基金遭受损失的风险。本基金的信用风险主要存在于银行存款、结算备付金、存出保证金、股票投资、债券投资及其他金融资产。

本基金的银行存款存放于本基金的基金托管人中国银行，与该银行存款相关的信用风险不重大。本基金在证券交易所进行的交易均与中国证券登记结算有限责任公司完成证券交收和款项清算，因此违约风险发生的可能性很小；本基金在进行银行间同业市场交易前均对交易对手进行信用评估并采用券款对付交割方式，以控制相应的信用风险。

对于与债券投资等投资品种相关的信用风险，本基金的基金管理人通过对投资品种的信用等级评估来选择适当的投资对象，并限制单个投资品种的持有比例来管理信用风险。附注 7.4.13.2.1 至 7.4.13.2.6 列示了于本报告期末及上年度末本基金所持有的债券投资及资产支持证券投资的信用评级，该信用评级不包括本基金所持有的国债、央行票据、政策性金融债。

7.4.13.2.1 按短期信用评级列示的债券投资

本基金本报告期末及上年度末无按短期信用评级列示的债券投资。

7.4.13.2.2 按短期信用评级列示的资产支持证券投资

本基金本报告期末及上年度末无按短期信用评级列示的资产支持证券投资。

7.4.13.2.3 按短期信用评级列示的同业存单投资

本基金本报告期末及上年度末无按短期信用评级列示的同业存单投资。

7.4.13.2.4 按长期信用评级列示的债券投资

单位：人民币元

长期信用评级	本期末 2020 年 12 月 31 日	上年度末 2019 年 12 月 31 日
AAA	-	89,999.61
AAA 以下	-	-
未评级	-	-
合计	-	89,999.61

注：上述评级均由经中国证监会核准从事证券市场资信评级业务的评级机构做出。

7.4.13.2.5 按长期信用评级列示的资产支持证券投资

本基金本报告期末及上年度末无按长期信用评级列示的资产支持证券投资。

7.4.13.2.6 按长期信用评级列示的同业存单投资

本基金本报告期末及上年度末无按长期信用评级列示的同业存单投资。

7.4.13.3 流动性风险**7.4.13.3.1 报告期内本基金组合资产的流动性风险分析**

流动性风险是指基金管理人未能以合理价格及时变现基金资产以支付投资者赎回款项的风险。本基金流动性风险来源于开放式基金每日兑付赎回资金的流动性风险，以及因部分投资品种交易不活跃而出现的变现风险以及因投资集中而无法在市场出现剧烈波动的情况下以合理价格变现投资的风险。本基金所持有的交易性金融资产在证券交易所交易，除附注 7.4.12 所披露的流通受限不能自由转让的基金资产外，本基金未持有其他有重大流动性风险的投资品种。除卖出回购金融资产款外，本基金所持有的全部金融负债无固定到期日或合同约定到期日均为一个月以内且不计息，可赎回基金份额净值(所有者权益)无固定到期日且不计息，因此账面余额即为未折现的合约到期现金流量。

针对兑付赎回资金的流动性风险，本基金的基金管理人在基金合同约定巨额赎回条款，设计了非常情况下赎回资金的处理模式，控制因开放模式带来的流动性风险，有效保障基金份额持有人利益。日常流动性风险管理中，本基金的基金管理人每日监控和预测本基金的流动性指标，通过对投资品种的流动性指标来持续地评估、选择、跟踪和控制基金投资的流动性风

险。同时，本基金通过预留一定的现金头寸，并且在需要时可通过卖出回购金融资产方式融入短期资金，以缓解流动性风险。

7.4.13.4 市场风险

市场风险是指基金所持金融工具的公允价值或未来现金流量因所处市场各类价格因素的变动而发生波动的风险，包括利率风险、外汇风险和其他价格风险。

7.4.13.4.1 利率风险

利率风险是指利率敏感性金融工具的公允价值及将来现金流受市场利率变动而发生波动的风险。本基金持有的利率敏感性资产主要是银行存款、股票投资、债券投资。本基金的基金管理人日常通过对利率水平的预测、分析收益率曲线及优化利率重新定价日组合等方法对上述利率风险进行管理。

下表统计了本基金面临的利率风险敞口。表中所示为本基金资产及交易形成负债的公允价值，并按照合约规定的重新定价日或到期日孰早者进行了分类。

7.4.13.4.1.1 利率风险敞口

单位：人民币元

本期末 2020 年 12 月 31 日	1 年以内	1-5 年	5 年以上	不计息	合计
资产					
银行存款	3,325,709.37	-	-	-	3,325,709.37
结算备付金	456,437.57	-	-	-	456,437.57
存出保证金	36,120.10	-	-	-	36,120.10
交易性金融资产	1,584,408.00	-	-	77,838,379.44	79,422,787.44
买入返售金融资产	-	-	-	-	-
应收利息	-	-	-	23,806.99	23,806.99
应收股利	-	-	-	-	-
应收申购款	-	-	-	11,241.57	11,241.57
应收证券清算款	-	-	-	87,851.35	87,851.35
其他资产	-	-	-	-	-
资产总计	5,402,675.04	-	-	77,961,279.35	83,363,954.39
负债					
应付赎回款	-	-	-	197,087.13	197,087.13
应付管理人报酬	-	-	-	127,795.03	127,795.03
应付托管费	-	-	-	21,299.16	21,299.16
应付证券清算款	-	-	-	43,831.30	43,831.30
卖出回购金融资产款	-	-	-	-	-
应付销售服务费	-	-	-	22,112.30	22,112.30

应付交易费用	-	-	-	219,526.66	219,526.66
应付利息	-	-	-	-	-
应付利润	-	-	-	-	-
应交税费	-	-	-	0.31	0.31
其他负债	-	-	-	160,020.33	160,020.33
负债总计	-	-	-	791,672.22	791,672.22
利率敏感度缺口	5,402,675.04	-	-	77,169,607.13	82,572,282.17
上年度末 2019 年 12 月 31 日	1 年以内	1-5 年	5 年以上	不计息	合计
资产					
银行存款	3,331,174.77	-	-	-	3,331,174.77
结算备付金	57,739.88	-	-	-	57,739.88
存出保证金	31,540.20	-	-	-	31,540.20
交易性金融资产	603,480.00	-	89,999.61	60,640,479.81	61,333,959.42
买入返售金融资产	-	-	-	-	-
应收利息	-	-	-	18,137.93	18,137.93
应收股利	-	-	-	-	-
应收申购款	-	-	-	344,774.13	344,774.13
应收证券清算款	-	-	-	539,225.48	539,225.48
其他资产	-	-	-	-	-
资产总计	4,023,934.85	-	89,999.61	61,542,617.35	65,656,551.81
负债					
应付赎回款	-	-	-	1,222,027.18	1,222,027.18
应付管理人报酬	-	-	-	105,685.10	105,685.10
应付托管费	-	-	-	17,614.21	17,614.21
应付证券清算款	-	-	-	-	-
卖出回购金融资产款	-	-	-	-	-
应付销售服务费	-	-	-	4,149.35	4,149.35
应付交易费用	-	-	-	103,400.76	103,400.76
应付利息	-	-	-	-	-
应付利润	-	-	-	-	-
应交税费	-	-	-	0.09	0.09
其他负债	-	-	-	175,600.93	175,600.93
负债总计	-	-	-	1,628,477.62	1,628,477.62
利率敏感度缺口	4,023,934.85	-	89,999.61	59,914,139.73	64,028,074.19

注：上表按金融资产和金融负债的重新定价日或到期日孰早者进行分类

7.4.13.4.1.2 利率风险的敏感性分析

假设	1.若市场利率平行上升或下降 50 个基点
	2.其他市场变量保持不变
	3.仅存在公允价值变动对基金资产净值的影响

分析	相关风险变量的变动	对资产负债表日基金资产净值的影响金额（单位：人民币元）	
		本期末（2020年12月31日）	上年度末（2019年12月31日）
	1. 市场利率平行上升 50 个基点	-3,085.91	-3,437.98
	2. 市场利率平行下降 50 个基点	3,109.73	3,532.10

7.4.13.4.2 其他价格风险

其他价格风险是指交易性金融资产的公允价值受市场利率和外汇汇率以外的市场价格因素变动发生波动的风险，该风险可能与特定投资品种相关，也有可能与整体投资品种相关。本基金所持有的金融资产以公允价值计量，所有市场价格因素引起的金融资产公允价值变动均直接反映在当期损益中。本基金在构建资产配置和基金资产投资组合的基础上，通过建立事前和事后跟踪误差的方式，对基金资产的市场价格风险进行管理。

7.4.13.4.2.1 其他价格风险敞口

金额单位：人民币元

项目	本期末 2020 年 12 月 31 日		上年度末 2019 年 12 月 31 日	
	公允价值	占基金资产净值比例(%)	公允价值	占基金资产净值比例(%)
交易性金融资产-股票投资	77,838,379.44	94.27	60,640,479.81	94.71
交易性金融资产-基金投资	-	-	-	-
交易性金融资产-贵金属投资	-	-	-	-
衍生金融资产-权证投资	-	-	-	-
其他	-	-	-	-
合计	77,838,379.44	94.27	60,640,479.81	94.71

7.4.13.4.2.2 其他价格风险的敏感性分析

假设	1.若对市场价格敏感的权益性投资的市场价格上升或下降 5%		
	2.其他市场变量保持不变		
分析	相关风险变量的变动	对资产负债表日基金资产净值的影响金额（单位：人民币元）	
		本期末（2020年12月31日）	上年度末（2019年12月31日）
	1. 权益性投资的市场价格上升 5%	3,891,918.97	3,032,023.99
	2. 权益性投资的市场价格下降 5%	-3,891,918.97	-3,032,023.99

7.4.14 有助于理解和分析会计报表需要说明的其他事项

7.4.14.1 以公允价值计量的资产和负债

下表列示了本基金在每个资产负债表日持续和非持续以公允价值计量的资产和负债于本报告期末的公允价值信息及其公允价值计量的层次。公允价值计量结果所属层次取决于对公允价值计量整体而言具有重要意义的最低层次的输入值。三个层次输入值的定义如下：

第一层次输入值：在计量日能够取得的相同资产或负债在活跃市场上未经调整的报价；

第二层次输入值：除第一层次输入值外相关资产或负债直接或间接可观察到的输入值；

第三层次输入值：相关资产或负债的不可观察输入值。

单位：人民币元

持续的公允价值 计量资产	本期末 (2020 年 12 月 31 日)			
	合计	第一层次	第二层次	第三层次
交易性金融资产	79,422,787.44	77,089,321.53	2,333,465.91	-
-股票投资	77,838,379.44	77,089,321.53	749,057.91	-
-债券投资	1,584,408.00	-	1,584,408.00	-
-基金投资	-	-	-	-
-资产支持证券投资	-	-	-	-
持续以公允价值计量的 资产总额	79,422,787.44	77,089,321.53	2,333,465.91	-

单位：人民币元

持续的公允价值 计量资产	上年度末 (2019 年 12 月 31 日)			
	合计	第一层次	第二层次	第三层次
交易性金融资产	61,333,959.42	60,148,499.36	1,185,460.06	-
-股票投资	60,640,479.81	60,148,499.36	491,980.45	-
-债券投资	693,479.61	-	693,479.61	-
-基金投资	-	-	-	-
-资产支持证券投资	-	-	-	-
持续以公允价值计量的 资产总额	61,333,959.42	60,148,499.36	1,185,460.06	-

(a) 第二层次的公允价值计量

对于本基金投资的证券交易所上市的证券，若出现重大事项停牌、交易不活跃（包括涨跌停时的交易不活跃）、或属于非公开发行等情况时，本基金不会于停牌期间、交易不活跃期间及限售期间将相关证券的公允价值列入第一层次。本基金综合考虑估值调整中采用的不可观察输入值对于公允价值的影响程度，确定相关证券公允价值的层次。

(b) 非持续的以公允价值计量的金融工具

于 2020 年 12 月 31 日，本基金无非持续的以公允价值计量的金融工具(2019 年 12 月 31 日：无)。

7.4.14.2 其他金融工具的公允价值 (期末非以公允价值计量的项目)

其他金融工具主要包括应收款项和其他金融负债，其账面价值与公允价值之间无重大差异。

§ 8 投资组合报告

8.1 期末基金资产组合情况

金额单位：人民币元

序号	项目	金额 (元)	占基金总资产的比例
----	----	--------	-----------

			(%)
1	权益投资	77,838,379.44	93.37
	其中：股票	77,838,379.44	93.37
2	基金投资	-	-
3	固定收益投资	1,584,408.00	1.90
	其中：债券	1,584,408.00	1.90
	资产支持证券	-	-
4	贵金属投资	-	-
5	金融衍生品投资	-	-
6	买入返售金融资产	-	-
	其中：买断式回购的买入返售金融资产	-	-
7	银行存款和结算备付金合计	3,782,146.94	4.54
8	其他资产	159,020.01	0.19
9	合计	83,363,954.39	100.00

8.2 报告期末按行业分类的股票投资组合

8.2.1 报告期末按行业分类的境内股票投资组合

金额单位：人民币元

代码	行业类别	公允价值（元）	占基金资产净值比例（%）
A	农、林、牧、渔业	-	-
B	采矿业	-	-
C	制造业	67,291,233.32	81.49
D	电力、热力、燃气及水生产和供应业	315,016.00	0.38
E	建筑业	1,254,645.00	1.52
F	批发和零售业	848,146.10	1.03
G	交通运输、仓储和邮政业	5,991.40	0.01
H	住宿和餐饮业	-	-
I	信息传输、软件和信息技术服务业	2,614,938.00	3.17
J	金融业	1,228,524.81	1.49
K	房地产业	1,120,613.79	1.36
L	租赁和商务服务业	-	-
M	科学研究和技术服务业	1,878,484.48	2.27
N	水利、环境和公共设施管理业	17,961.39	0.02
O	居民服务、修理和其他服务业	-	-
P	教育	-	-
Q	卫生和社会工作	1,054,369.00	1.28
R	文化、体育和娱乐业	5,700.15	0.01
S	综合	202,756.00	0.25
	合计	77,838,379.44	94.27

8.2.2 报告期末按行业分类的港股通投资股票投资组合

本基金本报告期末未持有港股通投资股票。

8.3 期末按公允价值占基金资产净值比例大小排序的所有股票投资明细

序号	股票代码	股票名称	数量（股）	公允价值(元)	占基金资产 净值比例 (%)
1	002139	拓邦股份	188,637	1,529,846.07	1.85
2	000589	贵州轮胎	212,500	1,398,250.00	1.69
3	300737	科顺股份	60,800	1,304,768.00	1.58
4	000921	海信家电	90,300	1,301,223.00	1.58
5	002845	同兴达	47,800	1,291,556.00	1.56
6	002209	达意隆	183,300	1,235,442.00	1.50
7	600761	安徽合力	78,200	1,110,440.00	1.34
8	603298	杭叉集团	52,403	1,100,987.03	1.33
9	603726	朗迪集团	89,397	1,080,809.73	1.31
10	601126	四方股份	152,400	1,060,704.00	1.28
11	600081	东风科技	56,100	994,092.00	1.20
12	002641	永高股份	151,470	966,378.60	1.17
13	002158	汉钟精机	63,800	962,104.00	1.17
14	002088	鲁阳节能	85,600	949,304.00	1.15
15	000338	潍柴动力	60,000	947,400.00	1.15
16	002614	奥佳华	69,800	938,810.00	1.14
17	002743	富煌钢构	141,011	920,801.83	1.12
18	002432	九安医疗	97,300	898,079.00	1.09
19	002080	中材科技	36,100	872,898.00	1.06
20	601177	杭齿前进	106,900	861,614.00	1.04
21	603683	晶华新材	61,200	781,524.00	0.95
22	002382	蓝帆医疗	37,000	780,330.00	0.95
23	002849	威星智能	64,300	776,744.00	0.94
24	002567	唐人神	97,600	773,968.00	0.94
25	603856	东宏股份	62,600	755,582.00	0.92
26	600067	冠城大通	204,683	747,092.95	0.90
27	300535	达威股份	52,801	741,854.05	0.90
28	600056	中国医药	51,300	735,129.00	0.89
29	000049	德赛电池	10,800	730,080.00	0.88
30	600742	一汽富维	72,200	724,888.00	0.88
31	600458	时代新材	83,500	710,585.00	0.86
32	600629	华建集团	86,200	675,808.00	0.82
33	002543	万和电气	80,800	674,680.00	0.82
34	002283	天润工业	125,200	673,576.00	0.82
35	601677	明泰铝业	47,300	668,822.00	0.81
36	002011	盾安环境	162,200	640,690.00	0.78

37	002406	远东传动	96,400	637,204.00	0.77
38	002037	保利联合	94,747	617,750.44	0.75
39	300415	伊之密	46,003	615,980.17	0.75
40	603928	兴业股份	51,500	586,070.00	0.71
41	300639	凯普生物	15,200	571,216.00	0.69
42	002443	金洲管道	89,400	566,796.00	0.69
43	002067	景兴纸业	155,100	544,401.00	0.66
44	603801	志邦家居	15,700	541,807.00	0.66
45	300347	泰格医药	3,300	533,313.00	0.65
46	300244	迪安诊断	15,200	521,056.00	0.63
47	000932	华菱钢铁	107,700	514,806.00	0.62
48	300112	万讯自控	57,100	511,616.00	0.62
49	603301	振德医疗	7,960	497,738.80	0.60
50	600577	精达股份	158,100	491,691.00	0.60
51	000698	沈阳化工	104,300	491,253.00	0.59
52	600276	恒瑞医药	4,352	485,073.92	0.59
53	603013	亚普股份	32,900	479,353.00	0.58
54	603897	长城科技	26,800	477,576.00	0.58
55	002655	共达电声	65,601	475,607.25	0.58
56	002761	多喜爱	57,500	472,650.00	0.57
57	603045	福达合金	38,400	463,488.00	0.56
58	000333	美的集团	4,700	462,668.00	0.56
59	002718	友邦吊顶	30,100	460,229.00	0.56
60	600513	联环药业	43,900	452,609.00	0.55
61	603386	广东骏亚	28,800	448,128.00	0.54
62	002620	瑞和股份	76,600	443,514.00	0.54
63	002536	飞龙股份	79,000	432,130.00	0.52
64	601717	郑煤机	39,500	431,735.00	0.52
65	603927	中科软	10,400	416,936.00	0.50
66	603259	药明康德	3,064	412,782.08	0.50
67	601038	一拖股份	33,912	412,709.04	0.50
68	300206	理邦仪器	22,300	406,975.00	0.49
69	002533	金杯电工	76,200	404,622.00	0.49
70	600519	贵州茅台	200	399,600.00	0.48
71	300121	阳谷华泰	32,000	382,720.00	0.46
72	000528	柳工	51,700	380,512.00	0.46
73	000951	中国重汽	11,600	364,936.00	0.44
74	600741	华域汽车	12,660	364,861.20	0.44
75	002228	合兴包装	84,700	356,587.00	0.43
76	600710	苏美达	63,600	356,160.00	0.43
77	603985	恒润股份	10,660	351,886.60	0.43
78	002713	东易日盛	42,900	338,481.00	0.41
79	600835	上海机电	17,201	334,731.46	0.41

80	002439	启明星辰	11,400	332,994.00	0.40
81	000701	厦门信达	63,400	323,340.00	0.39
82	002637	赞宇科技	25,700	323,049.00	0.39
83	603787	新日股份	10,900	322,531.00	0.39
84	000895	双汇发展	6,800	319,192.00	0.39
85	600461	洪城水业	46,600	315,016.00	0.38
86	300059	东方财富	10,000	310,000.00	0.38
87	300677	英科医疗	1,800	302,670.00	0.37
88	002056	横店东磁	19,759	300,139.21	0.36
89	600210	紫江企业	67,900	295,365.00	0.36
90	603180	金牌厨柜	5,900	294,705.00	0.36
91	300566	激智科技	9,100	292,747.00	0.35
92	002793	罗欣药业	27,900	289,323.00	0.35
93	603380	易德龙	14,100	287,640.00	0.35
94	600031	三一重工	8,100	283,338.00	0.34
95	002043	兔宝宝	31,200	279,864.00	0.34
96	600563	法拉电子	2,600	279,630.00	0.34
97	600469	风神股份	52,000	278,720.00	0.34
98	603995	甬金股份	10,700	278,414.00	0.34
99	601318	中国平安	3,200	278,336.00	0.34
100	300772	运达股份	16,800	278,040.00	0.34
101	603577	汇金通	29,500	273,465.00	0.33
102	603326	我乐家居	30,500	272,670.00	0.33
103	600420	现代制药	28,200	268,182.00	0.32
104	000581	威孚高科	11,400	264,366.00	0.32
105	600507	方大特钢	37,800	262,332.00	0.32
106	603926	铁流股份	22,325	259,193.25	0.31
107	603367	辰欣药业	18,600	258,726.00	0.31
108	002311	海大集团	3,934	257,677.00	0.31
109	600569	安阳钢铁	100,100	255,255.00	0.31
110	603829	洛凯股份	23,100	253,407.00	0.31
111	002415	海康威视	5,200	252,252.00	0.31
112	300690	双一科技	4,300	251,679.00	0.30
113	603081	大丰实业	22,884	248,291.40	0.30
114	300687	赛意信息	10,800	247,752.00	0.30
115	600606	绿地控股	42,100	245,443.00	0.30
116	600887	伊利股份	5,499	243,990.63	0.30
117	002753	永东股份	28,700	243,663.00	0.30
118	603236	移远通信	1,300	243,022.00	0.29
119	002392	北京利尔	53,500	240,215.00	0.29
120	601222	林洋能源	30,200	239,184.00	0.29
121	002855	捷荣技术	23,000	238,970.00	0.29
122	603387	基蛋生物	6,973	238,685.79	0.29

123	002304	洋河股份	1,000	235,990.00	0.29
124	002487	大金重工	25,900	235,431.00	0.29
125	603100	川仪股份	20,800	234,624.00	0.28
126	002026	山东威达	20,500	233,700.00	0.28
127	600690	海尔智家	8,000	233,680.00	0.28
128	603757	大元泵业	12,500	232,500.00	0.28
129	002272	川润股份	37,800	231,714.00	0.28
130	300119	瑞普生物	12,200	230,336.00	0.28
131	002661	克明面业	12,900	229,620.00	0.28
132	000651	格力电器	3,700	229,178.00	0.28
133	000880	潍柴重机	24,700	227,240.00	0.28
134	002669	康达新材	13,700	225,639.00	0.27
135	603768	常青股份	14,200	225,638.00	0.27
136	601966	玲珑轮胎	6,400	225,088.00	0.27
137	300036	超图软件	12,200	224,968.00	0.27
138	000717	韶钢松山	52,100	222,467.00	0.27
139	600560	金白天正	24,600	222,384.00	0.27
140	603578	三星新材	10,000	221,900.00	0.27
141	600567	山鹰国际	73,300	221,366.00	0.27
142	002662	京威股份	61,700	219,652.00	0.27
143	002030	达安基因	6,400	219,520.00	0.27
144	300412	迦南科技	22,200	219,336.00	0.27
145	002258	利尔化学	10,400	217,360.00	0.26
146	603126	中材节能	35,100	215,163.00	0.26
147	300567	精测电子	3,900	214,266.00	0.26
148	300679	电连技术	6,300	214,011.00	0.26
149	002825	纳尔股份	14,700	210,357.00	0.25
150	688179	阿拉丁	3,204	205,824.96	0.25
151	300676	华大基因	1,600	205,696.00	0.25
152	000532	华金资本	17,300	202,756.00	0.25
153	603661	恒林股份	3,700	201,058.00	0.24
154	600585	海螺水泥	3,700	190,994.00	0.23
155	600143	金发科技	11,100	190,254.00	0.23
156	300556	丝路视觉	9,600	188,352.00	0.23
157	603238	诺邦股份	5,800	184,150.00	0.22
158	300580	贝斯特	9,000	182,790.00	0.22
159	600030	中信证券	6,192	182,044.80	0.22
160	000004	国华网安	8,700	180,090.00	0.22
161	601166	兴业银行	8,615	179,795.05	0.22
162	002786	银宝山新	26,300	179,103.00	0.22
163	002022	科华生物	11,600	178,872.00	0.22
164	300271	华宇软件	7,100	169,477.00	0.21
165	300136	信维通信	4,600	165,048.00	0.20

166	300369	绿盟科技	10,800	165,024.00	0.20
167	603883	老百姓	2,560	160,844.80	0.19
168	603127	昭衍新药	1,520	156,727.20	0.19
169	600075	新疆天业	27,500	155,375.00	0.19
170	600406	国电南瑞	5,800	154,106.00	0.19
171	600529	山东药玻	3,000	150,450.00	0.18
172	600703	三安光电	5,500	148,555.00	0.18
173	600196	复星医药	2,700	145,773.00	0.18
174	601009	南京银行	15,900	128,472.00	0.16
175	600352	浙江龙盛	9,400	128,028.00	0.16
176	603725	天安新材	17,800	127,092.00	0.15
177	002373	千方科技	6,600	126,192.00	0.15
178	000002	万科A	4,200	120,540.00	0.15
179	603866	桃李面包	2,000	118,200.00	0.14
180	002180	纳思达	4,100	109,593.00	0.13
181	300903	科翔股份	3,547	108,077.09	0.13
182	300559	佳发教育	7,950	106,530.00	0.13
183	600867	通化东宝	7,520	100,617.60	0.12
184	600894	广日股份	11,900	96,152.00	0.12
185	300229	拓尔思	11,300	94,468.00	0.11
186	603019	中科曙光	2,660	91,051.80	0.11
187	002153	石基信息	2,700	83,943.00	0.10
188	601939	建设银行	12,500	78,500.00	0.10
189	002399	海普瑞	4,300	74,046.00	0.09
190	300122	智飞生物	500	73,955.00	0.09
191	601398	工商银行	14,304	71,376.96	0.09
192	300999	金龙鱼	773	68,248.17	0.08
193	688590	新致软件	4,106	64,833.74	0.08
194	300003	乐普医疗	1,800	48,924.00	0.06
195	601138	工业富联	2,700	36,963.00	0.04
196	300253	卫宁健康	1,820	31,850.00	0.04
197	300868	杰美特	692	30,719.70	0.04
198	003026	中晶科技	461	21,740.76	0.03
199	300394	天孚通信	400	21,332.00	0.03
200	300891	惠云钛业	1,143	18,745.20	0.02
201	605179	一鸣食品	939	16,582.74	0.02
202	300898	熊猫乳品	496	16,382.88	0.02
203	605377	华旺科技	750	14,977.50	0.02
204	300900	广联航空	416	13,794.56	0.02
205	300895	铜牛信息	283	12,819.90	0.02
206	300890	翔丰华	261	12,749.85	0.02
207	300867	圣元环保	397	12,692.09	0.02
208	300893	松原股份	276	9,682.08	0.01

209	300877	金春股份	188	9,559.80	0.01
210	300884	狄耐克	270	9,047.70	0.01
211	300909	汇创达	222	9,028.74	0.01
212	300879	大叶股份	327	8,868.24	0.01
213	300919	中伟股份	144	8,857.44	0.01
214	300872	天阳科技	232	8,778.88	0.01
215	300894	火星人	235	8,687.95	0.01
216	300881	盛德鑫泰	266	8,594.46	0.01
217	605277	新亚电子	507	8,593.65	0.01
218	300871	回盛生物	206	7,972.20	0.01
219	300892	品渥食品	130	7,801.30	0.01
220	300918	南山智尚	847	7,572.18	0.01
221	300917	特发服务	236	7,537.84	0.01
222	003030	祖名股份	480	7,286.40	0.01
223	300911	亿田智能	220	7,273.20	0.01
224	300908	仲景食品	118	7,131.92	0.01
225	300878	维康药业	143	6,966.96	0.01
226	300861	美畅股份	132	6,745.20	0.01
227	300886	华业香料	147	6,713.49	0.01
228	300922	天秦装备	207	6,537.06	0.01
229	300887	谱尼测试	87	6,483.24	0.01
230	300873	海晨股份	145	5,991.40	0.01
231	003031	中瓷电子	387	5,909.49	0.01
232	300925	法本信息	156	5,823.48	0.01
233	300860	锋尚文化	45	5,700.15	0.01
234	300864	南大环境	58	5,269.30	0.01
235	300889	爱克股份	161	4,849.32	0.01
236	002768	国恩股份	11	344.52	0.00

8.4 报告期内股票投资组合的重大变动

8.4.1 累计买入金额超出期初基金资产净值 2%或前 20 名的股票明细

金额单位：人民币元

序号	股票代码	股票名称	本期累计买入金额	占期初基金资产净值比例（%）
1	600761	安徽合力	3,611,742.60	5.64
2	603386	广东骏亚	3,275,898.00	5.12
3	600742	一汽富维	3,256,494.81	5.09
4	600143	金发科技	3,237,401.00	5.06
5	601126	四方股份	3,080,398.00	4.81
6	002845	同兴达	2,633,311.00	4.11
7	603890	春秋电子	2,619,815.80	4.09
8	603726	朗迪集团	2,470,980.97	3.86

9	002641	永高股份	2,426,867.06	3.79
10	603100	川仪股份	2,346,610.00	3.66
11	002614	奥佳华	2,315,806.59	3.62
12	600835	上海机电	2,264,878.72	3.54
13	601717	郑煤机	2,221,435.00	3.47
14	000850	华茂股份	2,179,669.00	3.40
15	002139	拓邦股份	2,161,218.33	3.38
16	603856	东宏股份	2,158,465.00	3.37
17	600577	精达股份	2,116,870.00	3.31
18	002209	达意隆	2,083,850.00	3.25
19	000921	海信家电	2,031,257.00	3.17
20	603380	易德龙	2,025,231.00	3.16
21	603298	杭叉集团	2,015,111.59	3.15
22	603867	新化股份	2,006,835.00	3.13
23	002849	威星智能	2,005,862.62	3.13
24	600081	东风科技	1,955,841.00	3.05
25	600056	中国医药	1,952,571.00	3.05
26	300737	科顺股份	1,941,423.00	3.03
27	603683	晶华新材	1,927,186.00	3.01
28	002106	莱宝高科	1,900,205.00	2.97
29	002487	大金重工	1,883,129.50	2.94
30	000589	贵州轮胎	1,853,467.00	2.89
31	600731	湖南海利	1,846,065.00	2.88
32	603309	维力医疗	1,837,032.40	2.87
33	002768	国恩股份	1,835,675.00	2.87
34	000049	德赛电池	1,834,280.94	2.86
35	002567	唐人神	1,783,361.00	2.79
36	601177	杭齿前进	1,779,990.00	2.78
37	600513	联环药业	1,760,670.00	2.75
38	002443	金洲管道	1,754,777.00	2.74
39	300556	丝路视觉	1,737,067.00	2.71
40	002835	同为股份	1,720,538.58	2.69
41	002533	金杯电工	1,717,696.00	2.68
42	002661	克明面业	1,712,396.00	2.67
43	002743	富煌钢构	1,703,874.55	2.66
44	600067	冠城大通	1,642,962.42	2.57
45	002019	亿帆医药	1,635,516.29	2.55
46	002130	沃尔核材	1,635,129.00	2.55
47	002432	九安医疗	1,629,439.00	2.54
48	603013	亚普股份	1,618,881.00	2.53
49	000915	山大华特	1,617,662.00	2.53
50	002786	银宝山新	1,611,368.00	2.52
51	603045	福达合金	1,596,062.00	2.49

52	600629	华建集团	1,545,676.00	2.41
53	300138	晨光生物	1,542,556.00	2.41
54	603928	兴业股份	1,520,269.00	2.37
55	603012	创力集团	1,517,011.00	2.37
56	002688	金河生物	1,515,376.00	2.37
57	601615	明阳智能	1,505,689.21	2.35
58	002406	远东传动	1,484,480.00	2.32
59	601038	一拖股份	1,483,993.04	2.32
60	002543	万和电气	1,450,093.56	2.26
61	603197	保隆科技	1,430,152.00	2.23
62	002382	蓝帆医疗	1,421,083.09	2.22
63	300514	友讯达	1,411,358.00	2.20
64	300552	万集科技	1,410,617.03	2.20
65	002100	天康生物	1,393,543.00	2.18
66	002897	意华股份	1,366,398.43	2.13
67	000880	潍柴重机	1,363,382.00	2.13
68	600537	亿晶光电	1,359,370.00	2.12
69	002660	茂硕电源	1,356,068.00	2.12
70	600501	航天晨光	1,354,499.00	2.12
71	002158	汉钟精机	1,354,360.53	2.12
72	300566	激智科技	1,328,533.00	2.07
73	002825	纳尔股份	1,309,080.20	2.04
74	603968	醋化股份	1,303,999.00	2.04
75	002923	润都股份	1,300,031.00	2.03
76	601677	明泰铝业	1,297,807.00	2.03

注：1、买入包括基金二级市场上主动的买入、新股、配股、债转股、换股及行权等获得的股票；

2、基金持有的股票分类为交易性金融资产的，本项的“累计买入金额”按买卖成交金额（成交单价乘以成交数量）填列，不考虑相关交易费用。

8.4.2 累计卖出金额超出期初基金资产净值 2%或前 20 名的股票明细

金额单位：人民币元

序号	股票代码	股票名称	本期累计卖出金额	占期初基金资产净值比例（%）
1	600143	金发科技	3,390,681.00	5.30
2	603100	川仪股份	3,261,340.00	5.09
3	600761	安徽合力	3,005,319.00	4.69
4	002835	同为股份	3,001,656.00	4.69
5	603386	广东骏亚	2,898,474.40	4.53
6	603890	春秋电子	2,795,672.40	4.37
7	600742	一汽富维	2,513,843.47	3.93
8	300138	晨光生物	2,501,980.28	3.91

9	601717	郑煤机	2,385,835.80	3.73
10	002019	亿帆医药	2,310,265.20	3.61
11	603380	易德龙	2,302,907.00	3.60
12	002487	大金重工	2,235,642.50	3.49
13	000850	华茂股份	2,166,222.00	3.38
14	600835	上海机电	2,132,548.00	3.33
15	600731	湖南海利	2,017,789.00	3.15
16	601126	四方股份	2,008,124.98	3.14
17	002100	天康生物	1,987,290.83	3.10
18	002106	莱宝高科	1,982,832.00	3.10
19	002130	沃尔核材	1,972,047.00	3.08
20	002641	永高股份	1,945,173.29	3.04
21	600985	淮北矿业	1,938,544.00	3.03
22	002688	金河生物	1,913,022.00	2.99
23	603309	维力医疗	1,890,249.00	2.95
24	603867	新化股份	1,868,069.40	2.92
25	603609	禾丰牧业	1,758,716.45	2.75
26	300556	丝路视觉	1,740,353.00	2.72
27	601615	明阳智能	1,718,070.00	2.68
28	600577	精达股份	1,716,649.00	2.68
29	300246	宝莱特	1,701,039.00	2.66
30	000756	新华制药	1,661,188.12	2.59
31	000915	山大华特	1,652,145.00	2.58
32	603985	恒润股份	1,625,199.25	2.54
33	300440	运达科技	1,621,197.38	2.53
34	002601	龙蟠佰利	1,609,825.00	2.51
35	002845	同兴达	1,591,530.00	2.49
36	002660	茂硕电源	1,556,501.00	2.43
37	002548	金新农	1,537,043.10	2.40
38	600081	东风科技	1,531,648.00	2.39
39	002726	龙大肉食	1,530,216.13	2.39
40	300514	友讯达	1,522,911.00	2.38
41	601038	一拖股份	1,522,883.00	2.38
42	603298	杭叉集团	1,519,973.92	2.37
43	600537	亿晶光电	1,479,910.00	2.31
44	300660	江苏雷利	1,470,832.40	2.30
45	002768	国恩股份	1,470,536.61	2.30
46	300552	万集科技	1,463,392.78	2.29
47	002014	永新股份	1,445,309.72	2.26
48	600513	联环药业	1,419,757.00	2.22
49	300566	激智科技	1,417,856.00	2.21
50	002865	钧达股份	1,417,836.00	2.21
51	300248	新开普	1,399,470.97	2.19

52	603013	亚普股份	1,377,411.26	2.15
53	002661	克明面业	1,362,573.00	2.13
54	603577	汇金通	1,360,428.11	2.12
55	689009	九号公司	1,357,013.95	2.12
56	002923	润都股份	1,346,321.00	2.10
57	000880	潍柴重机	1,337,091.46	2.09
58	002755	奥赛康	1,334,770.50	2.08
59	603012	创力集团	1,332,289.42	2.08
60	002459	晶澳科技	1,327,903.00	2.07
61	002078	太阳纸业	1,327,352.00	2.07
62	000049	德赛电池	1,323,643.28	2.07
63	603726	朗迪集团	1,323,510.60	2.07
64	603197	保隆科技	1,293,482.00	2.02

注：1、卖出主要指二级市场上主动的卖出、换股、要约收购、发行人回购及行权等减少的股票；

2、基金持有的股票分类为交易性金融资产的，本项“累计卖出金额”按买卖成交金额（成交单价乘以成交数量）填列，不考虑相关交易费用。

8.4.3 买入股票的成本总额及卖出股票的收入总额

金额单位：人民币元

买入股票成本（成交）总额	327,903,234.68
卖出股票收入（成交）总额	339,361,757.14

注：1、买入包括基金二级市场上主动的买入、新股、配股、债转股、换股及行权等获得的股票，卖出主要指二级市场上主动的卖出、换股、要约收购、发行人回购及行权等减少的股票；

2、“买入股票成本（成交）总额”、“卖出股票收入（成交）总额”均按买卖成交金额（成交单价乘以成交数量）填列，不考虑相关交易费用。

8.5 期末按债券品种分类的债券投资组合

金额单位：人民币元

序号	债券品种	公允价值（元）	占基金资产净值比例（%）
1	国家债券	599,580.00	0.73
2	央行票据	-	-
3	金融债券	984,828.00	1.19
	其中：政策性金融债	984,828.00	1.19
4	企业债券	-	-
5	企业短期融资券	-	-
6	中期票据	-	-
7	可转债（可交换债）	-	-
8	同业存单	-	-

9	其他	-	-
10	合计	1,584,408.00	1.92

8.6 期末按公允价值占基金资产净值比例大小排序的前五名债券投资明细

金额单位：人民币元

序号	债券代码	债券名称	数量（张）	公允价值（元）	占基金资产净值比例（%）
1	108604	国开 1805	6,000	604,980.00	0.73
2	018013	国开 2004	3,800	379,848.00	0.46
3	019627	20 国债 01	3,000	299,970.00	0.36
4	019640	20 国债 10	3,000	299,610.00	0.36

8.7 期末按公允价值占基金资产净值比例大小排序的所有资产支持证券投资明细

本基金本报告期末未持有资产支持证券。

8.8 报告期末按公允价值占基金资产净值比例大小排序的前五名贵金属投资明细

本基金本报告期末未持有贵金属。

8.9 期末按公允价值占基金资产净值比例大小排序的前五名权证投资明细

本基金本报告期末未持有权证。

8.10 报告期末本基金投资的股指期货交易情况说明

8.10.1 报告期末本基金投资的股指期货持仓和损益明细

本基金本报告期末未持有股指期货合约。

8.10.2 本基金投资股指期货的投资政策

本基金采取套期保值的方式参与股指期货的投资交易，以管理投资组合的系统性风险，改善组合的风险收益特性。

8.11 报告期末本基金投资的国债期货交易情况说明

8.11.1 本期国债期货投资政策

根据本基金合同规定，本基金不参与国债期货交易。

8.11.2 报告期末本基金投资的国债期货持仓和损益明细

根据本基金合同规定，本基金不参与国债期货交易。

8.11.3 本期国债期货投资评价

根据本基金合同规定，本基金不参与国债期货交易。

8.12 投资组合报告附注

报告期内基金投资的前十名证券的发行主体未有被监管部门立案调查，不存在报告编制日前一年内受到公开谴责、处罚的情形。

本基金投资的前十名股票没有超出基金合同规定的备选股票库，本基金管理人从制度和流程上要求股票必须先入库再买入。

8.12.1 期末其他各项资产构成

金额单位：人民币元

序号	名称	金额（元）
1	存出保证金	36,120.10
2	应收证券清算款	87,851.35
3	应收股利	-
4	应收利息	23,806.99
5	应收申购款	11,241.57
6	其他应收款	-
7	待摊费用	-
8	其他	-
9	合计	159,020.01

8.12.2 期末持有的处于转股期的可转换债券明细

本基金本报告期末未持有处于转股期的可转换债券。

8.12.3 报告期末前十名股票中存在流通受限情况的说明

本基金本报告期末投资前十名股票中不存在流通受限情况。

§ 9 基金份额持有人信息

9.1 期末基金份额持有人户数及持有人结构

份额单位：份

份额级别	持有人户数（户）	户均持有的基金份额	持有人结构			
			机构投资者		个人投资者	
			持有份额	占总份额比例	持有份额	占总份额比例
招商量	1,355	26,800.84	20,706,829.54	57.02%	15,608,311.93	42.98%

化精选股票 A						
招商量化精选股票 C	28	587,681.83	15,701,621.66	95.42%	753,469.59	4.58%
合计	1,383	38,156.35	36,408,451.20	68.99%	16,361,781.52	31.01%

注：机构投资者/个人投资者持有份额占总份额比例计算中，对下属分级基金，比例的分母采用各自级别的份额，对合计数，比例的分母采用下属分级基金份额的合计数（即期末基金份额总额）。

9.2 期末基金管理人的从业人员持有本基金的情况

项目	份额级别	持有份额总数（份）	占基金总份额比例
基金管理人所有从业人员持有本基金	招商量化精选股票 A	1,072,231.89	2.9526%
	招商量化精选股票 C	-	-
	合计	1,072,231.89	2.0319%

注：分级基金机构投资者/个人投资者持有份额占总份额比例计算中，对下属分级基金，比例的分母采用各自级别的份额，对合计数，比例的分母采用下属分级基金份额的合计数（即期末基金份额总额）。

9.3 期末基金管理人的从业人员持有本开放式基金份额总量区间情况

项目	份额级别	持有基金份额总量的数量区间（万份）
本公司高级管理人员、基金投资和研究部门负责人持有本开放式基金	招商量化精选股票 A	0
	招商量化精选股票 C	0
	合计	0
本基金基金经理持有本开放式基金	招商量化精选股票 A	>100
	招商量化精选股票 C	0
	合计	>100

9.4 发起式基金发起资金持有份额情况

项目	持有份额总数	持有份额占基金总份额比例（%）	发起份额总数	发起份额占基金总份额比例（%）	发起份额承诺持有期限
基金管理人固有资金	10,000,450.02	18.95	10,000,450.02	18.95	3 年
基金管理人高级管理人员	0.00	0.00	0.00	0.00	-
基金经理等	1,062,743.71	2.01	1,001,199.05	1.90	3 年

人员					
基金管理人 股东	0.00	0.00	0.00	0.00	-
其他	0.00	0.00	0.00	0.00	-
合计	11,063,193.73	20.96	11,001,649.07	20.85	-

§ 10 开放式基金份额变动

单位：份

项目	招商量化精选股票 A	招商量化精选股票 C
基金合同生效日(2016年3月15日)基金份额总额	243,093,644.61	-
本报告期期初基金份额总额	51,291,922.31	7,360,344.04
本报告期基金总申购份额	22,212,871.91	59,057,909.02
减：报告期基金总赎回份额	37,189,652.75	49,963,161.81
本报告期期间基金拆分变动份额(份额减少以“-”填列)	-	-
本报告期期末基金份额总额	36,315,141.47	16,455,091.25

§ 11 重大事件揭示

11.1 基金份额持有人大会决议

2019年12月13日至2020年2月3日，招商量化精选股票型发起式证券投资基金以通讯方式召开基金份额持有人大会，大会审议并通过了《关于招商量化精选股票型发起式证券投资基金修改基金合同有关事项的议案》。本次大会决议自2020年2月4日起生效，调整招商量化精选股票型发起式证券投资基金基金备案部分及基金合同的变更、终止与基金财产的清算部分内容，同时修订基金合同。具体持有人大会决议情况请参见基金管理人于2020年2月5日公布的《关于招商量化精选股票型发起式证券投资基金基金份额持有人大会表决结果暨决议生效的公告》。

11.2 基金管理人、基金托管人的专门基金托管部门的重大人事变动

根据本基金管理人2020年5月7日的公告，因本公司第五届董事会任期届满，经公司股东会审议通过，选举刘辉女士、金旭女士、杜凯先生、王小青先生、何玉慧女士、张思宁女士、邹胜先生担任公司第六届董事会董事，其中何玉慧女士、张思宁女士、邹胜先生为独立董事。第五届董事会董事邓晓力女士及独立董事吴冠雄先生、王莉女士、孙谦先生不再继续担任本公司董事职务。

根据本基金管理人 2020 年 5 月 12 日的公告，经招商基金管理有限公司第六届董事会 2020 年第一次会议审议通过，同意聘任王小青先生为公司总经理，金旭女士不再担任公司总经理职务，担任公司副董事长。

本基金本报告期内基金托管人的专门基金托管部门未发生重大人事变动。

11.3 涉及基金管理人、基金财产、基金托管业务的诉讼

本报告期无涉及本基金管理人、基金财产、基金托管业务的重大诉讼事项。

11.4 基金投资策略的改变

报告期内，根据《中华人民共和国证券投资基金法》、《存托凭证发行与交易管理办法（试行）》的规定和基金合同的约定，经与基金托管人协商一致，并向中国证监会备案，自 2020 年 10 月 14 日起对本基金基金合同进行修订，增加了存托凭证投资策略：在控制风险的前提下，本基金将根据本基金的投资目标和股票投资策略，基于对基础证券投资价值的深入研究判断，进行存托凭证的投资。具体详见本基金基金合同、招募说明书及发布的相关公告。

11.5 为基金进行审计的会计师事务所情况

本报告期本基金的审计事务所无变化，目前毕马威华振会计师事务所（特殊普通合伙）已为本基金提供审计服务 5 年，本报告期应支付给毕马威华振会计师事务所（特殊普通合伙）的报酬为人民币 40,000.00 元。

11.6 管理人、托管人及其高级管理人员受稽查或处罚等情况

本报告期，基金管理人没有受到监管部门的稽查或处罚，亦未收到关于基金管理人的高级管理人员、托管人的托管业务部门及其相关高级管理人员受到监管部门的稽查或处罚的书面通知或文件。

11.7 基金租用证券公司交易单元的有关情况

11.7.1 基金租用证券公司交易单元进行股票投资及佣金支付情况

金额单位：人民币元

券商名称	交易单元数量	股票交易		应支付该券商的佣金		备注
		成交金额	占当期股票成交总额的比例	佣金	占当期佣金总量的比例	
中信建投	6	95,450,724.81	14.42%	88,894.09	14.59%	-

证券						
招商证券	2	76,209,191.85	11.51%	70,974.04	11.65%	-
国信证券	2	65,224,186.79	9.85%	60,743.76	9.97%	-
华西证券	2	57,195,068.23	8.64%	53,265.84	8.74%	-
中航证券	2	50,368,750.53	7.61%	46,934.91	7.70%	-
申万宏源	4	43,252,351.91	6.53%	40,281.51	6.61%	-
长江证券	2	42,580,399.87	6.43%	39,654.52	6.51%	-
信达证券	5	29,275,338.93	4.42%	21,409.54	3.51%	-
光大证券	1	23,598,007.67	3.56%	21,977.30	3.61%	-
东北证券	1	23,135,923.90	3.49%	21,547.12	3.54%	-
方正证券	5	22,042,610.98	3.33%	20,528.56	3.37%	-
兴业证券	2	17,514,602.63	2.65%	16,312.17	2.68%	-
华创证券	2	17,205,301.01	2.60%	16,022.65	2.63%	-
国泰君安 证券	3	16,036,544.58	2.42%	14,936.16	2.45%	-
联讯证券	1	13,278,540.75	2.01%	12,366.12	2.03%	-
中金公司	2	10,575,366.38	1.60%	9,847.97	1.62%	-
广发证券	1	10,400,412.63	1.57%	9,686.35	1.59%	-
银河证券	1	9,243,983.24	1.40%	8,609.35	1.41%	-
华安证券	3	7,188,167.65	1.09%	6,693.21	1.10%	-
中金财富 证券	2	6,757,300.68	1.02%	4,940.38	0.81%	-
中信证券	3	5,210,838.97	0.79%	4,853.01	0.80%	-
西部证券	1	5,058,958.06	0.76%	4,711.40	0.77%	-
中银国际 证券	4	4,154,192.46	0.63%	3,868.60	0.63%	-
安信证券	2	3,465,179.27	0.52%	3,227.08	0.53%	-
开源证券	2	3,284,428.19	0.50%	3,058.68	0.50%	-
平安证券	3	1,229,612.28	0.19%	1,145.20	0.19%	-
国盛证券	2	1,194,189.46	0.18%	1,112.00	0.18%	-
长城证券	3	1,105,214.92	0.17%	1,029.26	0.17%	-
华泰证券	4	765,949.40	0.12%	713.28	0.12%	-
大通证券	1	-	-	-	-	-
第一创业	3	-	-	-	-	-
东方财富	3	-	-	-	-	-
东方证券	3	-	-	-	-	-
东兴证券	3	-	-	-	-	-
国金证券	1	-	-	-	-	-
国联证券	2	-	-	-	-	-
海通证券	3	-	-	-	-	-
江海证券	1	-	-	-	-	-
瑞信方正	2	-	-	-	-	-
世纪证券	1	-	-	-	-	-

太平洋证券	2	-	-	-	-	-
天风证券	2	-	-	-	-	-
湘财证券	2	-	-	-	-	-
新时代证券	1	-	-	-	-	-
中泰证券	2	-	-	-	-	-

注：基金交易佣金根据券商季度综合评分结果给与分配，券商综合评分根据研究报告质量、路演质量、联合调研质量等维度进行打分，从多家服务券商中选取符合法律规范经营的综合能力靠前的券商给与佣金分配，季度评分和佣金分配分别由专人负责。

11.7.2 基金租用证券公司交易单元进行其他证券投资的情况

金额单位：人民币元

券商名称	债券交易		债券回购交易		权证交易	
	成交金额	占当期债券成交总额的比例	成交金额	占当期债券回购成交总额的比例	成交金额	占当期权证成交总额的比例
中信建投证券	662,446.88	21.53%	-	-	-	-
招商证券	275,243.40	8.95%	-	-	-	-
国信证券	-	-	-	-	-	-
华西证券	131,057.99	4.26%	-	-	-	-
中航证券	-	-	-	-	-	-
申万宏源	670,283.53	21.79%	-	-	-	-
长江证券	453,954.90	14.75%	-	-	-	-
信达证券	-	-	-	-	-	-
光大证券	110,582.10	3.59%	-	-	-	-
东北证券	147,812.05	4.80%	-	-	-	-
方正证券	-	-	-	-	-	-
兴业证券	-	-	-	-	-	-
华创证券	-	-	-	-	-	-
国泰君安证券	21,538.00	0.70%	-	-	-	-
联讯证券	-	-	-	-	-	-
中金公司	-	-	-	-	-	-
广发证券	-	-	-	-	-	-
银河证券	105,210.00	3.42%	-	-	-	-
华安证券	-	-	-	-	-	-
中金财富证券	-	-	-	-	-	-
中信证券	-	-	-	-	-	-

西部证券	-	-	-	-	-	-
中银国际 证券	-	-	-	-	-	-
安信证券	-	-	-	-	-	-
开源证券	-	-	-	-	-	-
平安证券	-	-	-	-	-	-
国盛证券	-	-	-	-	-	-
长城证券	-	-	-	-	-	-
华泰证券	498,630.00	16.21%	-	-	-	-
大通证券	-	-	-	-	-	-
第一创业	-	-	-	-	-	-
东方财富	-	-	-	-	-	-
东方证券	-	-	-	-	-	-
东兴证券	-	-	-	-	-	-
国金证券	-	-	-	-	-	-
国联证券	-	-	-	-	-	-
海通证券	-	-	-	-	-	-
江海证券	-	-	-	-	-	-
瑞信方正	-	-	-	-	-	-
世纪证券	-	-	-	-	-	-
太平洋证 券	-	-	-	-	-	-
天风证券	-	-	-	-	-	-
湘财证券	-	-	-	-	-	-
新时代证 券	-	-	-	-	-	-
中泰证券	-	-	-	-	-	-

11.8 其他重大事件

序号	公告事项	法定披露方式	法定披露日期
1	招商量化精选股票型发起式证券投资基金 2019 年第 4 季度报告	中国证券报及基金管 理人网站	2020-01-18
2	招商基金管理有限公司旗下基金 2019 年第 4 季 度报告提示性公告	中国证券报及基金管 理人网站	2020-01-18
3	招商基金管理有限公司关于调整旗下基金 2020 年春节假期申购赎回等交易业务及清算 交收安排的提示性公告	中国证券报及基金管 理人网站	2020-01-29
4	关于招商量化精选股票型发起式证券投资基金 基金份额持有人大会表决结果暨决议生效的公 告	中国证券报及基金管 理人网站	2020-02-05
5	招商量化精选股票型发起式证券投资基金基金	中国证券报及基金管	2020-02-05

	合同（2020年2月5日修订）	理人网站	
6	招商基金管理有限公司关于公司自有资金投资旗下偏股型公募基金的公告	中国证券报及基金管理人网站	2020-02-05
7	招商量化精选股票型发起式证券投资基金更新的招募说明书摘要（二零二零年第一号）	中国证券报及基金管理人网站	2020-02-10
8	招商量化精选股票型发起式证券投资基金更新的招募说明书（二零二零年第一号）	中国证券报及基金管理人网站	2020-02-10
9	修订招商基金管理有限公司关于修订旗下部分公募基金基金合同信息披露有关条款的公告	中国证券报及基金管理人网站	2020-02-25
10	招商量化精选股票型发起式证券投资基金托管协议（2020年2月25日修订）	中国证券报及基金管理人网站	2020-02-25
11	招商量化精选股票型发起式证券投资基金基金合同（2020年2月25日修订）	中国证券报及基金管理人网站	2020-02-25
12	关于招商基金管理有限公司旗下部分基金增加同花顺为销售机构及开通定投和转换业务的公告	中国证券报及基金管理人网站	2020-02-25
13	招商量化精选股票型发起式证券投资基金更新的招募说明书摘要（二零二零年第二号）	中国证券报及基金管理人网站	2020-02-28
14	招商量化精选股票型发起式证券投资基金更新的招募说明书（二零二零年第二号）	中国证券报及基金管理人网站	2020-02-28
15	关于招商基金管理有限公司旗下部分基金增加中国人寿为销售机构及开通定投和转换业务并参与其费率优惠活动的公告	中国证券报及基金管理人网站	2020-03-13
16	招商基金管理有限公司旗下部分基金增加中信期货有限公司为销售机构的公告	中国证券报及基金管理人网站	2020-03-26
17	招商基金管理有限公司旗下基金 2019 年年度报告提示性公告	中国证券报及基金管理人网站	2020-03-31
18	招商量化精选股票型发起式证券投资基金 2019 年年度报告	中国证券报及基金管理人网站	2020-03-31
19	招商基金管理有限公司旗下基金 2020 年第 1 季度报告提示性公告	中国证券报及基金管理人网站	2020-04-21
20	招商量化精选股票型发起式证券投资基金 2020 年第 1 季度报告	中国证券报及基金管理人网站	2020-04-21
21	招商基金管理有限公司旗下部分基金增加唐鼎耀华为销售机构及开通定投和转换业务并参与其费率优惠活动的公告	中国证券报及基金管理人网站	2020-04-24
22	招商量化精选股票型发起式证券投资基金更新的招募说明书（二零二零年第三号）	中国证券报及基金管理人网站	2020-04-25
23	招商量化精选股票型发起式证券投资基金更新的招募说明书摘要（二零二零年第三号）	中国证券报及基金管理人网站	2020-04-25
24	招商基金管理有限公司关于公司董事变更的公告	中国证券报及基金管理人网站	2020-05-07
25	招商基金管理有限公司关于提醒网上直销个人投资者及时上传身份证件影印件并完善、更新	中国证券报及基金管理人网站	2020-05-09

	身份信息以免影响日常交易的公告		
26	招商基金管理有限公司关于高级管理人员变更的公告	中国证券报及基金管理人网站	2020-05-12
27	关于招商量化精选股票型发起式证券投资基金增加中信证券股份有限公司、中信期货有限公司等为销售机构的公告	中国证券报及基金管理人网站	2020-06-10
28	招商基金管理有限公司关于旗下部分基金增加基煜为销售机构的公告	中国证券报及基金管理人网站	2020-06-18
29	招商基金管理有限公司旗下基金2020年第2季度报告提示性公告	中国证券报及基金管理人网站	2020-07-20
30	招商量化精选股票型发起式证券投资基金2020年第2季度报告	中国证券报及基金管理人网站	2020-07-20
31	关于招商基金管理有限公司旗下部分基金增加肯特瑞基金为销售机构及开通定投和转换业务的公告	中国证券报及基金管理人网站	2020-07-27
32	招商量化精选股票型发起式证券投资基金（C类份额）基金产品资料概要更新	中国证券报及基金管理人网站	2020-08-26
33	招商量化精选股票型发起式证券投资基金（A类份额）基金产品资料概要更新	中国证券报及基金管理人网站	2020-08-26
34	招商量化精选股票型发起式证券投资基金2020年中期报告	中国证券报及基金管理人网站	2020-08-28
35	招商基金管理有限公司旗下基金2020年中期报告提示性公告	中国证券报及基金管理人网站	2020-08-28
36	关于招商基金管理有限公司旗下部分基金增加汇成基金为销售机构及开通定投和转换业务并参与其费率优惠活动的公告	中国证券报及基金管理人网站	2020-09-02
37	招商基金管理有限公司关于修订旗下部分公募基金基金合同的公告	中国证券报及基金管理人网站	2020-10-14
38	招商量化精选股票型发起式证券投资基金基金合同（2020年10月14日修订）	中国证券报及基金管理人网站	2020-10-14
39	招商量化精选股票型发起式证券投资基金托管协议（2020年10月14日修订）	中国证券报及基金管理人网站	2020-10-14
40	招商量化精选股票型发起式证券投资基金更新的招募说明书（二零二零年第四号）	中国证券报及基金管理人网站	2020-10-19
41	招商量化精选股票型发起式证券投资基金（A类份额）基金产品资料概要更新	中国证券报及基金管理人网站	2020-10-19
42	招商量化精选股票型发起式证券投资基金（C类份额）基金产品资料概要更新	中国证券报及基金管理人网站	2020-10-19
43	招商量化精选股票型发起式证券投资基金2020年第3季度报告	中国证券报及基金管理人网站	2020-10-27
44	招商基金管理有限公司旗下基金2020年第3季度报告提示性公告	中国证券报及基金管理人网站	2020-10-27
45	招商基金管理有限公司关于旗下基金投资关联方承销期内承销证券的公告	中国证券报及基金管理人网站	2020-11-04

46	招商基金管理有限公司旗下部分基金增加东方财富证券为销售机构及开通定投和转换业务并参与其费率优惠活动的公告	中国证券报及基金管理人网站	2020-11-06
47	关于招商基金管理有限公司旗下部分基金增加江苏银行股份有限公司为销售机构的公告	中国证券报及基金管理人网站	2020-12-08
48	招商基金管理有限公司关于暂停泰诚财富基金销售（大连）有限公司办理旗下基金销售业务的公告	中国证券报及基金管理人网站	2020-12-24

§ 12 影响投资者决策的其他重要信息

12.1 报告期内单一投资者持有基金份额比例达到或超过 20%的情况

投资者类别	报告期内持有基金份额变化情况					报告期末持有基金情况	
	序号	持有基金份额比例达到或者超过 20%的时间区间	期初份额	申购份额	赎回份额	持有份额	份额占比
机构	1	20200214-20200602	10,000,450.02	-	-	10,000,450.02	18.95%
机构	2	20201202-20201231	-	17,054,376.72	-	17,054,376.72	32.32%
机构	3	20200602-20201213	-	42,365,813.80	42,365,813.80	-	-
机构	4	20200101-20200219, 20200224-20200319	15,595,614.48	-	15,595,614.48	-	-

产品特有风险

本基金存在单一投资者持有基金份额比例达到或超过 20%的情况，可能会出现集中赎回甚至巨额赎回从而引发基金净值剧烈波动，甚至引发基金的流动性风险，基金管理人可能无法及时变现基金资产以应对基金份额持有人的赎回申请，基金份额持有人可能无法及时赎回持有的全部基金份额。

注：报告期末持有份额占比按照四舍五入方法保留至小数点后第 2 位。

§ 13 备查文件目录

13.1 备查文件目录

- 1、中国证券监督管理委员会批准设立招商基金管理有限公司的文件；
- 2、中国证券监督管理委员会批准招商量化精选股票型发起式证券投资基金设立的文件；

- 3、《招商量化精选股票型发起式证券投资基金基金合同》；
- 4、《招商量化精选股票型发起式证券投资基金托管协议》；
- 5、《招商量化精选股票型发起式证券投资基金招募说明书》；
- 6、基金管理人业务资格批件、营业执照。

13.2 存放地点

招商基金管理有限公司

地址：中国深圳深南大道 7088 号招商银行大厦

13.3 查阅方式

上述文件可在招商基金管理有限公司互联网站上查阅，或者在营业时间内到招商基金管理有限公司查阅。

投资者对本报告书如有疑问，可咨询本基金管理人招商基金管理有限公司。

客户服务中心电话：400-887-9555

网址：<http://www.cmfchina.com>

招商基金管理有限公司

2021 年 3 月 30 日