

招商创新增长混合型证券投资基金 2021 年中期报告

2021 年 06 月 30 日

基金管理人：招商基金管理有限公司

基金托管人：中国银行股份有限公司

送出日期：2021 年 8 月 30 日

§ 1 重要提示及目录

1.1 重要提示

基金管理人的董事会及董事保证本报告所载资料不存在虚假记载、误导性陈述或重大遗漏，并对其内容的真实性、准确性和完整性承担个别及连带责任。本中期报告已经三分之二以上独立董事签字同意，并由董事长签发。

基金托管人中国银行股份有限公司根据本基金合同规定，于 2021 年 8 月 27 日复核了本报告中的财务指标、净值表现、利润分配情况、财务会计报告、投资组合报告等内容，保证复核内容不存在虚假记载、误导性陈述或者重大遗漏。

基金管理人承诺以诚实信用、勤勉尽责的原则管理和运用基金资产，但不保证基金一定盈利。

基金的过往业绩并不代表其未来表现。投资有风险，投资者在作出投资决策前应仔细阅读本基金的招募说明书及其更新。

本报告中财务资料未经审计。

本报告期自 2021 年 1 月 1 日起至 6 月 30 日止。

1.2 目录

§1 重要提示及目录.....	1
1.1 重要提示.....	1
1.2 目录.....	2
§2 基金简介.....	4
2.1 基金基本情况.....	4
2.2 基金产品说明.....	4
2.3 基金管理人和基金托管人.....	5
2.4 信息披露方式.....	5
2.5 其他相关资料.....	6
§3 主要财务指标和基金净值表现.....	6
3.1 主要会计数据和财务指标.....	6
3.2 基金净值表现.....	7
§4 管理人报告.....	9
4.1 基金管理人及基金经理情况.....	9
4.2 管理人对报告期内本基金运作合规守信情况的说明.....	10
4.3 管理人对报告期内公平交易情况的专项说明.....	10
4.4 管理人对报告期内基金的投资策略和业绩表现的说明.....	11
4.5 管理人对宏观经济、证券市场及行业走势的简要展望.....	11
4.6 管理人对报告期内基金估值程序等事项的说明.....	12
4.7 管理人对报告期内基金利润分配情况的说明.....	12
4.8 报告期内基金持有人数或基金资产净值预警说明.....	13
§5 托管人报告.....	13
5.1 报告期内本基金托管人合规守信情况声明.....	13
5.2 托管人对报告期内本基金投资运作合规守信、净值计算、利润分配等情况的说明.....	13
5.3 托管人对本中期报告中财务信息等内容的真实、准确和完整发表意见.....	13
§6 半年度财务会计报告（未经审计）.....	13
6.1 资产负债表.....	13
6.2 利润表.....	15
6.3 所有者权益（基金净值）变动表.....	17
6.4 报表附注.....	18
§7 投资组合报告.....	44
7.1 期末基金资产组合情况.....	44
7.2 报告期末按行业分类的股票投资组合.....	44
7.3 期末按公允价值占基金资产净值比例大小排序的所有股票投资明细.....	45
7.4 报告期内股票投资组合的重大变动.....	51
7.5 期末按债券品种分类的债券投资组合.....	53
7.6 期末按公允价值占基金资产净值比例大小排序的前五名债券投资明细.....	53
7.7 期末按公允价值占基金资产净值比例大小排序的所有资产支持证券投资明细.....	54
7.8 报告期末按公允价值占基金资产净值比例大小排序的前五名贵金属投资明细.....	54
7.9 期末按公允价值占基金资产净值比例大小排序的前五名权证投资明细.....	54
7.10 报告期末本基金投资的股指期货交易情况说明.....	54
7.11 报告期末本基金投资的国债期货交易情况说明.....	54

7.12 投资组合报告附注.....	55
§8 基金份额持有人信息.....	55
8.1 期末基金份额持有人户数及持有人结构.....	56
8.2 期末基金管理人的从业人员持有本基金的情况.....	56
8.3 期末基金管理人的从业人员持有本开放式基金份额总量区间情况.....	56
§9 开放式基金份额变动.....	56
§10 重大事件揭示.....	57
10.1 基金份额持有人大会决议.....	57
10.2 基金管理人、基金托管人的专门基金托管部门的重大人事变动.....	57
10.3 涉及基金管理人、基金财产、基金托管业务的诉讼.....	57
10.4 基金投资策略的改变.....	57
10.5 为基金进行审计的会计师事务所情况.....	57
10.6 管理人、托管人及其高级管理人员受稽查或处罚等情况.....	57
10.7 基金租用证券公司交易单元的有关情况.....	58
10.8 其他重大事件.....	61
§11 备查文件目录.....	62
11.1 备查文件目录.....	62
11.2 存放地点.....	62
11.3 查阅方式.....	63

§ 2 基金简介

2.1 基金基本情况

基金名称	招商创新增长混合型证券投资基金	
基金简称	招商创新增长混合	
基金主代码	009360	
交易代码	009360	
基金运作方式	契约型开放式	
基金合同生效日	2020 年 6 月 17 日	
基金管理人	招商基金管理有限公司	
基金托管人	中国银行股份有限公司	
报告期末基金份额总额	1,130,457,663.32 份	
基金合同存续期	不定期	
下属分级基金的基金简称	招商创新增长混合 A	招商创新增长混合 C
下属分级基金的交易代码	009360	009361
报告期末下属分级基金的份 额总额	994,309,398.70 份	136,148,264.62 份

2.2 基金产品说明

投资目标	本基金采用自下而上的投资方法，以基本面分析为立足点，精选创新增长主题的优质上市公司，结合市场脉络，做中长期布局，在科学严格管理风险的前提下，谋求基金资产的中长期稳健增值。
投资策略	<p>（一）大类资产配置策略</p> <p>本基金依据定期公布的宏观和金融数据以及投资部门对于宏观经济、股市政策、市场趋势的综合分析，重点关注包括 GDP 增速、固定资产投资增速、净出口增速、通胀率、货币供应、利率等宏观指标的变化趋势，同时强调金融市场投资者行为分析，关注资本市场资金供求关系变化等因素，在深入分析和充分论证的基础上评估宏观经济运行及政策对资本市场的影响方向和力度，形成资产配置的整体规划，灵活调整股票资产的仓位。</p> <p>（二）股票投资策略</p> <p>1、创新增长主题上市公司范畴的界定；2、A 股投资策略；3、港股投资策略；</p> <p>（三）债券投资策略</p> <p>本基金采用的债券投资策略包括：久期策略、期限结构策略、个券选择策略和相对价值判断策略等，对于可转换公司债等特殊品种，将根据其特点采取相应的投资策略。</p> <p>（四）股指期货投资策略</p> <p>本基金投资股指期货将根据风险管理的原则，以套期保值为目的，主要选择流动性好、交易活跃的股指期货合约。通过对股指期货的投资，实现管理市场风险和改善投资组合风险收益特性的目的。</p>

	<p>(五) 国债期货投资策略</p> <p>本基金参与国债期货投资是为了有效控制债券市场的系统性风险，本基金将根据风险管理原则，以套期保值为主要目的，适度运用国债期货提高投资组合运作效率。在国债期货投资过程中，基金管理人通过对宏观经济和利率市场走势的分析与判断，并充分考虑国债期货的收益性、流动性及风险特征，通过资产配置，谨慎进行投资，以调整债券组合的久期，降低投资组合的整体风险。</p> <p>(六) 资产支持证券投资策略</p> <p>在控制风险的前提下，本基金对资产支持证券从五个方面综合定价，选择低估的品种进行投资。五个方面包括信用因素、流动性因素、利率因素、税收因素和提前还款因素。而当前的信用因素是需要重点考虑的因素。</p> <p>(七) 存托凭证投资策略</p> <p>在控制风险的前提下，本基金将根据本基金的投资目标和股票投资策略，基于对基础证券投资价值的深入研究判断，进行存托凭证的投资。</p>
业绩比较基准	沪深 300 指数收益率*60%+恒生指数收益率（使用估值汇率折算）*10%+中证全债指数收益率*30%
风险收益特征	<p>本基金是混合型基金，预期收益和预期风险高于货币市场基金和债券型基金。</p> <p>本基金资产投资于港股通标的股票，会面临港股通机制下因投资环境、投资标的、市场制度以及交易规则等差异带来的特有风险，包括港股市场股价波动较大的风险（港股市场实行 T+0 回转交易，且对个股不设涨跌幅限制，港股股价可能表现出比 A 股更为剧烈的股价波动）、汇率风险（汇率波动可能对基金的投资收益造成损失）、港股通机制下交易日不连贯可能带来的风险（在内地开市香港休市的情形下，港股通不能正常交易，港股不能及时卖出，可能带来一定的流动性风险）等。</p>

2.3 基金管理人和基金托管人

项目	基金管理人	基金托管人
名称	招商基金管理有限公司	中国银行股份有限公司
信息披露负责人	姓名	潘西里
	联系电话	0755-83196666
	电子邮箱	cmf@cmfchina.com
客户服务电话	400-887-9555	95566
传真	0755-83196475	010-66594942
注册地址	深圳市福田区深南大道 7088 号	北京市西城区复兴门内大街 1 号
办公地址	中国深圳深南大道 7088 号招商银行大厦	北京市西城区复兴门内大街 1 号
邮政编码	518040	100818
法定代表人	王小青	刘连舸

2.4 信息披露方式

本基金选定的信息披露报纸名称	上海证券报
登载基金中期报告正文的管理人互联网网址	http://www.cmfcchina.com
基金中期报告备置地点	基金管理人及基金托管人住所

2.5 其他相关资料

项目	名称	办公地址
注册登记机构	招商基金管理有限公司	中国深圳深南大道 7088 号招商银行大厦

§ 3 主要财务指标和基金净值表现

3.1 主要会计数据和财务指标

金额单位：人民币元

1、招商创新增长混合 A

3.1.1 期间数据和指标	报告期(2021 年 1 月 1 日 - 2021 年 6 月 30 日)
本期已实现收益	149,262,174.57
本期利润	235,552,637.16
加权平均基金份额本期利润	0.1933
本期加权平均净值利润率	15.94%
本期基金份额净值增长率	15.18%
3.1.2 期末数据和指标	报告期末(2021 年 6 月 30 日)
期末可供分配利润	203,410,918.06
期末可供分配基金份额利润	0.2046
期末基金资产净值	1,278,287,019.91
期末基金份额净值	1.2856
3.1.3 累计期末指标	报告期末(2021 年 6 月 30 日)
基金份额累计净值增长率	28.56%

2、招商创新增长混合 C

3.1.1 期间数据和指标	报告期(2021 年 1 月 1 日 - 2021 年 6 月 30 日)
本期已实现收益	18,890,455.29
本期利润	23,031,999.76
加权平均基金份额本期利润	0.1380
本期加权平均净值利润率	11.47%
本期基金份额净值增长率	14.72%

3.1.2 期末数据和指标	报告期末(2021年6月30日)
期末可供分配利润	26,449,205.17
期末可供分配基金份额利润	0.1943
期末基金资产净值	173,586,318.84
期末基金份额净值	1.2750
3.1.3 累计期末指标	报告期末(2021年6月30日)
基金份额累计净值增长率	27.50%

注：1、基金业绩指标不包括持有人认（申）购或交易基金的各项费用，计入费用后实际收益水平要低于所列数字；

2、本期已实现收益指基金本期利息收入、投资收益、其他收入（不含公允价值变动收益）扣除相关费用后的余额，本期利润为本期已实现收益加上本期公允价值变动收益；

3、期末可供分配利润，采用期末资产负债表中未分配利润与未分配利润中已实现部分的孰低数。

3.2 基金净值表现

3.2.1 基金份额净值增长率及其与同期业绩比较基准收益率的比较

招商创新增长混合 A

阶段	份额净值增长率①	份额净值增长率标准差②	业绩比较基准收益率③	业绩比较基准收益率标准差④	①-③	②-④
过去一个月	2.16%	1.51%	-1.12%	0.53%	3.28%	0.98%
过去三个月	14.77%	1.56%	2.55%	0.64%	12.22%	0.92%
过去六个月	15.18%	2.04%	1.56%	0.86%	13.62%	1.18%
过去一年	27.24%	1.81%	17.02%	0.87%	10.22%	0.94%
自基金合同生效起至今	28.56%	1.78%	19.66%	0.86%	8.90%	0.92%

招商创新增长混合 C

阶段	份额净值增长率①	份额净值增长率标准差②	业绩比较基准收益率③	业绩比较基准收益率标准差④	①-③	②-④
过去一个月	2.10%	1.51%	-1.12%	0.53%	3.22%	0.98%

过去三个月	14.53%	1.56%	2.55%	0.64%	11.98%	0.92%
过去六个月	14.72%	2.04%	1.56%	0.86%	13.16%	1.18%
过去一年	26.23%	1.81%	17.02%	0.87%	9.21%	0.94%
自基金合同生效起至今	27.50%	1.78%	19.66%	0.86%	7.84%	0.92%

3.2.2 自基金合同生效以来基金份额累计净值增长率变动及其与同期业绩比较基准收益率变动的比较

招商创新增长混合A累计净值增长率与同期业绩比较基准收益率的历史走势对比图

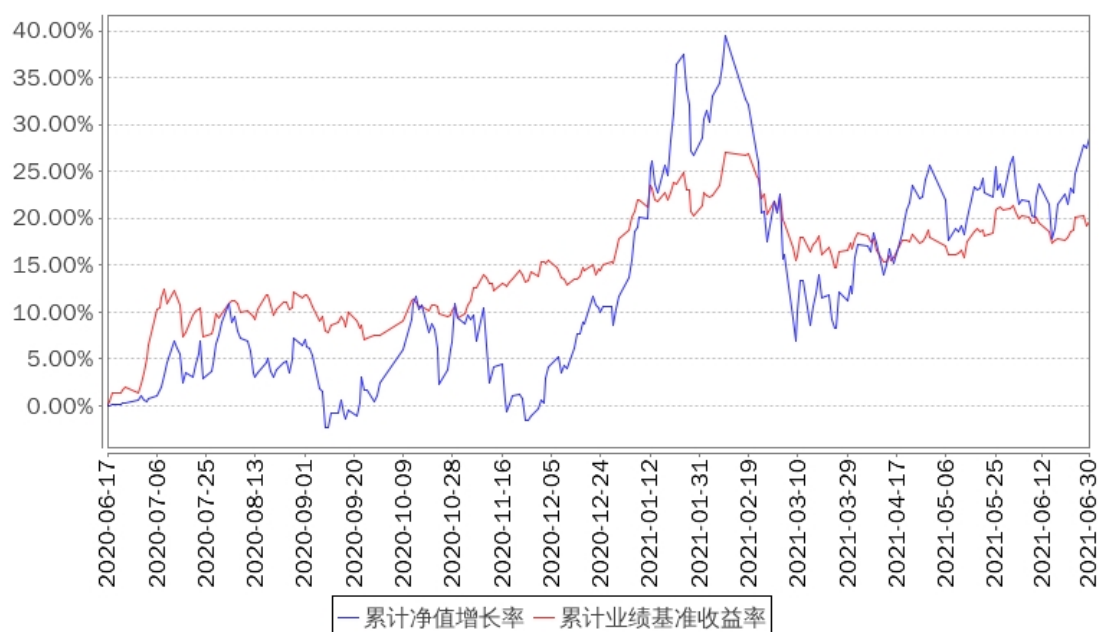

招商创新增长混合C累计净值增长率与同期业绩比较基准收益率的历史走势对比图

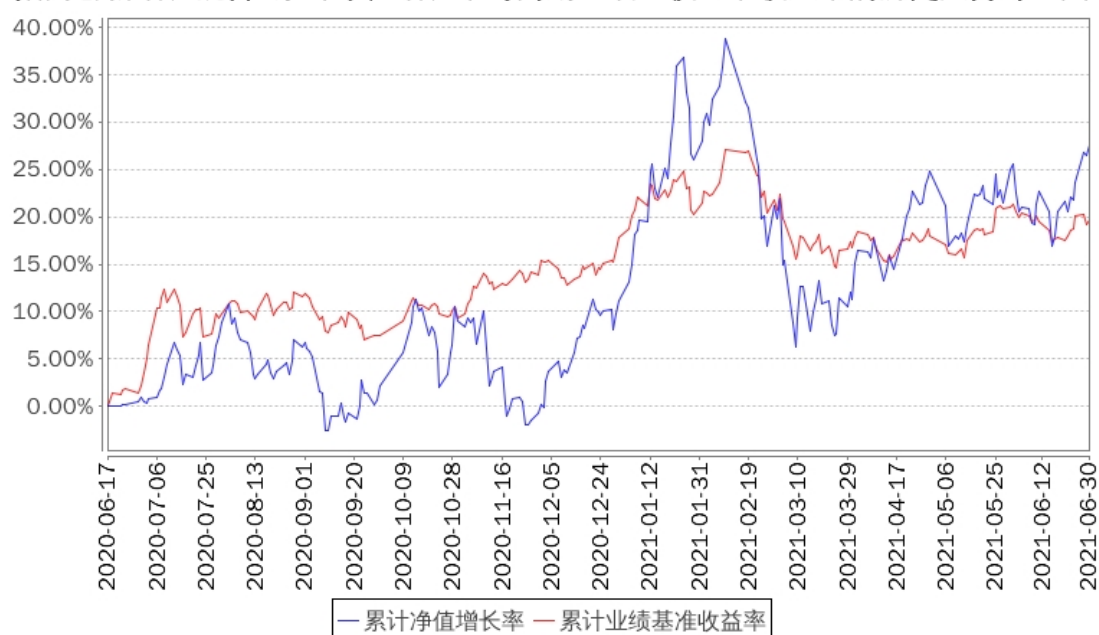

注：本基金建仓期为 6 个月，建仓期结束时各项资产配置比例符合合同约定。

§ 4 管理人报告

4.1 基金管理人及基金经理情况

4.1.1 基金管理人及其管理基金的经验

招商基金管理有限公司于 2002 年 12 月 27 日经中国证监会【2002】100 号文批准设立。目前，公司注册资本为人民币 13.1 亿元，招商银行股份有限公司持有公司全部股权的 55%，招商证券股份有限公司持有公司全部股权的 45%。

招商基金管理有限公司首批获得企业年金基金投资管理人资格、基本养老保险基金投资管理资格；2004 年获得全国社保基金投资管理人资格；同时拥有 QDII（合格境内机构投资者）资格、专户理财（特定客户资产管理业务）资格，在主动权益、固定收益、指数投资、量化投资、海外投资、FOF 投资等领域全面布局。

4.1.2 基金经理（或基金经理小组）及基金经理助理简介

姓名	职务	任本基金的基金经理（助理）期限		证券从业年限	说明
		任职日期	离任日期		
李佳存	本基金基金经理	2020 年 6 月 17 日	-	12	男，经济学硕士。2008 年 7 月硕士毕业后即加入广发基金管理有限公司，任研究部研究员，一直从事医药行业研究工作，并于 2011 年 3 月起升任研究部总经理助理；2014 年 2 月加入招商基金管理有限公司，曾任研究部研究员，招商康泰灵活配置混合型证券投资基金、招商安博保本混合型证券投资基金基金经理，现任招商医药健康产业股票型证券投资基金、招商体育文化休闲股票型证券投资基金、招商创新增长混合型证券投资基金、招商前沿医疗保健股票型证券投资基金基金经理，兼任投资经理。

注：1、本基金首任基金经理的任职日期为本基金合同生效日，后任基金经理的任职日期以及历任基金经理的离任日期为公司相关会议作出决定的公告（生效）日期；

2、证券从业年限计算标准遵从行业协会《证券业从业人员资格管理办法》中关于证券从业人员范围的相关规定。

4.1.3 期末兼任私募资产管理计划投资经理的基金经理同时管理的产品情况

姓名	产品类型	产品数量（只）	资产净值(元)	任职时间
李佳存	公募基金	4	7,149,442,746.98	2015 年 1 月 30 日
	私募资产管理计	1	615,691,961.33	2020 年 9 月 7 日

	划			
	其他组合	-	-	-
	合计	5	7,765,134,708.31	-

4.2 管理人对报告期内本基金运作合规守信情况的说明

基金管理人声明：在本报告期内，本基金管理人严格遵守《中华人民共和国证券投资基金法》、《公开募集证券投资基金运作管理办法》等有关法律法规及其各项实施准则的规定以及本基金的基金合同等基金法律文件的约定，本着诚实信用、勤勉尽责的原则管理和运用基金资产，在严格控制风险的前提下，为基金持有人谋求最大利益。本报告期内，基金运作整体合法合规，无损害基金持有人利益的行为。基金的投资范围以及投资运作符合有关法律法规及基金合同的规定。

4.3 管理人对报告期内公平交易情况的专项说明

4.3.1 公平交易制度的执行情况

基金管理人已建立较完善的研究方法和投资决策流程，确保各投资组合享有公平的投资决策机会。基金管理人建立了所有组合适用的投资对象备选库，制定明确的备选库建立、维护程序。基金管理人拥有健全的投资授权制度，明确投资决策委员会、投资组合经理等各投资决策主体的职责和权限划分，投资组合经理在授权范围内可以自主决策，超过投资权限的操作需要经过严格的审批程序。基金管理人的相关研究成果向内部所有投资组合开放，在投资研究层面不存在各投资组合间不公平的问题。

基金管理人按照法规要求，对连续四个季度期间内、不同时间窗下（如日内、3日内、5日内）公司管理的不同投资组合间的同向交易的交易价差进行分析，相关投资组合经理也对分析中发现的价格差异次数占比超过正常范围的情况进行了合理性解释。报告期内，公司旗下投资组合同向交易价差分析中未发现异常情形。

4.3.2 异常交易行为的专项说明

基金管理人严格控制不同投资组合之间的同日反向交易，严格禁止可能导致不公平交易和利益输送的同日反向交易。确因投资组合的投资策略或流动性等需要而发生的同日反向交易，基金管理人要求相关投资组合经理提供决策依据，并留存记录备查，完全按照有关指数的构成比例进行投资的组合等除外。

本报告期内，本基金各项交易均严格按照相关法律法规、基金合同的有关要求执行，公司所有投资组合参与的交易所公开竞价同日反向交易成交较少的单边交易量超过该证券当日成交量的 5% 的情形共发生过七次，原因是指数量化投资组合为满足投资策略需要而发生反向交易。报告期内未发现有可能导致不公平交易和利益输送的重大异常交易行为。

4.4 管理人对报告期内基金的投资策略和业绩表现的说明

4.4.1 报告期内基金投资策略和运作分析

今年开年以来，欧美疫情逐渐回落，同时伴随美国新一轮财政刺激的落地，市场对于疫后经济前景的预期也进一步趋于乐观。美债长端收益率在经历春节后的一波显著上行后陷入震荡，整体融资条件仍然宽松，资金继续以极快速度流入权益市场。国内在经历年初的经济修复之后，当前经济初现弱势、但幅度较小；从流动性情况来看，短端货币市场维持宽松，而投向实体的信用增速因基数高涨而回落明显。制造业 PMI 在整个上半年均处于荣枯线以上的扩张区间，数值从二季度以来见顶回落，但幅度不大。从需求结构上看，上半年的地产投资增长韧性依然亮眼，制造业投资在企业信心修复和政策鼓励帮扶的背景下进一步向上修复，基建投资虽然 2 年复合累计增速保持相对平稳，但相较经济总量依然偏弱、体现了经济修复环境下政策托底必要性有所下降，社会消费品零售总额所代表的消费也进一步向上修复，出口增速也整体保持强韧。目前经济仍处于较去年修复、短期出现弱势迹象的状态，与此同时结构依然不够均衡，制造业投资和消费远不及疫情前水平。往前看，经济结构分化依然是比总量更为重要的核心问题，预计之后会逐步好转。通胀方面，今年上半年 PPI 表现强势，主要得益于低基数和大宗商品供需偏紧；CPI 虽然整体表现正常，但后续一些非食品分项的超季节性表现也开始有所体现上游涨价对下游的传导。往前看，CPI 同比今年整体呈现上抬趋势，但幅度较为温和，中性情况下不会超过 3% 的上限；PPI 同比在 5 月大概率见到了年内高点，后续即便回落也可能不会陡降，整体还是在较高水平，预计下半年整体均值在 7% 以上，但如果后续大宗商品价格环比依然持续强势，不排除在今年 9 月或 10 月附近再见到 PPI 同比在年内的第二个高点。股票市场方面，2021 年上半年 A 股市场走势呈现宽幅震荡的态势。二季度的 A 股市场“休养生息”之下，成长与价值、周期与防御等不同风格之间的表现更加均衡。与今年一季度时周期行业独占鳌头所不同的是，海外经济复苏在二季度从预期变为现实，且中国的经济增速回归中长期趋势也得到了基本面的确认。市场在修复了一季度的大起大落后表现平稳，期间各类新旧主题此起彼伏，各类题材和市场风格轮番表现，驱动市场风格在成长和价值间反复徘徊。医药板块涨幅在各板块中表现位于中上水平，市场风险偏好向中小市值公司扩散，医药龙头股反弹幅度弱于中小公司，本基金持仓结构相对均衡，重点配置了疫苗、医疗器械、药店、创新药产业链等子行业，此外将小部分仓位向中小市值公司转移。

4.4.2 报告期内基金的业绩表现

报告期内，本基金 A 类份额净值增长率为 15.18%，同期业绩基准增长率为 1.56%，C 类份额净值增长率为 14.72%，同期业绩基准增长率为 1.56%。

4.5 管理人对宏观经济、证券市场及行业走势的简要展望

展望下半年，全球经济仍有较强的复苏动能，但考虑到美联储的货币政策将正式进入退出阶段，短端流动性回归中性的背景下市场风格或有再均衡的需求。国内经济结构分化依然是比总量更为重要的核心问题，预计之后会逐步好转。权益市场方面，我们认为阶段性的流动性宽松窗口期不意味着全年政策回收的方向变化；但考虑到国内外整体货币政策基调并未进一步收紧，且全球经济复苏前景良好，市场仍存在结构性的做多机会。对于医药行业而言，仍然看好国家加大资金投入背景下行业景气度提升的态势，长期看好医疗设备、疫苗、创新药及其相关产业链的投资机会。

4.6 管理人对报告期内基金估值程序等事项的说明

报告期内，本基金的估值业务严格按照相关的法律法规、基金合同以及《招商基金管理有限公司基金估值委员会管理制度》进行。基金核算部负责日常的基金资产的估值业务，执行基金估值政策。另外，公司设立由投资和研究部门、风险管理部、基金核算部、法律合规部负责人和基金经理代表组成的估值委员会。公司估值委员会的相关成员均具备相应的专业胜任能力和相关工作经历。公司估值委员会主要负责制定、修订和完善基金估值政策和程序，定期评价现有估值政策和程序的适用性及对估值程序执行情况进行监督。

投资和研究部门以及基金核算部共同负责关注相关投资品种的动态，评判基金持有的投资品种是否处于不活跃的交易状态或者最近交易日后经济环境发生了重大变化或证券发行机构发生了影响证券价格的重大事件，从而确定估值日需要进行估值测算或者调整的投资品种；投资和研究部门定期审核公允价值的确认和计量；研究部提出合理的数量分析模型对需要进行估值测算或者调整的投资品种进行公允价值定价与计量并定期对估值政策和程序进行评价，以保证其持续适用；基金核算部定期审核估值政策和程序的一致性，并负责与托管行沟通估值调整事项；风险管理部负责估值委员会工作流程中的风险控制；法律合规部负责日常的基金估值调整结果的事后复核监督工作；法律合规部与基金核算部共同负责估值调整事项的信息披露工作。

基金经理代表向估值委员会提供估值参考信息，参与估值政策讨论。对需采用特别估值程序的证券，基金及时启动特别估值程序，由公司估值委员会集体讨论议定特别估值方案，咨询会计师事务所的专业意见，并与托管行沟通后由基金核算部具体执行。

本基金管理人参与估值流程各方之间不存在任何重大利益冲突。截止报告期末本基金管理人已与中央国债登记结算有限责任公司、中证指数有限公司签署服务协议，由其按约定提供相关债券品种、流通受限股票的估值参考数据。

4.7 管理人对报告期内基金利润分配情况的说明

根据相关法律法规的规定和基金合同的约定,以及本基金的实际运作情况,本基金报告期末未进行利润分配。在符合分红条件的前提下,本基金已实现尚未分配的可供分配收益部分,将严格按照基金合同的约定适时向投资者予以分配。

4.8 报告期内基金持有人数或基金资产净值预警说明

报告期内,本基金未发生连续二十个工作日出现基金份额持有人数量不满二百人或者基金资产净值低于五千万元的情形。

§ 5 托管人报告

5.1 报告期内本基金托管人遵规守信情况声明

本报告期内,中国银行股份有限公司(以下称“本托管人”)在招商创新增长混合型证券投资基金(以下称“本基金”)的托管过程中,严格遵守《证券投资基金法》及其他有关法律法规、基金合同和托管协议的有关规定,不存在损害基金份额持有人利益的行为,完全尽职尽责地履行了应尽的义务。

5.2 托管人对报告期内本基金投资运作遵规守信、净值计算、利润分配等情况的说明

本报告期内,本托管人根据《证券投资基金法》及其他有关法律法规、基金合同和托管协议的规定,对本基金管理人的投资运作进行了必要的监督,对基金资产净值的计算、基金份额申购赎回价格的计算以及基金费用开支等方面进行了认真地复核,未发现本基金管理人存在损害基金份额持有人利益的行为。

5.3 托管人对本中期报告中财务信息等内容的真实、准确和完整发表意见

本报告中的财务指标、净值表现、收益分配情况、财务会计报告(注:财务会计报告中的“金融工具风险及管理”、“关联方承销证券”、“关联方证券出借”部分未在托管人复核范围内)、投资组合报告等数据真实、准确和完整。

§ 6 半年度财务会计报告(未经审计)

6.1 资产负债表

会计主体:招商创新增长混合型证券投资基金

报告截止日:2021年6月30日

单位：人民币元

资产	附注号	本期末 2021 年 6 月 30 日	上年度末 2020 年 12 月 31 日
资产：			
银行存款	6.4.7.1	62,537,657.63	157,810,548.13
结算备付金		483,823.62	1,769,784.38
存出保证金		642,340.64	4,905,384.82
交易性金融资产	6.4.7.2	1,418,840,609.87	2,025,825,920.32
其中：股票投资		1,336,741,475.22	1,900,272,216.80
基金投资		-	-
债券投资		82,099,134.65	125,553,703.52
资产支持证券投资		-	-
贵金属投资		-	-
衍生金融资产	6.4.7.3	-	-
买入返售金融资产	6.4.7.4	-	-
应收证券清算款		22,894,876.98	-
应收利息	6.4.7.5	1,563,535.14	2,514,109.50
应收股利		-	-
应收申购款		1,882,886.00	1,472,325.26
递延所得税资产		-	-
其他资产	6.4.7.6	-	-
资产总计		1,508,845,729.88	2,194,298,072.41
负债和所有者权益	附注号	本期末 2021 年 6 月 30 日	上年度末 2020 年 12 月 31 日
负债：			
短期借款		-	-
交易性金融负债		-	-
衍生金融负债	6.4.7.3	-	-
卖出回购金融资产款		-	-
应付证券清算款		21,539,968.05	32,089,509.80
应付赎回款		32,392,937.64	39,956,502.05
应付管理人报酬		1,800,407.08	3,091,747.93
应付托管费		300,067.86	515,291.35

应付销售服务费		121,465.58	151,963.17
应付交易费用	6.4.7.7	700,900.27	1,800,014.81
应交税费		15.25	89.65
应付利息		-	-
应付利润		-	-
递延所得税负债		-	-
其他负债	6.4.7.8	116,629.40	48,259.73
负债合计		56,972,391.13	77,653,378.49
所有者权益：			
实收基金	6.4.7.9	1,130,457,663.32	1,896,972,067.97
未分配利润	6.4.7.10	321,415,675.43	219,672,625.95
所有者权益合计		1,451,873,338.75	2,116,644,693.92
负债和所有者权益总计		1,508,845,729.88	2,194,298,072.41

注：报告截止日 2021 年 6 月 30 日，招商创新增长混合 A 份额净值 1.2856 元，基金份额总额 994,309,398.70 份；招商创新增长混合 C 份额净值 1.2750 元，基金份额总额 136,148,264.62 份；总份额合计 1,130,457,663.32 份。

6.2 利润表

会计主体：招商创新增长混合型证券投资基金

本报告期：2021 年 1 月 1 日至 2021 年 6 月 30 日

单位：人民币元

项目	附注号	本期 2021 年 1 月 1 日至 2021 年 6 月 30 日	上年度可比期间 2020 年 6 月 17 日（基金合同 生效日）至 2020 年 6 月 30 日
一、收入		278,508,567.14	50,356,440.90
1. 利息收入		1,106,838.17	2,546,495.54
其中：存款利息收入	6.4.7.11	170,250.48	1,044,452.62
债券利息收入		935,221.67	40,175.85
资产支持证券利息 收入		-	-
买入返售金融资产 收入		1,366.02	1,461,867.07

其他利息收入		-	-
证券出借利息收入		-	-
2. 投资收益（损失以“-”填列）		184,627,920.60	8,051,802.56
其中：股票投资收益	6.4.7.12	177,845,499.80	1,857,813.56
基金投资收益		-	-
债券投资收益	6.4.7.13	872,881.75	-
资产支持证券投资 收益	6.4.7.14	-	-
贵金属投资收益	6.4.7.15	-	-
衍生工具收益	6.4.7.16	-	-
股利收益	6.4.7.17	5,909,539.05	6,193,989.00
3. 公允价值变动收益（损失以“-”号填列）	6.4.7.18	90,432,007.06	39,758,142.80
4. 汇兑收益（损失以“-”号填列）		-	-
5. 其他收入（损失以“-”号填列）	6.4.7.19	2,341,801.31	-
减：二、费用		19,923,930.22	4,275,544.37
1. 管理人报酬	6.4.10.2.1	12,607,483.13	2,365,696.84
2. 托管费	6.4.10.2.2	2,101,247.19	394,282.82
3. 销售服务费	6.4.10.2.3	802,816.55	98,693.69
4. 交易费用	6.4.7.20	4,281,300.94	1,411,435.66
5. 利息支出		-	-
其中：卖出回购金融资产 支出		-	-
6. 税金及附加		11.83	7.08
7. 其他费用	6.4.7.21	131,070.58	5,428.28
三、利润总额（亏损总额以“-”号填列）		258,584,636.92	46,080,896.53
减：所得税费用		-	-
四、净利润（净亏损以“-”号填列）		258,584,636.92	46,080,896.53

6.3 所有者权益（基金净值）变动表

会计主体：招商创新增长混合型证券投资基金

本报告期：2021 年 1 月 1 日至 2021 年 6 月 30 日

单位：人民币元

项目	本期 2021 年 1 月 1 日至 2021 年 6 月 30 日		
	实收基金	未分配利润	所有者权益合计
一、期初所有者权益（基金净值）	1,896,972,067.97	219,672,625.95	2,116,644,693.92
二、本期经营活动产生的基金净值变动数（本期利润）	-	258,584,636.92	258,584,636.92
三、本期基金份额交易产生的基金净值变动数（净值减少以“-”号填列）	-766,514,404.65	-156,841,587.44	-923,355,992.09
其中：1. 基金申购款	631,245,133.80	154,106,048.77	785,351,182.57
2. 基金赎回款	-1,397,759,538.45	-310,947,636.21	-1,708,707,174.66
四、本期向基金份额持有人分配利润产生的基金净值变动（净值减少以“-”号填列）	-	-	-
五、期末所有者权益（基金净值）	1,130,457,663.32	321,415,675.43	1,451,873,338.75
项目	上年度可比期间 2020 年 6 月 17 日（基金合同生效日）至 2020 年 6 月 30 日		
	实收基金	未分配利润	所有者权益合计
一、期初所有者权益（基金净值）	4,432,330,613.56	-	4,432,330,613.56
二、本期经营活动产生的基金净值变动数（本期利润）	-	46,080,896.53	46,080,896.53
三、本期基金份额交	-	-	-

易产生的基金净值变动数（净值减少以“—”号填列）			
其中：1. 基金申购款	-	-	-
2. 基金赎回款	-	-	-
四、本期向基金份额持有人分配利润产生的基金净值变动（净值减少以“—”号填列）	-	-	-
五、期末所有者权益（基金净值）	4,432,330,613.56	46,080,896.53	4,478,411,510.09

报表附注为财务报表的组成部分。

本报告 6.1 至 6.4 财务报表由下列负责人签署：

____王小青____ ____欧志明____ ____何剑萍____
基金管理人负责人 主管会计工作负责人 会计机构负责人

6.4 报表附注

6.4.1 基金基本情况

招商创新增长混合型证券投资基金(以下简称“本基金”)系由基金管理人招商基金管理有限公司依照《中华人民共和国证券投资基金法》、《招商创新增长混合型证券投资基金基金合同》及其他有关法律法规的规定，经中国证券监督管理委员会(以下简称“中国证监会”)证监许可[2020]544号文准予公开募集注册。本基金为契约型开放式基金，存续期限为不定期。本基金根据认购费、申购费、销售服务费收取方式的不同，将基金份额分为A类基金份额和C类基金份额。本基金首次设立募集基金份额为4,432,330,613.56份，经德勤华永会计师事务所(特殊普通合伙)验证，并出具了编号为德师报(验)字(20)第00268号验资报告。《招商创新增长混合型证券投资基金基金合同》(以下简称“基金合同”)于2020年6月17日正式生效。本基金的基金管理人为招商基金管理有限公司，基金托管人为中国银行股份有限公司。

根据《中华人民共和国证券投资基金法》、基金合同及截至报告期末最新公告的《招商创新增长混合型证券投资基金招募说明书》的有关规定，本基金的投资范围主要为具有良好流动性的金融工具，包括国内依法发行上市的股票和存托凭证(包括主板、中小板、创业板及其他中国证监会允许基金投资的股票和存托凭证)、内地与香港股票市场交易互联互通机

制下允许投资的规定范围内的香港联合交易所上市的股票（简称“港股通标的股票”）、债券（包括国债、央行票据、金融债券、企业债券、公司债券、中期票据、短期融资券、超短期融资券、次级债券、政府支持机构债、政府支持债券、地方政府债、可转换债券、可分离交易可转债、可交换债券等）、资产支持证券、债券回购、同业存单、银行存款、货币市场工具、股指期货、国债期货，以及法律法规或中国证监会允许基金投资的其他金融工具，但须符合中国证监会的相关规定。本基金投资组合中股票、存托凭证投资比例为基金资产的 60%-95%，其中港股通标的股票投资比例不超过本基金股票资产的 50%。本基金主要投资于创新增长主题的上市公司股票、存托凭证，投资于创新增长主题的上市公司股票、存托凭证资产占非现金基金资产的比例不低于 80%。本基金每个交易日日终在扣除股指期货合约和国债期货合约需缴纳的交易保证金后，应当保持不低于基金资产净值 5% 的现金或到期日在一年以内的政府债券。其中，现金不包括结算备付金、存出保证金、应收申购款等。股指期货、国债期货的投资比例遵循国家相关法律法规。本基金的业绩比较基准为沪深 300 指数收益率*60%+恒生指数收益率（使用估值汇率折算）*10%+中证全债指数收益率*30%。

6.4.2 会计报表的编制基础

本基金的财务报表按照财政部颁布的企业会计准则及相关规定（以下简称“企业会计准则”）以及中国证监会发布的基金行业实务操作的有关规定编制，同时在具体会计核算和信息披露方面也参考了中国证券投资基金业协会发布的若干基金行业实务操作。

本财务报表以持续经营为基础编制。

6.4.3 遵循企业会计准则及其他有关规定的声明

本基金财务报表的编制符合企业会计准则和中国证监会发布的关于基金行业实务操作的有关规定的要求，真实、完整地反映了本基金 2021 年 6 月 30 日的财务状况以及自 2021 年 1 月 1 日至 2021 年 6 月 30 日止期间的经营成果和基金净值变动情况。

6.4.4 重要会计政策和会计估计

本报告期所采用的会计政策，会计估计与最近一期年度报告相一致。

6.4.5 会计政策和会计估计变更以及差错更正的说明

6.4.5.1 会计政策变更的说明

本基金在本报告期间未发生重大会计政策变更。

6.4.5.2 会计估计变更的说明

本基金在本报告期内未发生重大会计估计变更。

6.4.5.3 差错更正的说明

本基金本报告期内未发生重大会计差错更正。

6.4.6 税项

根据财税[2008]1号《财政部、国家税务总局关于企业所得税若干优惠政策的通知》、2008年9月18日《上海、深圳证券交易所关于做好证券交易印花税征收方式调整工作的通知》、财税[2012]85号《关于实施上市公司股息红利差别化个人所得税政策有关问题的通知》、财政部、税务总局、证监会公告2019年第78号《关于继续实施全国中小企业股份转让系统挂牌公司股息红利差别化个人所得税政策的公告》、财税[2014]81号《财政部国家税务总局证监会关于沪港股票市场交易互联互通机制试点有关税收政策的通知》、财税[2015]101号《关于上市公司股息红利差别化个人所得税政策有关问题的通知》、财税[2016]36号《关于全面推开营业税改征增值税试点的通知》、财税[2016]127号《财政部国家税务总局证监会关于深港股票市场交易互联互通机制试点有关税收政策的通知》、财税[2016]140号《关于明确金融房地产开发教育辅助服务等增值税政策的通知》、财税[2017]2号《关于资管产品增值税政策有关问题的补充通知》财税[2017]90号《关于租入固定资产进项税额抵扣等增值税政策的通知》及其他相关税务法规和实务操作，主要税项列示如下：

(1) 证券投资基金(封闭式证券投资基金，开放式证券投资基金)管理人运用基金买卖股票、债券免征增值税；2018年1月1日起，公开募集证券投资基金运营过程中发生的资管产品运营业务，以基金管理人为增值税纳税人，暂适用简易计税方法，按照3%的征收率缴纳增值税。

(2) 对证券投资基金从证券市场中取得的收入，包括买卖股票、债券的差价收入，股权的股息、红利收入，债券的利息收入及其他收入，暂不计缴企业所得税。

(3) 对基金取得的股票股息、红利收入，由上市公司代扣代缴个人所得税；从公开发行和转让市场取得的上市公司股票，持股期限在1个月以内(含1个月)的，其股息红利所得全额计入应纳税所得额；持股期限在1个月以上至1年(含1年)的，暂减按50%计入应纳税所得额；持股期限超过1年的，股息红利所得暂免征收个人所得税。上述所得统一适用20%的税率计征个人所得税。对基金通过港股通投资香港联交所上市H股取得的股息红利，H股公司应向中国证券登记结算有限责任公司(以下简称“中国结算”)提出申请，由中国结算向H股公司提供内地个人投资者名册，H股公司按照20%的税率代扣个人所得税。基金通过港股通投资香港联交所上市的非H股取得的股息红利，由中国结算按照20%的税率代扣个人所得税。

(4) 对于基金从事A股买卖，出让方按0.10%的税率缴纳证券(股票)交易印花税，受让方不再缴纳印花税。对于基金通过港股通买卖、继承、赠与联交所上市股票，按照香港特别行政区现行税法规定缴纳印花税。

(5) 本基金的城市维护建设税、教育费附加和地方教育附加等税费按照实际缴纳增值税额的适用比例计算缴纳。

6.4.7 重要财务报表项目的说明

6.4.7.1 银行存款

单位：人民币元

项目	本期末 2021 年 6 月 30 日
活期存款	62,537,657.63
定期存款	-
其中：存款期限 1 个月以内	-
存款期限 1-3 个月	-
存款期限 3 个月以上	-
其他存款	-
合计	62,537,657.63

6.4.7.2 交易性金融资产

单位：人民币元

项目	本期末 2021 年 6 月 30 日			
	成本	公允价值	公允价值变动	
股票	1,053,715,615.40	1,336,741,475.22	283,025,859.82	
贵金属投资-金交所黄金合约	-	-	-	
债券	交易所市场	80,783,392.78	82,099,134.65	1,315,741.87
	银行间市场	-	-	-
	合计	80,783,392.78	82,099,134.65	1,315,741.87
资产支持证券	-	-	-	
基金	-	-	-	
其他	-	-	-	
合计	1,134,499,008.18	1,418,840,609.87	284,341,601.69	

6.4.7.3 衍生金融资产/负债

本基金本报告期末无衍生金融工具。

6.4.7.4 买入返售金融资产

6.4.7.4.1 各项买入返售金融资产期末余额

本基金本报告期末无各项买入返售金融资产。

6.4.7.4.2 期末买断式逆回购交易中取得的债券

本基金本报告期末无买断式逆回购交易中取得的债券。

6.4.7.5 应收利息

单位：人民币元

项目	本期末 2021 年 6 月 30 日
应收活期存款利息	3,945.56
应收定期存款利息	-
应收其他存款利息	-
应收结算备付金利息	1,599.99
应收债券利息	1,557,678.93
应收资产支持证券利息	-
应收买入返售证券利息	-
应收申购款利息	-
应收黄金合约拆借孳息	-
应收出借证券利息	-
其他	310.66
合计	1,563,535.14

6.4.7.6 其他资产

本基金本报告期末无其他资产。

6.4.7.7 应付交易费用

单位：人民币元

项目	本期末 2021 年 6 月 30 日
交易所市场应付交易费用	700,900.27
银行间市场应付交易费用	-
合计	700,900.27

6.4.7.8 其他负债

单位：人民币元

项目	本期末 2021 年 6 月 30 日
应付券商交易单元保证金	-
应付赎回费	17,450.45
应付证券出借违约金	-
预提费用	99,178.95
合计	116,629.40

6.4.7.9 实收基金

金额单位：人民币元

招商创新增长混合 A		
项目	本期 2021 年 1 月 1 日至 2021 年 6 月 30 日	
	基金份额（份）	账面金额
上年度末	1,725,782,440.84	1,725,782,440.84
本期申购	469,764,891.43	469,764,891.43
本期赎回（以“-”号填列）	-1,201,237,933.57	-1,201,237,933.57
基金份额折算变动份额	-	-

本期末	994,309,398.70	994,309,398.70
-----	----------------	----------------

招商创新增长混合 C		
项目	本期 2021 年 1 月 1 日至 2021 年 6 月 30 日	
	基金份额 (份)	账面金额
上年度末	171,189,627.13	171,189,627.13
本期申购	161,480,242.37	161,480,242.37
本期赎回 (以“-”号填列)	-196,521,604.88	-196,521,604.88
基金份额折算变动份额	-	-
本期末	136,148,264.62	136,148,264.62

注：本期申购含红利再投、转换入份（金）额，本期赎回含转换出份（金）额。

6.4.7.10 未分配利润

单位：人民币元

招商创新增长混合 A			
项目	已实现部分	未实现部分	未分配利润合计
上年度末	143,666,871.43	56,929,633.03	200,596,504.46
本期利润	149,262,174.57	86,290,462.59	235,552,637.16
本期基金份额交易产生的变动数	-89,518,127.94	-62,653,392.47	-152,171,520.41
其中：基金申购款	60,966,542.65	54,289,959.39	115,256,502.04
基金赎回款	-150,484,670.59	-116,943,351.86	-267,428,022.45
本期已分配利润	-	-	-
本期末	203,410,918.06	80,566,703.15	283,977,621.21

招商创新增长混合 C			
项目	已实现部分	未实现部分	未分配利润合计
上年度末	13,438,205.88	5,637,915.61	19,076,121.49
本期利润	18,890,455.29	4,141,544.47	23,031,999.76
本期基金份额交易产生的变动数	-5,879,456.00	1,209,388.97	-4,670,067.03
其中：基金申购款	19,531,216.91	19,318,329.82	38,849,546.73
基金赎回款	-25,410,672.91	-18,108,940.85	-43,519,613.76
本期已分配利润	-	-	-
本期末	26,449,205.17	10,988,849.05	37,438,054.22

6.4.7.11 存款利息收入

单位：人民币元

项目	本期 2021 年 1 月 1 日至 2021 年 6 月 30 日
活期存款利息收入	125,676.70
定期存款利息收入	-
其他存款利息收入	-
结算备付金利息收入	33,936.09

其他	10,637.69
合计	170,250.48

6.4.7.12 股票投资收益

6.4.7.12.1 股票投资收益项目构成

单位：人民币元

项目	本期 2021 年 1 月 1 日至 2021 年 6 月 30 日
股票投资收益——买卖股票差价收入	177,845,499.80
股票投资收益——赎回差价收入	-
股票投资收益——申购差价收入	-
股票投资收益——证券出借差价收入	-
合计	177,845,499.80

6.4.7.12.2 股票投资收益——买卖股票差价收入

单位：人民币元

项目	本期 2021 年 1 月 1 日至 2021 年 6 月 30 日
卖出股票成交总额	1,603,122,604.06
减：卖出股票成本总额	1,425,277,104.26
买卖股票差价收入	177,845,499.80

6.4.7.12.3 股票投资收益——赎回差价收入

本基金本报告期内无股票赎回差价收入。

6.4.7.12.4 股票投资收益——申购差价收入

本基金本报告期内无股票申购差价收入。

6.4.7.12.5 股票投资收益——证券出借差价收入

本基金本报告期内及上年度可比期间无证券出借差价收入。

6.4.7.13 债券投资收益

6.4.7.13.1 债券投资收益项目构成

单位：人民币元

项目	本期 2021 年 1 月 1 日至 2021 年 6 月 30 日
债券投资收益——买卖债券（、债转股及债券到期兑付）差价收入	872,881.75
债券投资收益——赎回差价收入	-
债券投资收益——申购差价收入	-
合计	872,881.75

6.4.7.13.2 债券投资收益——买卖债券差价收入

单位：人民币元

项目	本期 2021 年 1 月 1 日至 2021 年 6 月 30 日
----	------------------------------------

卖出债券（、债转股及债券到期兑付）成交总额	146,456,925.17
减：卖出债券（、债转股及债券到期兑付）成本总额	142,731,786.43
减：应收利息总额	2,852,256.99
买卖债券差价收入	872,881.75

6.4.7.13.3 债券投资收益——赎回差价收入

本基金本报告期内无债券赎回差价收入。

6.4.7.13.4 债券投资收益——申购差价收入

本基金本报告期内无债券申购差价收入。

6.4.7.14 资产支持证券投资收益

本基金本报告期内无资产支持证券投资收益。

6.4.7.15 贵金属投资收益

6.4.7.15.1 贵金属投资收益项目构成

本基金本报告期内无贵金属投资收益。

6.4.7.15.2 贵金属投资收益——买卖贵金属差价收入

本基金本报告期内无买卖贵金属差价收入。

6.4.7.15.3 贵金属投资收益——赎回差价收入

本基金本报告期内无贵金属赎回差价收入。

6.4.7.15.4 贵金属投资收益——申购差价收入

本基金本报告期内无贵金属申购差价收入。

6.4.7.16 衍生工具收益

6.4.7.16.1 衍生工具收益——买卖权证差价收入

本基金本报告期内无衍生工具买卖权证差价收入。

6.4.7.16.2 衍生工具收益——其他投资收益

本基金本报告期内无衍生工具其他投资收益。

6.4.7.17 股利收益

单位：人民币元

项目	本期 2021 年 1 月 1 日至 2021 年 6 月 30 日
股票投资产生的股利收益	5,909,539.05

其中：证券出借权益补偿收入	-
基金投资产生的股利收益	-
合计	5,909,539.05

6.4.7.18 公允价值变动收益

单位：人民币元

项目名称	本期 2021 年 1 月 1 日至 2021 年 6 月 30 日
1.交易性金融资产	90,432,007.06
——股票投资	87,321,196.60
——债券投资	3,110,810.46
——资产支持证券投资	-
——贵金属投资	-
——其他	-
2.衍生工具	-
——权证投资	-
3.其他	-
减：应税金融商品公允价值变动产生的预估增值税	-
合计	90,432,007.06

6.4.7.19 其他收入

单位：人民币元

项目	本期 2021 年 1 月 1 日至 2021 年 6 月 30 日
基金赎回费收入	2,341,801.31
合计	2,341,801.31

6.4.7.20 交易费用

单位：人民币元

项目	本期 2021 年 1 月 1 日至 2021 年 6 月 30 日
交易所市场交易费用	4,281,300.94
银行间市场交易费用	-
合计	4,281,300.94

6.4.7.21 其他费用

单位：人民币元

项目	本期 2021 年 1 月 1 日至 2021 年 6 月 30 日
审计费用	39,671.58
信息披露费	59,507.37
证券出借违约金	-
银行费用	22,891.63
其他	9,000.00
合计	131,070.58

6.4.8 或有事项、资产负债表日后事项的说明

6.4.8.1 或有事项

截至资产负债表日，本基金无需要说明的重大或有事项。

6.4.8.2 资产负债表日后事项

截至财务报告批准报出日，本基金无需要披露的资产负债表日后事项。

6.4.9 关联方关系

6.4.9.1 本报告期存在控制关系或其他重大利害关系的关联方发生变化的情况

本报告期内存在控制关系或其他重大利害关系的关联方未发生变化。

6.4.9.2 本报告期与基金发生关联交易的各关联方

关联方名称	与本基金的关系
招商基金管理有限公司	基金管理人
中国银行股份有限公司	基金托管人
招商银行股份有限公司(以下简称“招商银行”)	基金管理人的股东
招商证券股份有限公司(以下简称“招商证券”)	基金管理人的股东

6.4.10 本报告期及上年度可比期间的关联方交易

6.4.10.1 通过关联方交易单元进行的交易

6.4.10.1.1 股票交易

金额单位：人民币元

关联方名称	本期 2021 年 1 月 1 日至 2021 年 6 月 30 日		上年度可比期间 2020 年 6 月 17 日 (基金合同生效日)至 2020 年 6 月 30 日	
	成交金额	占当期股票成交总额的比例	成交金额	占当期股票成交总额的比例
招商证券	187,990,504.57	7.94%	404,929,310.98	30.30%

6.4.10.1.2 债券交易

金额单位：人民币元

关联方名称	本期 2021 年 1 月 1 日至 2021 年 6 月 30 日		上年度可比期间 2020 年 6 月 17 日 (基金合同生效日)至 2020 年 6 月 30 日	
	成交金额	占当期债券成交总额的比例	成交金额	占当期债券成交总额的比例
招商证券	61,999,549.60	46.72%	79,999,995.30	44.45%

6.4.10.1.3 债券回购交易

金额单位：人民币元

关联方名称	本期 2021 年 1 月 1 日至 2021 年 6 月 30 日	上年度可比期间 2020 年 6 月 17 日 (基金合同生效日)至 2020 年 6 月 30 日

	月 30 日			
	成交金额	占当期债券回购成交总额的比例	成交金额	占当期债券回购成交总额的比例
招商证券	4,000,000.00	16.67%	5,450,000,000.00	65.66%

6.4.10.1.4 权证交易

本基金本报告期内及上年度可比期间无通过关联方交易单元进行的权证交易。

6.4.10.1.5 应支付关联方的佣金

金额单位：人民币元

关联方名称	本期 2021 年 1 月 1 日至 2021 年 6 月 30 日			
	当期佣金	占当期佣金总量的比例	期末应付佣金余额	占期末应付佣金总额的比例
招商证券	175,075.12	8.42%	85,535.64	12.20%
关联方名称	上年度可比期间 2020 年 6 月 17 日（基金合同生效日）至 2020 年 6 月 30 日			
	当期佣金	占当期佣金总量的比例	期末应付佣金余额	占期末应付佣金总额的比例
招商证券	377,110.24	31.67%	377,110.24	31.67%

注：1、本基金与关联方交易均在正常业务范围内按一般商业条款订立；

2、基金对该类交易的佣金的计算方式是按合同约定的佣金率计算。该类佣金协议的服务范围还包括佣金收取方为本基金提供研究成果和市场信息等证券综合服务，并不收取额外对价。

6.4.10.2 关联方报酬

6.4.10.2.1 基金管理费

单位：人民币元

项目	本期 2021 年 1 月 1 日至 2021 年 6 月 30 日	上年度可比期间 2020 年 6 月 17 日（基金合同生效日）至 2020 年 6 月 30 日
当期发生的基金应支付的管理费	12,607,483.13	2,365,696.84
其中：支付销售机构的客户维护费	5,209,801.12	1,181,595.64

注：支付基金管理人的基金管理人报酬按前一日基金资产净值×1.50%的年费率计提，逐日累计至每月月底，按月支付。其计算公式为：

$$\text{日基金管理人报酬} = \text{前一日基金资产净值} \times 1.50\% \div \text{当年天数}$$

6.4.10.2.2 基金托管费

单位：人民币元

项目	本期 2021 年 1 月 1 日至 2021	上年度可比期间 2020 年 6 月
----	-------------------------	--------------------

	年 6 月 30 日	17 日（基金合同生效日）至 2020 年 6 月 30 日
当期发生的基金应支付的托管费	2,101,247.19	394,282.82

注：支付基金托管人的基金托管费按前一日基金资产净值×0.25%的年费率计提，逐日累计至每月月底，按月支付。其计算公式为：

$$\text{日基金托管费} = \text{前一日基金资产净值} \times 0.25\% \div \text{当年天数}$$

6.4.10.2.3 销售服务费

单位：人民币元

获得销售服务费的各关联方名称	本期 2021 年 1 月 1 日至 2021 年 6 月 30 日		
	当期发生的基金应支付的销售服务费		
	招商创新增长混合 A	招商创新增长混合 C	合计
招商基金管理有限公司	-	9,354.62	9,354.62
招商银行	-	105,337.02	105,337.02
招商证券	-	2,984.42	2,984.42
中国银行	-	44,469.22	44,469.22
合计	-	162,145.28	162,145.28
获得销售服务费的各关联方名称	上年度可比期间 2020 年 6 月 17 日(基金合同生效日)至 2020 年 6 月 30 日		
	当期发生的基金应支付的销售服务费		
	招商创新增长混合 A	招商创新增长混合 C	合计
招商基金管理有限公司	-	289.22	289.22
招商银行	-	8,673.21	8,673.21
招商证券	-	157.21	157.21
中国银行	-	5,250.69	5,250.69
合计	-	14,370.33	14,370.33

注：本基金 A 类基金份额不收取销售服务费，C 类基金份额的销售服务费年费率为 0.80%，逐日累计至每月月底，按月支付。其计算公式为：

$$\text{C 类日基金销售服务费} = \text{前一日 C 类基金资产净值} \times 0.80\% \div \text{当年天数}$$

6.4.10.3 与关联方进行银行间同业市场的债券（含回购）交易

本基金本报告期内及上年度可比期间无与关联方进行银行间同业市场的债券（含回购）交易。

6.4.10.4 报告期内转融通证券出借业务发生重大关联交易事项的说明

6.4.10.4.1 与关联方通过约定申报方式进行的适用固定期限费率的证券出借业务的情况

本基金本报告期内及上年度可比期间无与关联方通过约定申报方式进行的适用固定期限费率的证券出借业务的情况。

6.4.10.4.2 与关联方通过约定申报方式进行的适用市场化期限费率的证券出借业务的情况

本基金本报告期内及上年度可比期间无与关联方通过约定申报方式进行的适用市场化期限费率的证券出借业务的情况。

6.4.10.5 各关联方投资本基金的情况

6.4.10.5.1 报告期内基金管理人运用固有资金投资本基金的情况

本报告期内及上年度可比期间基金管理人无运用固有资金投资本基金的情况。

6.4.10.5.2 报告期末除基金管理人之外的其他关联方投资本基金的情况

本报告期末及上年度末除基金管理人之外的其他关联方无投资本基金的情况。

6.4.10.6 由关联方保管的银行存款余额及当期产生的利息收入

单位：人民币元

关联方名称	本期 2021 年 1 月 1 日至 2021 年 6 月 30 日		上年度可比期间 2020 年 6 月 17 日（基金合同生效日）至 2020 年 6 月 30 日	
	期末余额	当期利息收入	期末余额	当期利息收入
中国银行	62,537,657.63	125,676.70	499,284,474.74	230,980.45

注：本基金的银行存款由基金托管人中国银行股份有限公司保管，按银行约定利率计息。

6.4.10.7 本基金在承销期内参与关联方承销证券的情况

单位：人民币元

本期 2021 年 1 月 1 日至 2021 年 6 月 30 日					
关联方名称	证券代码	证券名称	发行方式	基金在承销期内买入	
				数量（单位：股/张）	总金额
招商证券	001201	东瑞股份	网下申购	477	30,232.26
招商证券	300960	通业科技	网下申购	2,332	28,170.56
招商证券	300968	格林精密	网下申购	11,620	79,829.40
招商证券	300991	创益通	网下申购	2,535	33,107.10
招商证券	688517	金冠电气	网下申购	2,892	22,297.32

上年度可比期间 2020 年 6 月 17 日（基金合同生效日）至 2020 年 6 月 30 日					
关联方名称	证券代码	证券名称	发行方式	基金在承销期内买入	
				数量（单位：股/张）	总金额
-	-	-	-	-	-

6.4.11 利润分配情况

本基金本报告期内未进行利润分配。

6.4.12 期末（2021 年 06 月 30 日）本基金持有的流通受限证券

6.4.12.1 因认购新发/增发证券而于期末持有的流通受限证券

金额单位：人民币元

6.4.12.1.1 受限证券类别：股票										
证券代码	证券名称	成功认购日	可流通日	流通受限类型	认购价格	期末估值单价	数量（单位：股）	期末成本总额	期末估值总额	备注
300614	百川畅银	2021年5月18日	2021年11月25日	新股锁定	9.19	40.38	329	3,023.51	13,285.02	-
300919	中伟股份	2020年12月15日	2021年7月2日	新股锁定	24.60	163.00	610	15,006.00	99,430.00	-
300926	博俊科技	2020年12月29日	2021年7月7日	新股锁定	10.76	22.20	359	3,862.84	7,969.80	-
300927	江天化学	2020年12月29日	2021年7月7日	新股锁定	13.39	30.10	217	2,905.63	6,531.70	-
300929	华骐环保	2021年1月12日	2021年7月20日	新股锁定	13.87	29.55	183	2,538.21	5,407.65	-
300932	三友联众	2021年1月15日	2021年7月22日	新股锁定	24.69	31.71	453	11,184.57	14,364.63	-
300933	中辰股份	2021年1月15日	2021年7月22日	新股锁定	3.37	10.44	1,112	3,747.44	11,609.28	-
300937	药易购	2021年1月20日	2021年7月27日	新股锁定	12.25	53.71	244	2,989.00	13,105.24	-
300940	南极光	2021年1月27日	2021年8月3日	新股锁定	12.76	43.38	307	3,917.32	13,317.66	-
300941	创识科技	2021年2月2日	2021年8月9日	新股锁定	21.31	49.94	399	8,502.69	19,926.06	-
300942	易瑞生物	2021年2月	2021年8月	新股锁定	5.31	28.52	443	2,352.33	12,634.36	-

		2 日	9 日							
300943	春晖智控	2021 年 2 月 3 日	2021 年 8 月 10 日	新股锁 定	9.79	23.01	255	2,496.45	5,867.55	-
300945	曼卡龙	2021 年 2 月 3 日	2021 年 8 月 10 日	新股锁 定	4.56	18.88	474	2,161.44	8,949.12	-
300948	冠中生态	2021 年 2 月 18 日	2021 年 8 月 25 日	新股锁 定	13.00	27.42	324	2,808.00	8,884.08	-
300950	德固特	2021 年 2 月 24 日	2021 年 9 月 3 日	新股锁 定	8.41	39.13	219	1,841.79	8,569.47	-
300952	恒辉安防	2021 年 3 月 3 日	2021 年 9 月 13 日	新股锁 定	11.72	27.08	340	3,984.80	9,207.20	-
300953	震裕科技	2021 年 3 月 11 日	2021 年 9 月 22 日	新股锁 定	28.77	99.85	240	6,904.80	23,964.00	-
300955	嘉亨家化	2021 年 3 月 16 日	2021 年 9 月 24 日	新股锁 定	16.53	46.07	232	3,834.96	10,688.24	-
300956	英力股份	2021 年 3 月 16 日	2021 年 9 月 27 日	新股锁 定	12.85	25.80	371	4,767.35	9,571.80	-
300957	贝泰妮	2021 年 3 月 18 日	2021 年 9 月 27 日	新股锁 定	47.33	251.9 6	853	40,372.49	214,921.88	-
300958	建工修复	2021 年 3 月 18 日	2021 年 9 月 29 日	新股锁 定	8.53	27.22	300	2,559.00	8,166.00	-
300960	通业科技	2021 年 3 月 22 日	2021 年 9 月 29 日	新股锁 定	12.08	23.06	234	2,826.72	5,396.04	-
300961	深水海纳	2021 年 3 月 23 日	2021 年 9 月 30 日	新股锁 定	8.48	22.07	394	3,341.12	8,695.58	-
300962	中金辐照	2021 年 3 月 29 日	2021 年 10 月 11 日	新股锁 定	3.40	16.37	576	1,958.40	9,429.12	-
300963	中洲特材	2021 年 3 月 30 日	2021 年 10 月 11 日	新股锁 定	12.13	22.49	283	3,432.79	6,364.67	-
300966	共同药业	2021	2021	新股锁	8.24	31.54	286	2,356.64	9,020.44	-

		年 3 月 31 日	年 10 月 11 日	定						
300967	晓鸣股份	2021 年 4 月 2 日	2021 年 10 月 13 日	新股锁 定	4.54	11.54	507	2,301.78	5,850.78	-
300968	格林精密	2021 年 4 月 6 日	2021 年 10 月 15 日	新股锁 定	6.87	12.07	1,162	7,982.94	14,025.34	-
300971	博亚精工	2021 年 4 月 7 日	2021 年 10 月 15 日	新股锁 定	18.24	28.29	245	4,468.80	6,931.05	-
300973	立高食品	2021 年 4 月 8 日	2021 年 10 月 15 日	新股锁 定	28.28	115.7 1	360	10,180.80	41,655.60	-
300975	商络电子	2021 年 4 月 14 日	2021 年 10 月 21 日	新股锁 定	5.48	13.03	492	2,696.16	6,410.76	-
300978	东箭科技	2021 年 4 月 15 日	2021 年 10 月 26 日	新股锁 定	8.42	13.60	593	4,993.06	8,064.80	-
300979	华利集团	2021 年 4 月 15 日	2021 年 10 月 26 日	新股锁 定	33.22	87.50	925	30,728.50	80,937.50	-
300981	中红医疗	2021 年 4 月 19 日	2021 年 10 月 27 日	新股锁 定	48.59	90.39	601	29,202.59	54,324.39	-
300982	苏文电能	2021 年 4 月 19 日	2021 年 10 月 27 日	新股锁 定	15.83	45.29	317	5,018.11	14,356.93	-
300985	致远新能	2021 年 4 月 21 日	2021 年 10 月 29 日	新股锁 定	24.90	24.81	295	7,345.50	7,318.95	-
300986	志特新材	2021 年 4 月 21 日	2021 年 11 月 1 日	新股锁 定	14.79	30.57	264	3,904.56	8,070.48	-
300987	川网传媒	2021 年 4 月 28 日	2021 年 11 月 11 日	新股锁 定	6.79	26.81	301	2,043.79	8,069.81	-
300991	创益通	2021 年 5 月 12 日	2021 年 11 月 22 日	新股锁 定	13.06	26.51	254	3,317.24	6,733.54	-
300992	泰福泵业	2021 年 5 月 17 日	2021 年 11 月 25 日	新股锁 定	9.36	20.32	200	1,872.00	4,064.00	-

300993	玉马遮阳	2021年5月17日	2021年11月24日	新股锁定	12.10	19.29	410	4,961.00	7,908.90	-
300995	奇德新材	2021年5月17日	2021年11月26日	新股锁定	14.72	23.32	191	2,811.52	4,454.12	-
300996	普联软件	2021年5月26日	2021年12月3日	新股锁定	20.81	42.23	241	5,015.21	10,177.43	-
300997	欢乐家	2021年5月26日	2021年12月2日	新股锁定	4.94	13.05	928	4,584.32	12,110.40	-
300998	宁波方正	2021年5月25日	2021年12月2日	新股锁定	6.02	21.32	201	1,210.02	4,285.32	-
301002	崧盛股份	2021年5月27日	2021年12月7日	新股锁定	18.71	57.62	201	3,760.71	11,581.62	-
301004	嘉益股份	2021年6月18日	2021年12月27日	新股锁定	7.81	21.94	312	2,436.72	6,845.28	-
301007	德迈仕	2021年6月4日	2021年12月16日	新股锁定	5.29	14.44	303	1,602.87	4,375.32	-
301009	可靠股份	2021年6月8日	2021年12月17日	新股锁定	12.54	27.89	801	10,044.54	22,339.89	-
301010	晶雪节能	2021年6月9日	2021年12月20日	新股锁定	7.83	17.61	218	1,706.94	3,838.98	-
301011	华立科技	2021年6月9日	2021年12月17日	新股锁定	14.20	33.84	175	2,485.00	5,922.00	-
301012	扬电科技	2021年6月15日	2021年12月22日	新股锁定	8.05	24.26	170	1,368.50	4,124.20	-
301015	百洋医药	2021年6月22日	2021年12月30日	新股锁定	7.64	38.83	462	3,529.68	17,939.46	-
301016	雷尔伟	2021年6月23日	2021年12月30日	新股锁定	13.75	32.98	275	3,781.25	9,069.50	-
301018	申菱环境	2021年6月	2021年7月	新股锁定	8.29	8.29	7,029	58,270.41	58,270.41	-

		28 日	7 日							
301018	申菱环境	2021 年 6 月 28 日	2022 年 1 月 7 日	新股锁定	8.29	8.29	782	6,482.78	6,482.78	-
301020	密封科技	2021 年 6 月 28 日	2021 年 7 月 6 日	新股锁定	10.64	10.64	3,789	40,314.96	40,314.96	-
301020	密封科技	2021 年 6 月 28 日	2022 年 1 月 6 日	新股锁定	10.64	10.64	421	4,479.44	4,479.44	-
301021	英诺激光	2021 年 6 月 28 日	2021 年 7 月 6 日	新股锁定	9.46	9.46	2,609	24,681.14	24,681.14	-
301021	英诺激光	2021 年 6 月 28 日	2022 年 1 月 6 日	新股锁定	9.46	9.46	290	2,743.40	2,743.40	-
605162	新中港	2021 年 6 月 29 日	2021 年 7 月 7 日	新股锁定	6.07	6.07	1,377	8,358.39	8,358.39	-
605287	德才股份	2021 年 6 月 28 日	2021 年 7 月 6 日	新股锁定	31.56	31.56	349	11,014.44	11,014.44	-
688092	爱科科技	2021 年 3 月 12 日	2021 年 9 月 22 日	新股锁定	19.11	33.21	1,137	21,728.07	37,759.77	-
688131	皓元医药	2021 年 6 月 1 日	2021 年 12 月 8 日	新股锁定	64.99	247.10	1,955	127,055.45	483,080.50	-
688226	威腾电气	2021 年 6 月 28 日	2021 年 7 月 7 日	新股锁定	6.42	6.42	2,693	17,289.06	17,289.06	-
688314	康拓医疗	2021 年 5 月 11 日	2021 年 11 月 18 日	新股锁定	17.34	74.48	1,085	18,813.90	80,810.80	-
688315	诺禾致源	2021 年 4 月 2 日	2021 年 10 月 13 日	新股锁定	12.76	39.20	3,711	47,352.36	145,471.20	-
688613	奥精医疗	2021 年 5 月 13 日	2021 年 11 月 22 日	新股锁定	16.43	63.50	2,617	42,997.31	166,179.50	-
688690	纳微科技	2021 年 6 月 16 日	2021 年 12 月 23 日	新股锁定	8.07	79.89	3,477	28,059.39	277,777.53	-

6.4.12.1.2 受限证券类别：债券

证券代码	证券名称	成功认购日	可流通日	流通受限类型	认购价格	期末估值单价	数量（单位：张）	期末成本总额	期末估值总额	备注
113050	南银转债	2021年6月17日	2021年7月1日	新债未上市	100.00	100.00	4,130	412,994.57	412,994.57	-
123117	健帆转债	2021年6月23日	2021年7月12日	新债未上市	100.00	100.00	19,040	1,903,987.48	1,903,987.48	-

注：以上“可流通日”中，部分证券的日期是根据上市公司公告估算的流通日期。

6.4.12.2 期末持有的暂时停牌等流通受限股票

本基金本报告期末未持有暂时停牌等流通受限股票。

6.4.12.3 期末债券正回购交易中作为抵押的债券

6.4.12.3.1 银行间市场债券正回购

本基金本报告期末无因银行间市场债券正回购交易而抵押的债券。

6.4.12.3.2 交易所市场债券正回购

本基金本报告期末无因交易所市场债券正回购交易而抵押的债券。

6.4.12.4 期末参与转融通证券出借业务的证券

本基金本报告期末无参与转融通证券出借业务的证券。

6.4.13 金融工具风险及管理

本基金为混合型基金，本基金的运作涉及的金融工具主要包括股票投资、债券投资和权证投资等。与这些金融工具有关的风险，以及本基金的基金管理人管理这些风险所采取的风险管理政策如下所述。

6.4.13.1 风险管理政策和组织架构

本基金的基金管理人从事风险管理的目标是提升本基金风险调整后收益水平，保证本基金的基金资产安全，维护基金份额持有人利益。基于该风险管理目标，本基金的基金管理人风险管理的基本策略是识别和分析本基金运作时本基金面临各种类型的风险，确定适当的风险容忍度，并及时可靠地对各种风险进行监督，将风险控制在限定的范围之内。本基金目前面临的主要风险包括：市场风险、信用风险和流动性风险。与本基金相关的市场风险主要包括利率风险和市场价格风险。

本基金的基金管理人以全面、独立、互相制约为基本原则，建立了全面的合规及风险管理组织架构，包括：董事会及下设专门委员会、监事会、督察长、法律合规部、监察审计部及风险管理部等。

6.4.13.2 信用风险

信用风险是指金融工具的一方到期无法履行约定义务致使本基金遭受损失的风险。本基金的信用风险主要存在于银行存款、结算备付金、存出保证金、债券投资及其他。

本基金的银行存款存放于本基金的基金托管人，与该银行存款相关的信用风险不重大。本基金在证券交易所进行的交易均与中国证券登记结算有限责任公司完成证券交收和款项清算，因此违约风险发生的可能性很小；本基金在进行银行间同业市场交易前均对交易对手进行信用评估，以控制相应的信用风险。

对于与债券投资等投资品种相关的信用风险，本基金的基金管理人通过对投资品种的信用等级评估来选择适当的投资对象，并限制单个投资品种的持有比例来管理信用风险。本报告期末及上年度末本基金所持有的债券投资的信用评级情况参见附注 6.4.13.2.1 至 6.4.13.2.6，该信用评级不包括本基金所持有的国债、央行票据、政策性金融债。

6.4.13.2.1 按短期信用评级列示的债券投资

本基金本报告期末及上年度末无按短期信用评级列示的债券投资。

6.4.13.2.2 按短期信用评级列示的资产支持证券投资

本基金本报告期末及上年度末无按短期信用评级列示的资产支持证券投资。

6.4.13.2.3 按短期信用评级列示的同业存单投资

本基金本报告期末及上年度末无按短期信用评级列示的同业存单投资。

6.4.13.2.4 按长期信用评级列示的债券投资

单位：人民币元

长期信用评级	本期末 2021 年 6 月 30 日	上年度末 2020 年 12 月 31 日
AAA	412,994.57	-
AAA 以下	6,190,140.08	12,635,996.42
未评级	-	-
合计	6,603,134.65	12,635,996.42

注：上述评级均由经中国证监会核准从事证券市场资信评级业务的评级机构做出。

6.4.13.2.5 按长期信用评级列示的资产支持证券投资

本基金本报告期末及上年度末无按长期信用评级列示的资产支持证券投资。

6.4.13.2.6 按长期信用评级列示的同业存单投资

本基金本报告期末及上年度末无按长期信用评级列示的同业存单投资。

6.4.13.3 流动性风险

6.4.13.3.1 报告期内本基金组合资产的流动性风险分析

流动性风险是指没有足够资金以满足到期债务支付的风险。本基金流动性风险来源于开放式基金每日兑付赎回资金的流动性风险,以及因部分投资品种交易不活跃而出现的变现风险以及因投资集中而无法在市场出现剧烈波动的情况下以合理价格变现投资的风险。本基金所持有的交易性金融资产分别在证券交易所和银行间同业市场交易,除附注 6.4.12 所披露的流通受限不能自由转让的基金资产外,本基金未持有其他有重大流动性风险的投资品种。本基金所持有的金融负债的合同约定到期日均为一个月以内且不计息,可赎回基金份额净值(所有者权益)无固定到期日且不计息。

针对兑付赎回资金的流动性风险,本基金的基金管理人在基金合同约定巨额赎回条款,设计了非常情况下赎回资金的处理模式,控制因开放模式带来的流动性风险,有效保障基金持有人利益。日常流动性风险管理中,本基金的基金管理人每日监控和预测本基金的流动性指标,通过对投资品种的流动性指标来持续的评估、选择、跟踪和控制基金投资的流动性风险。同时,本基金在需要时可通过卖出回购金融资产方式融入短期资金,以缓解流动性风险。

6.4.13.4 市场风险

市场风险是指基金所持金融工具的公允价值或未来现金流量因所处市场各类价格因素的变动而发生波动的风险,包括利率风险、外汇风险和其他价格风险。

6.4.13.4.1 利率风险

利率风险是指利率敏感性金融工具的公允价值及将来现金流受市场利率变动而发生波动的风险。本基金持有的利率敏感性资产主要是银行存款。本基金的基金管理人日常通过对利率水平的预测、分析收益率曲线及优化利率重定价日组合等方法对上述利率风险进行管理。

6.4.13.4.1.1 利率风险敞口

单位:人民币元

本期末 2021 年 6 月 30 日	1 年以内	1-5 年	5 年以上	不计息	合计
资产					
银行存款	62,537,657.63	-	-	-	62,537,657.63
结算备付金	483,823.62	-	-	-	483,823.62
存出保证金	642,340.64	-	-	-	642,340.64
交易性金融资产	75,496,000.00	-	6,603,134.65	1,336,741,475.22	1,418,840,609.87
买入返售金融资产	-	-	-	-	-
应收利息	-	-	-	1,563,535.14	1,563,535.14
应收股利	-	-	-	-	-
应收申购款	-	-	-	1,882,886.00	1,882,886.00
应收证券清算款	-	-	-	22,894,876.98	22,894,876.98
其他资产	-	-	-	-	-
资产总计	139,159,821.89	-	6,603,134.65	1,363,082,773.34	1,508,845,729.88

负债					
应付赎回款	-	-	-	32,392,937.64	32,392,937.64
应付管理人报酬	-	-	-	1,800,407.08	1,800,407.08
应付托管费	-	-	-	300,067.86	300,067.86
应付证券清算款	-	-	-	21,539,968.05	21,539,968.05
卖出回购金融资产款	-	-	-	-	-
应付销售服务费	-	-	-	121,465.58	121,465.58
应付交易费用	-	-	-	700,900.27	700,900.27
应付利息	-	-	-	-	-
应付利润	-	-	-	-	-
应交税费	-	-	-	15.25	15.25
其他负债	-	-	-	116,629.40	116,629.40
负债总计	-	-	-	56,972,391.13	56,972,391.13
利率敏感度缺口	139,159,821.89	-	6,603,134.65	1,306,110,382.21	1,451,873,338.75
上年度末 2020 年 12 月 31 日	1 年以内	1-5 年	5 年以上	不计息	合计
资产					
银行存款	157,810,548.13	-	-	-	157,810,548.13
结算备付金	1,769,784.38	-	-	-	1,769,784.38
存出保证金	4,905,384.82	-	-	-	4,905,384.82
交易性金融资产	112,917,707.10	-	12,635,996.42	1,900,272,216.80	2,025,825,920.32
买入返售金融资产	-	-	-	-	-
应收利息	-	-	-	2,514,109.50	2,514,109.50
应收股利	-	-	-	-	-
应收申购款	-	-	-	1,472,325.26	1,472,325.26
应收证券清算款	-	-	-	-	-
其他资产	-	-	-	-	-
资产总计	277,403,424.43	-	12,635,996.42	1,904,258,651.56	2,194,298,072.41
负债					
应付赎回款	-	-	-	39,956,502.05	39,956,502.05
应付管理人报酬	-	-	-	3,091,747.93	3,091,747.93
应付托管费	-	-	-	515,291.35	515,291.35
应付证券清算款	-	-	-	32,089,509.80	32,089,509.80
卖出回购金融资产款	-	-	-	-	-
应付销售服务费	-	-	-	151,963.17	151,963.17
应付交易费用	-	-	-	1,800,014.81	1,800,014.81
应付利息	-	-	-	-	-
应付利润	-	-	-	-	-
应交税费	-	-	-	89.65	89.65
其他负债	-	-	-	48,259.73	48,259.73

负债总计	-	-	-	77,653,378.49	77,653,378.49
利率敏感度缺口	277,403,424.43	-	12,635,996.42	1,826,605,273.07	2,116,644,693.92

注：上表按金融资产和金融负债的重新定价日或到期日孰早者进行分类。

6.4.13.4.1.2 利率风险的敏感性分析

假设	1.若市场利率平行上升或下降 50 个基点		
	2.其他市场变量保持不变		
	3.仅存在公允价值变动对基金资产净值的影响		
分析	相关风险变量的变动	对资产负债表日基金资产净值的影响金额（单位：人民币元）	
		本期末（2021 年 6 月 30 日）	上年度末（2020 年 12 月 31 日）
		1. 市场利率平行上升 50 个基点	-208,009.00
	2. 市场利率平行下降 50 个基点	214,903.69	359,641.94

6.4.13.4.2 外汇风险

6.4.13.4.2.1 外汇风险敞口

单位：人民币元

项目	本期末 2021 年 6 月 30 日					合计
	美元折合人民币	港币折合人民币	欧元折合人民币	日元折合人民币	其他币种折合人民币	
以外币计价的资产						
银行存款	-	-	-	-	-	-
结算备付金	-	-	-	-	-	-
存出保证金	-	-	-	-	-	-
交易性金融资产	-	309,502,567.48	-	-	-	309,502,567.48
衍生金融资产	-	-	-	-	-	-
应收股利	-	-	-	-	-	-
应收利息	-	-	-	-	-	-
应收申购款	-	-	-	-	-	-
应收证券清算款	-	-	-	-	-	-
其它资产	-	-	-	-	-	-
资产合计	-	309,502,567.48	-	-	-	309,502,567.48
以外币计						

价的负债						
应付证券清算款	-	-	-	-	-	-
应付赎回款	-	-	-	-	-	-
应付管理人报酬	-	-	-	-	-	-
应付托管费	-	-	-	-	-	-
应付销售服务费	-	-	-	-	-	-
应付交易费用	-	-	-	-	-	-
其他负债	-	-	-	-	-	-
负债合计	-	-	-	-	-	-
资产负债表外汇风险敞口净额	-	309,502,56 7.48	-	-	-	309,502,56 7.48

项目	上年度末 2020 年 12 月 31 日					
	美元折合人民币	港币折合人民币	欧元折合人民币	日元折合人民币	其他币种折合人民币	合计
以外币计价的资产						
银行存款	-	-	-	-	-	-
结算备付金	-	-	-	-	-	-
存出保证金	-	-	-	-	-	-
交易性金融资产	-	221,929,77 9.17	-	-	-	221,929,77 9.17
衍生金融资产	-	-	-	-	-	-
应收股利	-	-	-	-	-	-
应收利息	-	-	-	-	-	-
应收申购款	-	-	-	-	-	-
应收证券清算款	-	-	-	-	-	-
其它资产	-	-	-	-	-	-
资产合计	-	221,929,77	-	-	-	221,929,77

		9.17				9.17
以外币计价的负债						
应付证券清算款	-	-	-	-	-	-
应付赎回款	-	-	-	-	-	-
应付管理人报酬	-	-	-	-	-	-
应付托管费	-	-	-	-	-	-
应付销售服务费	-	-	-	-	-	-
应付交易费用	-	-	-	-	-	-
其他负债	-	-	-	-	-	-
负债合计	-	-	-	-	-	-
资产负债表外汇风险敞口净额	-	221,929,77 9.17	-	-	-	221,929,77 9.17

6.4.13.4.2.2 外汇风险的敏感性分析

假设	除汇率以外的其他市场变量保持不变		
分析	相关风险变量的变动	对资产负债表日基金资产净值的影响金额（单位：人民币元）	
		本期末（2021年6月30日）	上年度末（2020年12月31日）
	1. 所有外币相对人民币升值 5%	15,475,128.37	11,096,488.96
2. 所有外币相对人民币贬值 5%	-15,475,128.37	-11,096,488.96	

6.4.13.4.3 其他价格风险

其他价格风险是指交易性金融资产的公允价值受市场利率和外汇汇率以外的市场价格因素变动发生波动的风险，该风险可能与特定投资品种相关，也有可能与整体投资品种相关。本基金主要投资于证券交易所上市或银行间同业市场交易的债券和股票，所有市场价格因素引起的金融资产公允价值变动均直接反映在当期损益中。本基金在构建资产配置和基金资产投资组合的基础上，通过建立事前和事后跟踪误差的方式，对基金资产的市场价格风险进行管理。

6.4.13.4.3.1 其他价格风险敞口

金额单位：人民币元

项目	本期末 2021 年 6 月 30 日	上年度末 2020 年 12 月 31 日
----	---------------------	-----------------------

	公允价值	占基金资产 净值比例(%)	公允价值	占基金资产 净值比例(%)
交易性金融资产- 股票投资	1,336,741,475.22	92.07	1,900,272,216.80	89.78
交易性金融资产- 基金投资	-	-	-	-
交易性金融资产- 贵金属投资	-	-	-	-
衍生金融资产-权 证投资	-	-	-	-
其他	-	-	-	-
合计	1,336,741,475.22	92.07	1,900,272,216.80	89.78

6.4.13.4.3.2 其他价格风险的敏感性分析

假设	1.若对市场价格敏感的权益性投资的市场价格上升或下降 5%		
	2.其他市场变量保持不变		
分析	相关风险变量的变动	对资产负债表日基金资产净值的影响金额（单位：人民币元）	
		本期末（2021年6月30日）	上年度末（2020年12月31日）
	1. 权益性投资的市场价格上升 5%	66,837,073.76	95,013,610.84
	2. 权益性投资的市场价格下降 5%	-66,837,073.76	-95,013,610.84

6.4.14 有助于理解和分析会计报表需要说明的其他事项

本基金本报告期内无需要说明有助于理解和分析会计报表的其他事项。

§ 7 投资组合报告

7.1 期末基金资产组合情况

金额单位：人民币元

序号	项目	金额（元）	占基金总资产的比例（%）
1	权益投资	1,336,741,475.22	88.59
	其中：股票	1,336,741,475.22	88.59
2	基金投资	-	-
3	固定收益投资	82,099,134.65	5.44
	其中：债券	82,099,134.65	5.44
	资产支持证券	-	-
4	贵金属投资	-	-
5	金融衍生品投资	-	-
6	买入返售金融资产	-	-

	其中: 买断式回购的买入返售金融资产	-	-
7	银行存款和结算备付金合计	63,021,481.25	4.18
8	其他资产	26,983,638.76	1.79
9	合计	1,508,845,729.88	100.00

注: 上表权益投资中通过港股通交易机制投资的港股金额人民币 309,502,567.48 元, 占基金净值比例 21.32%。

7.2 报告期末按行业分类的股票投资组合

7.2.1 报告期末按行业分类的境内股票投资组合

金额单位: 人民币元

代码	行业类别	公允价值 (元)	占基金资产净值比例 (%)
A	农、林、牧、渔业	60,055.50	0.00
B	采矿业	87,263.74	0.01
C	制造业	876,745,809.66	60.39
D	电力、热力、燃气及水生产和供应业	99,272.99	0.01
E	建筑业	207,198.22	0.01
F	批发和零售业	34,629,039.03	2.39
G	交通运输、仓储和邮政业	48,585.39	0.00
H	住宿和餐饮业	-	-
I	信息传输、软件和信息技术服务业	51,359,447.67	3.54
J	金融业	145,942.32	0.01
K	房地产业	100,765.38	0.01
L	租赁和商务服务业	65,464.36	0.00
M	科学研究和技术服务业	813,209.64	0.06
N	水利、环境和公共设施管理业	305,177.09	0.02
O	居民服务、修理和其他服务业	-	-
P	教育	16,262.03	0.00
Q	卫生和社会工作	62,513,220.00	4.31
R	文化、体育和娱乐业	42,194.72	0.00
S	综合	-	-
	合计	1,027,238,907.74	70.75

7.2.2 报告期末按行业分类的港股通投资股票投资组合

金额单位: 人民币元

行业类别	公允价值 (人民币元)	占基金资产净值比例 (%)
通信服务	107,391,573.12	7.40
消费者非必需品	-	-
消费者常用品	867,859.44	0.06
能源	-	-
金融	-	-

医疗保健	138,162,276.44	9.52
工业	-	-
信息技术	63,080,858.48	4.34
基础材料	-	-
地产业	-	-
公用事业	-	-
合计	309,502,567.48	21.32

注：以上分类采用全球行业分类标准（GICS）。

7.3 期末按公允价值占基金资产净值比例大小排序的所有股票投资明细

金额单位：人民币元

序号	股票代码	股票名称	数量（股）	公允价值（元）	占基金资产 净值比例 （%）
1	300750	宁德时代	274,010	146,540,548.00	10.09
2	02269	药明生物	1,166,862	138,162,276.44	9.52
3	300529	健帆生物	1,533,242	132,410,779.12	9.12
4	300122	智飞生物	690,000	128,843,700.00	8.87
5	00700	腾讯控股	221,000	107,391,573.12	7.40
6	603392	万泰生物	332,427	86,158,429.86	5.93
7	300450	先导智能	1,413,562	85,011,618.68	5.86
8	300677	英科医疗	617,024	77,004,595.20	5.30
9	603986	兆易创新	350,272	65,816,108.80	4.53
10	06969	思摩尔国际	1,761,000	63,080,858.48	4.34
11	300347	泰格医药	323,400	62,513,220.00	4.31
12	300496	中科创达	220,600	34,647,436.00	2.39
13	603233	大参林	667,559	34,118,940.49	2.35
14	603799	华友钴业	202,000	23,068,400.00	1.59

15	002271	东方雨虹	381,360	21,096,835.20	1.45
16	002415	海康威视	325,900	21,020,550.00	1.45
17	002920	德赛西威	159,200	17,524,736.00	1.21
18	600196	复星医药	221,900	16,005,647.00	1.10
19	688521	芯原股份	181,688	14,166,213.36	0.98
20	688208	道通科技	144,493	12,569,446.07	0.87
21	300474	景嘉微	124,200	12,161,664.00	0.84
22	603823	百合花	654,532	9,909,614.48	0.68
23	688076	诺泰生物	96,076	6,553,343.96	0.45
24	688536	思瑞浦	3,566	1,964,866.00	0.14
25	688538	和辉光电	375,156	1,429,344.36	0.10
26	688063	派能科技	5,499	1,082,203.20	0.07
27	300979	华利集团	9,246	1,028,699.40	0.07
28	300841	康华生物	3,600	967,680.00	0.07
29	01579	颐海国际	20,000	867,859.44	0.06
30	688425	铁建重工	135,282	827,925.84	0.06
31	688131	皓元医药	1,955	483,080.50	0.03
32	688660	电气风电	51,238	450,894.40	0.03
33	688383	新益昌	2,701	380,868.01	0.03
34	688276	百克生物	3,486	364,565.88	0.03
35	688055	龙腾光电	45,228	355,944.36	0.02
36	688161	威高骨科	3,069	325,467.45	0.02
37	688690	纳微科技	3,477	277,777.53	0.02
38	301009	可靠股份	8,007	265,037.97	0.02
39	301015	百洋医药	4,614	251,115.78	0.02
40	688601	力芯微	1,174	216,133.40	0.01
41	300957	贝泰妮	853	214,921.88	0.01
42	300614	百川畅银	3,283	176,700.30	0.01
43	300982	苏文电能	3,170	173,982.28	0.01
44	300997	欢乐家	9,279	168,775.16	0.01
45	688613	奥精医疗	2,617	166,179.50	0.01
46	688700	东威科技	3,049	162,755.62	0.01
47	688556	高测股份	6,896	159,021.76	0.01
48	301002	崧盛股份	2,001	159,001.62	0.01
49	605499	东鹏饮料	632	158,505.60	0.01
50	300925	法本信息	5,997	157,661.13	0.01

51	301006	迈拓股份	5,051	154,055.50	0.01
52	688575	亚辉龙	3,435	152,514.00	0.01
53	688315	诺禾致源	3,711	145,471.20	0.01
54	688625	呈和科技	2,672	142,764.96	0.01
55	688216	气派科技	2,000	133,400.00	0.01
56	300996	普联软件	2,410	132,487.34	0.01
57	688097	博众精工	3,983	132,235.60	0.01
58	688621	阳光诺和	1,485	131,868.00	0.01
59	688219	会通股份	7,336	128,526.72	0.01
60	688319	欧林生物	3,412	127,642.92	0.01
61	688077	大地熊	2,788	124,707.24	0.01
62	301016	雷尔伟	2,747	115,711.58	0.01
63	300987	川网传媒	3,004	113,378.69	0.01
64	605111	新洁能	609	109,784.43	0.01
65	300883	龙利得	8,911	108,535.98	0.01
66	300978	东箭科技	5,930	105,678.53	0.01
67	300986	志特新材	2,632	103,429.84	0.01
68	688316	青云科技	1,428	102,102.00	0.01
69	688656	浩欧博	1,371	101,961.27	0.01
70	300917	特发服务	3,643	100,765.38	0.01
71	300993	玉马遮阳	4,097	99,899.55	0.01
72	300919	中伟股份	610	99,430.00	0.01
73	688013	天臣医疗	3,022	96,401.80	0.01
74	300952	恒辉安防	3,398	95,320.48	0.01
75	688628	优利德	2,789	93,292.05	0.01
76	688113	联测科技	1,415	93,107.00	0.01
77	300945	曼卡龙	4,731	92,939.73	0.01
78	003022	联泓新科	2,995	91,946.50	0.01
79	301004	嘉益股份	3,115	90,654.98	0.01
80	300991	创益通	2,535	89,214.50	0.01
81	300975	商络电子	4,917	88,140.51	0.01
82	688669	聚石化学	2,681	87,909.99	0.01
83	688633	星球石墨	1,558	87,045.46	0.01
84	688217	睿昂基因	1,040	86,736.00	0.01
85	688117	圣诺生物	1,672	80,924.80	0.01
86	688314	康拓医疗	1,085	80,810.80	0.01
87	605117	德业股份	627	80,005.20	0.01
88	301011	华立科技	1,750	79,474.50	0.01
89	688359	三孚新科	2,213	78,561.50	0.01
90	001203	大中矿业	3,809	76,751.35	0.01
91	300861	美畅股份	871	73,434.01	0.01
92	688355	明志科技	2,710	72,384.10	0.00
93	688611	杭州柯林	1,400	68,726.00	0.00

94	688685	迈信林	2,612	67,781.40	0.00
95	301018	申菱环境	7,811	64,753.19	0.00
96	688260	昀冢科技	2,990	64,105.60	0.00
97	688655	迅捷兴	3,083	62,893.20	0.00
98	688676	金盘科技	3,750	62,812.50	0.00
99	601665	齐鲁银行	6,731	62,598.30	0.00
100	301007	德迈仕	3,022	60,305.15	0.00
101	300998	宁波方正	2,003	60,075.24	0.00
102	300995	奇德新材	1,909	57,368.52	0.00
103	301012	扬电科技	1,691	56,994.16	0.00
104	688683	莱尔科技	3,296	56,757.12	0.00
105	300992	泰福泵业	1,998	55,828.42	0.00
106	300981	中红医疗	601	54,324.39	0.00
107	605009	豪悦护理	741	53,626.17	0.00
108	600916	中国黄金	3,371	52,317.92	0.00
109	301010	晶雪节能	2,172	50,480.96	0.00
110	300910	瑞丰新材	474	49,556.70	0.00
111	601156	东航物流	2,090	49,470.30	0.00
112	688597	煜邦电力	3,907	49,306.34	0.00
113	601187	厦门银行	5,129	48,622.92	0.00
114	301020	密封科技	4,210	44,794.40	0.00
115	688395	正弦电气	1,627	44,465.91	0.00
116	688565	力源科技	2,464	44,376.64	0.00
117	300894	火星人	628	42,704.00	0.00
118	300860	锋尚文化	724	42,194.72	0.00
119	300973	立高食品	360	41,655.60	0.00
120	688517	金冠电气	2,892	41,095.32	0.00
121	688067	爱威科技	1,259	39,520.01	0.00
122	003012	东鹏控股	2,278	37,905.92	0.00
123	688092	爱科科技	1,137	37,759.77	0.00
124	605339	南侨食品	864	37,307.52	0.00
125	688367	工大高科	1,717	37,035.69	0.00
126	600032	浙江新能	3,045	37,027.20	0.00
127	300867	圣元环保	1,206	36,553.86	0.00
128	605090	九丰能源	1,090	35,326.90	0.00
129	688681	科汇股份	1,899	34,903.62	0.00
130	601528	瑞丰银行	2,230	34,721.10	0.00
131	300887	谱尼测试	378	33,789.42	0.00
132	003040	楚天龙	1,101	33,470.40	0.00
133	300871	回盛生物	855	33,345.00	0.00
134	300900	广联航空	879	32,857.02	0.00
135	605338	巴比食品	1,012	32,717.96	0.00
136	605089	味知香	370	32,197.40	0.00

137	300872	天阳科技	871	31,617.30	0.00
138	301021	英诺激光	2,899	27,424.54	0.00
139	001201	东瑞股份	668	27,347.92	0.00
140	003016	欣贺股份	1,681	26,912.81	0.00
141	605296	神农集团	569	26,856.80	0.00
142	300953	震裕科技	240	23,964.00	0.00
143	605080	浙江自然	374	23,487.20	0.00
144	001207	联科科技	682	22,581.02	0.00
145	605378	野马电池	473	21,729.62	0.00
146	300911	亿田智能	309	21,407.52	0.00
147	300877	金春股份	569	20,922.13	0.00
148	601279	英利汽车	2,004	20,901.72	0.00
149	605389	长龄液压	356	20,890.08	0.00
150	300873	海晨股份	484	20,720.04	0.00
151	001206	依依股份	321	20,389.92	0.00
152	300884	狄耐克	748	20,106.24	0.00
153	300941	创识科技	399	19,926.06	0.00
154	300891	惠云钛业	1,143	19,876.77	0.00
155	605305	中际联合	368	19,364.16	0.00
156	001205	盛航股份	577	18,850.59	0.00
157	300878	维康药业	401	18,714.67	0.00
158	603511	爱慕股份	553	18,249.00	0.00
159	300898	熊猫乳品	496	17,984.96	0.00
160	605208	永茂泰	801	17,485.83	0.00
161	688226	威腾电气	2,693	17,289.06	0.00
162	300909	汇创达	386	16,636.60	0.00
163	003013	地铁设计	724	16,507.20	0.00
164	300864	南大环境	298	16,392.98	0.00
165	605098	行动教育	289	16,262.03	0.00
166	605196	华通线缆	1,172	16,079.84	0.00
167	605300	佳禾食品	576	16,012.80	0.00
168	603836	海程邦达	733	15,994.06	0.00
169	300868	杰美特	517	15,825.37	0.00
170	300890	翔丰华	286	15,615.60	0.00
171	300908	仲景食品	257	15,314.63	0.00
172	003015	日久光电	1,128	14,551.20	0.00
173	300932	三友联众	453	14,364.63	0.00
174	605180	华生科技	384	14,208.00	0.00
175	300968	格林精密	1,162	14,025.34	0.00
176	605060	联德股份	883	13,933.74	0.00
177	605169	洪通燃气	950	13,898.50	0.00
178	605319	无锡振华	764	13,706.16	0.00
179	001208	华菱线缆	1,754	13,558.42	0.00

180	605500	森林包装	762	13,464.54	0.00
181	300940	南极光	307	13,317.66	0.00
182	300937	药易购	244	13,105.24	0.00
183	605058	澳弘电子	548	12,899.92	0.00
184	300942	易瑞生物	443	12,634.36	0.00
185	300892	品渥食品	272	12,479.36	0.00
186	603171	税友股份	637	12,230.40	0.00
187	003042	中农联合	420	11,839.80	0.00
188	003018	金富科技	1,027	11,718.07	0.00
189	300889	爱克股份	479	11,639.70	0.00
190	300933	中辰股份	1,112	11,609.28	0.00
191	300895	铜牛信息	339	11,529.39	0.00
192	300879	大叶股份	466	11,267.88	0.00
193	605303	园林股份	610	11,242.30	0.00
194	605488	福莱新材	416	11,103.04	0.00
195	300918	南山智尚	1,063	11,065.83	0.00
196	605287	德才股份	349	11,014.44	0.00
197	605289	罗曼股份	380	10,959.20	0.00
198	300955	嘉亨家化	232	10,688.24	0.00
199	605259	绿田机械	295	10,516.75	0.00
200	605086	龙高股份	443	10,512.39	0.00
201	605189	富春染织	423	10,190.07	0.00
202	300922	天秦装备	287	9,996.21	0.00
203	300956	英力股份	371	9,571.80	0.00
204	003033	征和工业	301	9,538.69	0.00
205	300962	中金辐照	576	9,429.12	0.00
206	300893	松原股份	414	9,240.48	0.00
207	300966	共同药业	286	9,020.44	0.00
208	001202	炬申股份	459	9,014.76	0.00
209	300881	盛德鑫泰	291	8,959.89	0.00
210	300948	冠中生态	324	8,884.08	0.00
211	300961	深水海纳	394	8,695.58	0.00
212	300950	德固特	219	8,569.47	0.00
213	605162	新中港	1,377	8,358.39	0.00
214	300958	建工修复	300	8,166.00	0.00
215	300926	博俊科技	359	7,969.80	0.00
216	605155	西大门	350	7,696.50	0.00
217	300985	致远新能	295	7,318.95	0.00
218	300971	博亚精工	245	6,931.05	0.00
219	300927	江天化学	217	6,531.70	0.00
220	300963	中洲特材	283	6,364.67	0.00
221	300943	春晖智控	255	5,867.55	0.00
222	300967	晓鸣股份	507	5,850.78	0.00

223	300929	华骐环保	183	5,407.65	0.00
224	300960	通业科技	234	5,396.04	0.00
225	603658	安图生物	64	4,849.28	0.00
226	605011	杭州热电	525	4,662.00	0.00
227	000710	贝瑞基因	83	2,493.32	0.00
228	000938	紫光股份	20	437.60	0.00

7.4 报告期内股票投资组合的重大变动

7.4.1 累计买入金额超出期初基金资产净值 2%或前 20 名的股票明细

金额单位：人民币元

序号	股票代码	股票名称	本期累计买入金额	占期初基金资产净值比例（%）
1	00700	腾讯控股	131,937,469.28	6.23
2	06969	思摩尔国际	105,762,836.54	5.00
3	300450	先导智能	82,286,638.03	3.89
4	603986	兆易创新	58,004,113.28	2.74
5	00388	香港交易所	48,299,857.39	2.28
6	300677	英科医疗	43,353,711.32	2.05
7	300059	东方财富	30,771,975.00	1.45
8	300496	中科创达	28,610,464.00	1.35
9	002271	东方雨虹	20,231,821.90	0.96
10	03908	中金公司	19,862,008.60	0.94
11	002415	海康威视	19,708,163.50	0.93
12	01579	颐海国际	19,534,990.27	0.92
13	603799	华友钴业	16,164,138.10	0.76
14	002920	德赛西威	15,921,401.47	0.75
15	688208	道通科技	15,796,535.69	0.75
16	600196	复星医药	14,673,343.00	0.69
17	002466	天齐锂业	14,615,273.82	0.69
18	688521	芯原股份	14,408,330.12	0.68
19	300841	康华生物	12,227,662.00	0.58
20	300474	景嘉微	11,391,106.00	0.54

注：1、买入包括基金二级市场上主动的买入、新股、配股、债转股、换股及行权等获得的股票；

2、基金持有的股票分类为交易性金融资产的，本项的“累计买入金额”按买卖成交金额（成交单价乘以成交数量）填列，不考虑相关交易费用。

7.4.2 累计卖出金额超出期初基金资产净值 2%或前 20 名的股票明细

金额单位：人民币元

序号	股票代码	股票名称	本期累计卖出金额	占期初基金资产净值比例（%）
----	------	------	----------	----------------

1	603392	万泰生物	177,676,658.49	8.39
2	002007	华兰生物	175,967,956.52	8.31
3	603233	大参林	140,268,709.33	6.63
4	300677	英科医疗	117,239,952.50	5.54
5	300529	健帆生物	90,219,793.70	4.26
6	300122	智飞生物	89,568,197.00	4.23
7	603883	老百姓	75,950,508.40	3.59
8	00388	香港交易所	72,282,620.58	3.41
9	300750	宁德时代	70,343,330.80	3.32
10	02269	药明生物	68,734,141.07	3.25
11	300059	东方财富	67,854,067.52	3.21
12	000710	贝瑞基因	62,107,377.83	2.93
13	601995	中金公司	60,555,975.19	2.86
14	603658	安图生物	57,887,080.79	2.73
15	300244	迪安诊断	45,143,571.65	2.13
16	01801	信达生物	39,066,719.10	1.85
17	300676	华大基因	30,037,330.23	1.42
18	300406	九强生物	25,056,101.00	1.18
19	002960	青鸟消防	20,961,313.41	0.99
20	03908	中金公司	20,906,260.03	0.99

注：1、卖出主要指二级市场上主动的卖出、换股、要约收购、发行人回购及行权等减少的股票；

2、基金持有的股票分类为交易性金融资产的，本项“累计卖出金额”按买卖成交金额（成交单价乘以成交数量）填列，不考虑相关交易费用。

7.4.3 买入股票的成本总额及卖出股票的收入总额

金额单位：人民币元

买入股票成本（成交）总额	774,425,166.08
卖出股票收入（成交）总额	1,603,122,604.06

注：1、买入包括基金二级市场上主动的买入、新股、配股、债转股、换股及行权等获得的股票，卖出主要指二级市场上主动的卖出、换股、要约收购、发行人回购及行权等减少的股票；

2、“买入股票成本（成交）总额”、“卖出股票收入（成交）总额”均按买卖成交金额（成交单价乘以成交数量）填列，不考虑相关交易费用。

7.5 期末按债券品种分类的债券投资组合

金额单位：人民币元

序号	债券品种	公允价值（元）	占基金资产净值比例（%）
1	国家债券	75,496,000.00	5.20
2	央行票据	-	-

3	金融债券	-	-
	其中：政策性金融债	-	-
4	企业债券	-	-
5	企业短期融资券	-	-
6	中期票据	-	-
7	可转债（可交换债）	6,603,134.65	0.45
8	同业存单	-	-
9	其他	-	-
10	合计	82,099,134.65	5.65

7.6 期末按公允价值占基金资产净值比例大小排序的前五名债券投资明细

金额单位：人民币元

序号	债券代码	债券名称	数量（张）	公允价值（元）	占基金资产净值比例（%）
1	019640	20 国债 10	754,960	75,496,000.00	5.20
2	123111	东财转 3	29,285	4,286,152.60	0.30
3	123117	健帆转债	19,040	1,903,987.48	0.13
4	113050	南银转债	4,130	412,994.57	0.03

7.7 期末按公允价值占基金资产净值比例大小排序的所有资产支持证券投资明细

本基金本报告期末未持有资产支持证券。

7.8 报告期末按公允价值占基金资产净值比例大小排序的前五名贵金属投资明细

本基金本报告期末未持有贵金属。

7.9 期末按公允价值占基金资产净值比例大小排序的前五名权证投资明细

本基金本报告期末未持有权证。

7.10 报告期末本基金投资的股指期货交易情况说明

7.10.1 报告期末本基金投资的股指期货持仓和损益明细

本基金本报告期末未持有股指期货合约。

7.10.2 本基金投资股指期货的投资政策

本基金投资股指期货将根据风险管理的原则，以套期保值为目的，主要选择流动性好、交易活跃的股指期货合约。通过对股指期货的投资，实现管理市场风险和改善投资组合风险收益特性的目的。

7.11 报告期末本基金投资的国债期货交易情况说明

7.11.1 本期国债期货投资政策

本基金参与国债期货投资是为了有效控制债券市场的系统性风险，本基金将根据风险管理原则，以套期保值为主要目的，适度运用国债期货提高投资组合运作效率。在国债期货投资过程中，基金管理人通过对宏观经济和利率市场走势的分析与判断，并充分考虑国债期货的收益性、流动性及风险特征，通过资产配置，谨慎进行投资，以调整债券组合的久期，降低投资组合的整体风险。

7.11.2 报告期末本基金投资的国债期货持仓和损益明细

本基金本报告期末未持有国债期货合约。

7.11.3 本期国债期货投资评价

本基金本报告期末未持有国债期货合约。

7.12 投资组合报告附注

7.12.1

报告期内基金投资的前十名证券除腾讯控股（证券代码 00700）外其他证券的发行主体未有被监管部门立案调查，不存在报告编制日前一年内受到公开谴责、处罚的情形。

根据 2021 年 3 月 12 日发布的相关公告，该证券发行人因涉嫌违反法律法规被国家市场监督管理总局处以罚款。

根据 2021 年 4 月 30 日发布的相关公告，该证券发行人因涉嫌违反法律法规被国家市场监督管理总局处以罚款。

对上述证券的投资决策程序的说明：本基金投资上述证券的投资决策程序符合相关法律法规和公司制度的要求。

7.12.2

本基金投资的前十名股票没有超出基金合同规定的备选股票库，本基金管理人从制度和流程上要求股票必须先入库再买入。

7.12.3 期末其他各项资产构成

金额单位：人民币元

序号	名称	金额（元）
----	----	-------

1	存出保证金	642,340.64
2	应收证券清算款	22,894,876.98
3	应收股利	-
4	应收利息	1,563,535.14
5	应收申购款	1,882,886.00
6	其他应收款	-
7	待摊费用	-
8	其他	-
9	合计	26,983,638.76

7.12.4 期末持有的处于转股期的可转换债券明细

本基金本报告期末未持有处于转股期的可转换债券。

7.12.5 期末前十名股票中存在流通受限情况的说明

本基金本报告期末投资前十名股票中不存在流通受限情况。

§ 8 基金份额持有人信息

8.1 期末基金份额持有人户数及持有人结构

份额单位：份

份额级别	持有人户数（户）	户均持有的基金份额	持有人结构			
			机构投资者		个人投资者	
			持有份额	占总份额比例	持有份额	占总份额比例
招商创新增长混合 A	113,553	8,756.35	58,420.31	0.01%	994,250,978.39	99.99%
招商创新增长混合 C	16,546	8,228.47	229,656.10	0.17%	135,918,608.52	99.83%
合计	130,099	8,689.21	288,076.41	0.03%	1,130,169,586.91	99.97%

注：机构投资者/个人投资者持有份额占总份额比例计算中，对下属分级基金，比例的分母采用各自级别的份额，对合计数，比例的分母采用下属分级基金份额的合计数（即期末基金份额总额）。

8.2 期末基金管理人的从业人员持有本基金的情况

项目	份额级别	持有份额总数（份）	占基金总份额比例
基金管理人所有从业	招商创新增长混合 A	4,126,676.10	0.4150%

人员持有本基金	招商创新增长混合 C	96.40	0.0001%
	合计	4,126,772.50	0.3651%

注：分级基金机构投资者/个人投资者持有份额占总份额比例计算中，对下属分级基金，比例的分母采用各自级别的份额，对合计数，比例的分母采用下属分级基金份额的合计数（即期末基金份额总额）。

8.3 期末基金管理人的从业人员持有本开放式基金份额总量区间情况

项目	份额级别	持有基金份额总量的数量区间（万份）
本公司高级管理人员、基金投资和研究部门负责人持有本开放式基金	招商创新增长混合 A	>100
	招商创新增长混合 C	0
	合计	>100
本基金基金经理持有本开放式基金	招商创新增长混合 A	50~100
	招商创新增长混合 C	0
	合计	50~100

§ 9 开放式基金份额变动

单位：份

项目	招商创新增长混合 A	招商创新增长混合 C
基金合同生效日(2020年6月17日)基金份额总额	4,085,580,776.27	346,749,837.29
本报告期期初基金份额总额	1,725,782,440.84	171,189,627.13
本报告期基金总申购份额	469,764,891.43	161,480,242.37
减：报告期基金总赎回份额	1,201,237,933.57	196,521,604.88
本报告期期间基金拆分变动份额(份额减少以“-”填列)	-	-
本报告期期末基金份额总额	994,309,398.70	136,148,264.62

§ 10 重大事件揭示

10.1 基金份额持有人大会决议

本报告期末召开基金份额持有人大会。

10.2 基金管理人、基金托管人的专门基金托管部门的重大人事变动

根据本基金管理人 2021 年 3 月 6 日的公告，经招商基金管理有限公司第六届董事会 2021 年第二次会议审议通过，同意沙骏先生离任副总经理。

根据本基金管理人 2021 年 6 月 5 日的公告,经招商基金管理有限公司第六届董事会 2021 年第六次会议审议通过,同意选举王小青先生担任公司董事长,刘辉女士不再担任公司董事长。

本基金本报告期内基金托管人的专门基金托管部门未发生重大人事变动。

10.3 涉及基金管理人、基金财产、基金托管业务的诉讼

本报告期无涉及本基金管理人、基金财产、基金托管业务的重大诉讼事项。

10.4 基金投资策略的改变

本报告期基金投资策略无改变。

10.5 为基金进行审计的会计师事务所情况

本报告期本基金聘请的会计师事务所未发生变更。

10.6 管理人、托管人及其高级管理人员受稽查或处罚等情况

本报告期,基金管理人没有受到监管部门的稽查或处罚,亦未收到关于基金管理人的高级管理人员、托管人的托管业务部门及其相关高级管理人员受到监管部门的稽查或处罚的书面通知或文件。

10.7 基金租用证券公司交易单元的有关情况

10.7.1 基金租用证券公司交易单元进行股票投资及佣金支付情况

金额单位:人民币元

券商名称	交易单元数量	股票交易		应支付该券商的佣金		备注
		成交金额	占当期股票成交总额的比例	佣金	占当期佣金总量的比例	
中信建投证券	6	554,393,351.29	23.43%	446,342.60	21.46%	-
中信证券	3	288,472,837.72	12.19%	268,655.25	12.92%	-
长江证券	4	239,582,355.07	10.12%	223,123.75	10.73%	-
华西证券	3	194,365,248.03	8.21%	154,702.92	7.44%	-
招商证券	2	187,990,504.57	7.94%	175,075.12	8.42%	-
海通证券	3	147,974,438.68	6.25%	137,811.35	6.63%	-
长城证券	3	139,756,433.59	5.91%	124,226.43	5.97%	-
方正证券	5	98,597,577.70	4.17%	91,820.60	4.41%	-
天风证券	2	66,978,451.74	2.83%	62,375.43	3.00%	-

东兴证券	3	66,304,475.70	2.80%	61,747.85	2.97%	-
广发证券	3	60,988,567.27	2.58%	44,601.35	2.14%	-
国信证券	3	47,663,757.19	2.01%	44,389.49	2.13%	-
中金公司	3	47,221,222.86	2.00%	43,976.87	2.11%	-
银河证券	1	30,551,646.00	1.29%	28,452.65	1.37%	-
光大证券	3	26,912,283.80	1.14%	25,063.82	1.20%	-
浙商证券	2	26,896,862.87	1.14%	19,669.68	0.95%	-
国泰君安 证券	3	25,643,796.00	1.08%	23,881.15	1.15%	-
安信证券	2	24,620,223.00	1.04%	22,928.99	1.10%	-
中航证券	2	21,344,153.00	0.90%	19,877.52	0.96%	-
华泰证券	4	20,542,201.03	0.87%	19,131.43	0.92%	-
湘财证券	2	19,501,236.49	0.82%	14,261.44	0.69%	-
申万宏源	4	16,449,013.54	0.70%	15,319.06	0.74%	-
西部证券	1	8,058,787.00	0.34%	7,505.21	0.36%	-
东北证券	3	5,561,266.18	0.24%	5,179.16	0.25%	-
大通证券	1	-	-	-	-	-
第一创业	3	-	-	-	-	-
东方财富	3	-	-	-	-	-
东方证券	3	-	-	-	-	-
国金证券	1	-	-	-	-	-
国联证券	2	-	-	-	-	-
国盛证券	2	-	-	-	-	-
华安证券	3	-	-	-	-	-
华创证券	2	-	-	-	-	-
江海证券	1	-	-	-	-	-
开源证券	2	-	-	-	-	-
联讯证券	1	-	-	-	-	-
南京证券	1	-	-	-	-	-
平安证券	3	-	-	-	-	-
瑞信方正	2	-	-	-	-	-
上海证券	2	-	-	-	-	-
世纪证券	1	-	-	-	-	-
太平洋证 券	2	-	-	-	-	-
新时代证 券	1	-	-	-	-	-
信达证券	5	-	-	-	-	-
兴业证券	2	-	-	-	-	-
中金财富 证券	2	-	-	-	-	-
中泰证券	2	-	-	-	-	-
中银国际	4	-	-	-	-	-

证券						
----	--	--	--	--	--	--

注：基金交易佣金根据券商季度综合评分结果给与分配，券商综合评分根据研究报告质量、路演质量、联合调研质量等维度进行打分，从多家服务券商中选取符合法律规范经营的综合能力靠前的券商给与佣金分配，季度评分和佣金分配分别由专人负责。

10.7.2 基金租用证券公司交易单元进行其他证券投资的情况

金额单位：人民币元

券商名称	债券交易		债券回购交易		权证交易	
	成交金额	占当期债券成交总额的比例	成交金额	占当期债券回购成交总额的比例	成交金额	占当期权证成交总额的比例
中信建投证券	-	-	-	-	-	-
中信证券	666,550.51	0.50%	-	-	-	-
长江证券	14,515,694.31	10.94%	-	-	-	-
华西证券	-	-	-	-	-	-
招商证券	61,999,549.60	46.72%	4,000,000.00	16.67%	-	-
海通证券	1,064,813.00	0.80%	-	-	-	-
长城证券	-	-	-	-	-	-
方正证券	40,000,000.00	30.14%	20,000,000.00	83.33%	-	-
天风证券	-	-	-	-	-	-
东兴证券	-	-	-	-	-	-
广发证券	14,452,554.60	10.89%	-	-	-	-
国信证券	-	-	-	-	-	-
中金公司	-	-	-	-	-	-
银河证券	-	-	-	-	-	-
光大证券	-	-	-	-	-	-
浙商证券	-	-	-	-	-	-
国泰君安证券	-	-	-	-	-	-
安信证券	-	-	-	-	-	-
中航证券	-	-	-	-	-	-
华泰证券	-	-	-	-	-	-
湘财证券	-	-	-	-	-	-
申万宏源	-	-	-	-	-	-
西部证券	-	-	-	-	-	-
东北证券	-	-	-	-	-	-
大通证券	-	-	-	-	-	-
第一创业	-	-	-	-	-	-
东方财富	-	-	-	-	-	-
东方证券	-	-	-	-	-	-

国金证券	-	-	-	-	-	-
国联证券	-	-	-	-	-	-
国盛证券	-	-	-	-	-	-
华安证券	-	-	-	-	-	-
华创证券	-	-	-	-	-	-
江海证券	-	-	-	-	-	-
开源证券	-	-	-	-	-	-
联讯证券	-	-	-	-	-	-
南京证券	-	-	-	-	-	-
平安证券	-	-	-	-	-	-
瑞信方正	-	-	-	-	-	-
上海证券	-	-	-	-	-	-
世纪证券	-	-	-	-	-	-
太平洋证 券	-	-	-	-	-	-
新时代证 券	-	-	-	-	-	-
信达证券	-	-	-	-	-	-
兴业证券	-	-	-	-	-	-
中金财富 证券	-	-	-	-	-	-
中泰证券	-	-	-	-	-	-
中银国际 证券	-	-	-	-	-	-

10.8 其他重大事件

序号	公告事项	法定披露方式	法定披露日期
1	招商基金管理有限公司关于基金直销账户信息变更的公告	上海证券报、基金管理人网站及中国证监会基金电子披露网站	2021-01-13
2	招商基金管理有限公司旗下基金2020年第4季度报告提示性公告	上海证券报及基金管理人网站	2021-01-21
3	招商创新增长混合型证券投资基金2020年第4季度报告	上海证券报、基金管理人网站及中国证监会基金电子披露网站	2021-01-21
4	招商基金管理有限公司关于旗下部分基金增加腾安基金为销售机构的公告	上海证券报、基金管理人网站及中国证监会基金电子披露网站	2021-03-02
5	招商基金管理有限公司关于高级管理人员变更的公告	上海证券报、基金管理人网站及中国证监会基金电子披露网站	2021-03-06

6	招商基金管理有限公司关于旗下基金投资关联方承销证券的公告	上海证券报、基金管理人网站及中国证监会基金电子披露网站	2021-03-24
7	招商基金管理有限公司旗下部分基金增加南洋商业银行(中国)有限公司为销售机构的公告	上海证券报、基金管理人网站及中国证监会基金电子披露网站	2021-03-29
8	招商创新增长混合型证券投资基金 2020 年年度报告	上海证券报、基金管理人网站及中国证监会基金电子披露网站	2021-03-30
9	招商基金管理有限公司旗下基金 2020 年年度报告提示性公告	上海证券报及基金管理人网站	2021-03-30
10	招商基金管理有限公司关于旗下基金投资关联方承销证券的公告	上海证券报、基金管理人网站及中国证监会基金电子披露网站	2021-04-08
11	招商基金管理有限公司关于旗下基金投资关联方承销证券的公告	上海证券报、基金管理人网站及中国证监会基金电子披露网站	2021-04-17
12	招商创新增长混合型证券投资基金 2021 年第 1 季度报告	上海证券报、基金管理人网站及中国证监会基金电子披露网站	2021-04-21
13	招商基金管理有限公司旗下基金 2021 年第 1 季度报告提示性公告	上海证券报及基金管理人网站	2021-04-21
14	招商基金管理有限公司关于提醒投资者持续完善身份信息资料的公告	上海证券报、基金管理人网站及中国证监会基金电子披露网站	2021-05-07
15	招商基金管理有限公司关于旗下基金投资关联方承销证券的公告	上海证券报、基金管理人网站及中国证监会基金电子披露网站	2021-05-13
16	招商基金管理有限公司关于高级管理人员变更的公告	上海证券报、基金管理人网站及中国证监会基金电子披露网站	2021-06-05
17	招商基金管理有限公司关于旗下基金投资关联方承销证券的公告	上海证券报、基金管理人网站及中国证监会基金电子披露网站	2021-06-11
18	招商创新增长混合型证券投资基金更新的招募说明书（二零二一年第一号）	上海证券报、基金管理人网站及中国证监会基金电子披露网站	2021-06-16
19	招商创新增长混合型证券投资基金(A类份额)基金产品资料概要更新	上海证券报、基金管理人网站及中国证监会基金电子披露网站	2021-06-16
20	招商创新增长混合型证券投资基金(C类份额)基金产品资料概要更新	上海证券报、基金管理人网站及中国证监会基金电子披露网站	2021-06-16
21	招商基金管理有限公司旗下部分基金增加平安	上海证券报、基金管	2021-06-18

	银行股份有限公司为销售机构的公告	理人网站及中国证监会基金电子披露网站	
--	------------------	--------------------	--

§ 11 备查文件目录

11.1 备查文件目录

- 1、中国证券监督管理委员会批准设立招商基金管理有限公司的文件；
- 2、中国证券监督管理委员会批准招商创新增长混合型证券投资基金设立的文件；
- 3、《招商创新增长混合型证券投资基金基金合同》；
- 4、《招商创新增长混合型证券投资基金托管协议》；
- 5、《招商创新增长混合型证券投资基金招募说明书》；
- 6、基金管理人业务资格批件、营业执照。

11.2 存放地点

招商基金管理有限公司

地址：中国深圳深南大道 7088 号招商银行大厦

11.3 查阅方式

上述文件可在招商基金管理有限公司互联网站上查阅，或者在营业时间内到招商基金管理有限公司查阅。

投资者对本报告书如有疑问，可咨询本基金管理人招商基金管理有限公司。

客户服务中心电话：400-887-9555

网址：<http://www.cmfcchina.com>

招商基金管理有限公司

2021 年 8 月 30 日