

招商安泰偏股混合型证券投资基金 2022 年年度报告

2022 年 12 月 31 日

基金管理人：招商基金管理有限公司

基金托管人：招商银行股份有限公司

送出日期：2023 年 3 月 30 日

§ 1 重要提示及目录

1.1 重要提示

基金管理人的董事会及董事保证本报告所载资料不存在虚假记载、误导性陈述或重大遗漏，并对其内容的真实性、准确性和完整性承担个别及连带责任。本年度报告已经三分之二以上独立董事签字同意，并由董事长签发。

基金托管人招商银行股份有限公司根据本基金合同规定，于 2023 年 3 月 29 日复核了本报告中的财务指标、净值表现、利润分配情况、财务会计报告、投资组合报告等内容，保证复核内容不存在虚假记载、误导性陈述或者重大遗漏。

基金管理人承诺以诚实信用、勤勉尽责的原则管理和运用基金资产，但不保证基金一定盈利。

基金的过往业绩并不代表其未来表现。投资有风险，投资者在作出投资决策前应仔细阅读本基金的招募说明书及其更新。

本报告财务资料已经审计，德勤华永会计师事务所（特殊普通合伙）为本基金出具了 2022 年度无保留意见的审计报告，请投资者注意阅读。

本报告期自 2022 年 1 月 1 日起至 12 月 31 日止。

1.2 目录

| | |
|--|----|
| §1 重要提示及目录..... | 1 |
| 1.1 重要提示..... | 1 |
| 1.2 目录..... | 2 |
| §2 基金简介..... | 4 |
| 2.1 基金基本情况..... | 4 |
| 2.2 基金产品说明..... | 4 |
| 2.3 基金管理人和基金托管人..... | 4 |
| 2.4 信息披露方式..... | 5 |
| 2.5 其他相关资料..... | 5 |
| §3 主要财务指标、基金净值表现及利润分配情况..... | 5 |
| 3.1 主要会计数据和财务指标..... | 5 |
| 3.2 基金净值表现..... | 6 |
| 3.3 过去三年基金的利润分配情况..... | 7 |
| §4 管理人报告..... | 7 |
| 4.1 基金管理人及基金经理情况..... | 7 |
| 4.2 管理人对报告期内本基金运作合规守信情况的说明..... | 8 |
| 4.3 管理人对报告期内公平交易情况的专项说明..... | 8 |
| 4.4 管理人对报告期内基金的投资策略和业绩表现的说明..... | 9 |
| 4.5 管理人对宏观经济、证券市场及行业走势的简要展望..... | 10 |
| 4.6 管理人内部有关本基金的监察稽核工作情况..... | 10 |
| 4.7 管理人对报告期内基金估值程序等事项的说明..... | 11 |
| 4.8 管理人对报告期内基金利润分配情况的说明..... | 12 |
| 4.9 报告期内管理人对本基金持有人数或基金资产净值预警情形的说明..... | 12 |
| §5 托管人报告..... | 12 |
| 5.1 报告期内本基金托管人合规守信情况声明..... | 12 |
| 5.2 托管人对报告期内本基金投资运作合规守信、净值计算、利润分配等情况的说明..... | 12 |
| 5.3 托管人对本年度报告中财务信息等内容真实、准确和完整发表意见..... | 12 |
| §6 审计报告..... | 12 |
| 6.1 审计报告的基本内容..... | 13 |
| §7 年度财务报表..... | 14 |
| 7.1 资产负债表..... | 15 |
| 7.2 利润表..... | 16 |
| 7.3 净资产（基金净值）变动表..... | 18 |
| 7.4 报表附注..... | 19 |
| §8 投资组合报告..... | 49 |
| 8.1 期末基金资产组合情况..... | 49 |
| 8.2 报告期末按行业分类的股票投资组合..... | 49 |
| 8.3 期末按公允价值占基金资产净值比例大小排序的所有股票投资明细..... | 50 |
| 8.4 报告期内股票投资组合的重大变动..... | 53 |
| 8.5 期末按债券品种分类的债券投资组合..... | 58 |
| 8.6 期末按公允价值占基金资产净值比例大小排序的前五名债券投资明细..... | 58 |
| 8.7 期末按公允价值占基金资产净值比例大小排序的所有资产支持证券投资明细..... | 58 |

| | | |
|------|--|----|
| 8.8 | 报告期末按公允价值占基金资产净值比例大小排序的前五名贵金属投资明细..... | 59 |
| 8.9 | 期末按公允价值占基金资产净值比例大小排序的前五名权证投资明细..... | 59 |
| 8.10 | 本基金投资股指期货的投资政策..... | 59 |
| 8.11 | 报告期末本基金投资的国债期货交易情况说明..... | 59 |
| 8.12 | 投资组合报告附注..... | 59 |
| §9 | 基金份额持有人信息..... | 60 |
| 9.1 | 期末基金份额持有人户数及持有人结构..... | 60 |
| 9.2 | 期末基金管理人的从业人员持有本基金的情况..... | 60 |
| 9.3 | 期末基金管理人的从业人员持有本开放式基金份额总量区间情况..... | 60 |
| §10 | 开放式基金份额变动..... | 60 |
| §11 | 重大事件揭示..... | 61 |
| 11.1 | 基金份额持有人大会决议..... | 61 |
| 11.2 | 基金管理人、基金托管人的专门基金托管部门的重大人事变动..... | 61 |
| 11.3 | 涉及基金管理人、基金财产、基金托管业务的诉讼..... | 61 |
| 11.4 | 基金投资策略的改变..... | 61 |
| 11.5 | 为基金进行审计的会计师事务所情况..... | 61 |
| 11.6 | 管理人、托管人及其高级管理人员受稽查或处罚等情况..... | 61 |
| 11.7 | 基金租用证券公司交易单元的有关情况..... | 62 |
| 11.8 | 其他重大事件..... | 62 |
| §12 | 备查文件目录..... | 64 |
| 12.1 | 备查文件目录..... | 64 |
| 12.2 | 存放地点..... | 64 |
| 12.3 | 查阅方式..... | 64 |

§ 2 基金简介

2.1 基金基本情况

| | |
|------------|------------------|
| 基金名称 | 招商安泰偏股混合型证券投资基金 |
| 基金简称 | 招商安泰偏股混合 |
| 基金主代码 | 217001 |
| 交易代码 | 217001 |
| 基金运作方式 | 契约型开放式 |
| 基金合同生效日 | 2003 年 4 月 28 日 |
| 基金管理人 | 招商基金管理有限公司 |
| 基金托管人 | 招商银行股份有限公司 |
| 报告期末基金份额总额 | 956,008,052.03 份 |
| 基金合同存续期 | 不定期 |

2.2 基金产品说明

| | |
|--------|--|
| 投资目标 | 追求长期的资本增值。 |
| 投资策略 | 资产配置方面，本基金股票/债券的配置比例相对固定，一般不再做战术性的资产配置，只在操作上保证必要的灵活性。即，考虑到基金管理时实际的操作需要，本基金允许股票/债券配置比例以基准比例为中心在适当的范围内进行调整。股票投资方面，强调将定量的股票筛选和定性的公司研究有机结合，并实时应用行业评估方法和风险控制手段进行组合调整。其中，公司研究是整个股票投资流程的核心。通过研究，得出对公司盈利成长潜力和合理价值水平的评价，从而发掘出价值被市场低估并具有良好现金流成长性的股票。债券投资方面，采用主动的投资管理，获得与风险相匹配的收益率，同时保证组合的流动性满足正常的现金流需要。在控制风险的前提下，本基金将根据本基金的投资目标和股票投资策略，基于对基础证券投资价值的深入研究判断，进行存托凭证的投资。 |
| 业绩比较基准 | 上证 180 指数收益率*75%+中证国债指数收益率*20%+同业存款利率*5% |
| 风险收益特征 | 相对而言，在本系列基金中，本基金短期本金安全性较低，当期收益不稳定，长期资本增值较高，总体投资风险较高。 |

2.3 基金管理人和基金托管人

| | | |
|---------|---------------|------------------|
| 项目 | 基金管理人 | 基金托管人 |
| 名称 | 招商基金管理有限公司 | 招商银行股份有限公司 |
| 信息披露负责人 | 姓名 | 潘西里 |
| | 联系电话 | 0755-83196666 |
| | 电子邮箱 | cmf@cmfchina.com |
| 客户服务电话 | 400-887-9555 | 95555 |
| 传真 | 0755-83196475 | 0755-83195201 |

| | | |
|-------|-------------------|----------------------|
| 注册地址 | 深圳市福田区深南大道 7088 号 | 深圳市深南大道 7088 号招商银行大厦 |
| 办公地址 | 深圳市福田区深南大道 7088 号 | 深圳市深南大道 7088 号招商银行大厦 |
| 邮政编码 | 518040 | 518040 |
| 法定代表人 | 王小青 | 缪建民 |

2.4 信息披露方式

| | |
|---------------------|---|
| 本基金选定的信息披露报纸名称 | 证券时报 |
| 登载基金年度报告正文的管理人互联网网址 | http://www.cmfchina.com |
| 基金年度报告备置地点 | 基金管理人及基金托管人住所 |

2.5 其他相关资料

| 项目 | 名称 | 办公地址 |
|--------|--------------------|--------------------------|
| 会计师事务所 | 德勤华永会计师事务所（特殊普通合伙） | 中国上海市延安东路 222 号外滩中心 30 楼 |
| 注册登记机构 | 招商基金管理有限公司 | 深圳市福田区深南大道 7088 号 |

§ 3 主要财务指标、基金净值表现及利润分配情况

3.1 主要会计数据和财务指标

单位：人民币元

| 3.1.1 期间数据和指标 | 2022 年 | 2021 年 | 2020 年 |
|---------------|----------------|----------------|----------------|
| 本期已实现收益 | -54,972,038.96 | 61,251,705.22 | 159,711,787.00 |
| 本期利润 | -67,691,900.03 | -23,871,626.70 | 212,221,570.77 |
| 加权平均基金份额本期利润 | -0.0704 | -0.0242 | 0.2049 |
| 本期加权平均净值利润率 | -15.65% | -4.73% | 42.34% |
| 本期基金份额净值增长率 | -14.46% | -5.59% | 53.36% |
| 3.1.2 期末数据和指标 | 2022 年末 | 2021 年末 | 2020 年末 |
| 期末可供分配利润 | 60,481,990.12 | 130,786,825.48 | 213,177,204.89 |
| 期末可供分配基金份额利润 | 0.0633 | 0.1346 | 0.2246 |
| 期末基金资产净值 | 403,276,999.95 | 479,286,779.93 | 553,474,335.33 |
| 期末基金份额净值 | 0.4218 | 0.4931 | 0.5832 |
| 3.1.3 累计期末指标 | 2022 年末 | 2021 年末 | 2020 年末 |
| 基金份额累计净值增长率 | 799.83% | 951.93% | 1,014.25% |

注：1、基金业绩指标不包括持有人认（申）购或交易基金的各项费用，计入费用后实际收益水平要低于所列数字；

2、本期已实现收益指基金本期利息收入、投资收益、其他收入(不含公允价值变动收益)扣除相关费用和信用减值损失后的余额,本期利润为本期已实现收益加上本期公允价值变动收益;

3、期末可供分配利润,采用期末资产负债表中未分配利润与未分配利润中已实现部分的孰低数。

3.2 基金净值表现

3.2.1 基金份额净值增长率及其与同期业绩比较基准收益率的比较

| 阶段 | 份额净值增长率① | 份额净值增长率标准差② | 业绩比较基准收益率③ | 业绩比较基准收益率标准差④ | ①-③ | ②-④ |
|------------|----------|-------------|------------|---------------|---------|--------|
| 过去三个月 | -3.52% | 0.91% | 1.25% | 0.94% | -4.77% | -0.03% |
| 过去六个月 | -12.85% | 1.19% | -9.13% | 0.80% | -3.72% | 0.39% |
| 过去一年 | -14.46% | 1.27% | -13.56% | 0.91% | -0.90% | 0.36% |
| 过去三年 | 23.85% | 1.35% | -2.19% | 0.92% | 26.04% | 0.43% |
| 过去五年 | 30.54% | 1.27% | 3.13% | 0.92% | 27.41% | 0.35% |
| 自基金合同生效起至今 | 799.83% | 1.34% | 189.97% | 1.21% | 609.86% | 0.13% |

3.2.2 自基金合同生效以来基金份额累计净值增长率变动及其与同期业绩比较基准收益率变动的比较



3.2.3 过去五年以来基金每年净值增长率及其与同期业绩比较基准收益率的比较

招商安泰偏股混合基金每年净值增长率与同期业绩比较基准收益率的对比图

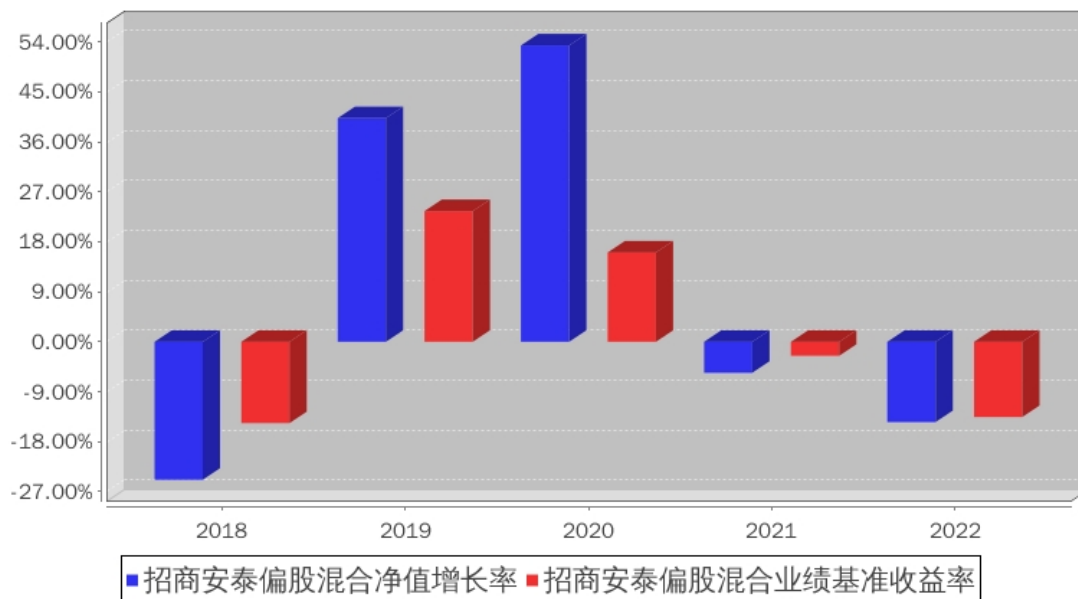

3.3 过去三年基金的利润分配情况

单位：人民币元

| 年度 | 每 10 份基金份额分红数 | 现金形式发放总额 | 再投资形式发放总额 | 年度利润分配合计 | 备注 |
|--------|---------------|---------------|---------------|---------------|----|
| 2022 年 | - | - | - | - | - |
| 2021 年 | 0.6470 | 25,243,751.34 | 34,963,755.65 | 60,207,506.99 | - |
| 2020 年 | 0.3600 | 16,540,469.25 | 20,536,357.15 | 37,076,826.40 | - |
| 合计 | 1.0070 | 41,784,220.59 | 55,500,112.80 | 97,284,333.39 | - |

§ 4 管理人报告

4.1 基金管理人及基金经理情况

4.1.1 基金管理人及其管理基金的经验

招商基金管理有限公司于 2002 年 12 月 27 日经中国证监会【2002】100 号文批准设立。目前，公司注册资本为人民币 13.1 亿元，招商银行股份有限公司持有公司全部股权的 55%，招商证券股份有限公司持有公司全部股权的 45%。

招商基金管理有限公司首批获得企业年金基金投资管理人资格、基本养老保险基金投资管理人资格；2004 年获得全国社保基金投资管理人资格；同时拥有合格境内机构投资者（QDII）业务资格、专户理财（特定客户资产管理业务）资格、公募基金投顾业务资格，在主动权益、固定收益、指数投资、量化投资、海外投资、FOF 投资等领域全面布局。

4.1.2 基金经理（或基金经理小组）及基金经理助理简介

| 姓名 | 职务 | 任本基金的基金经理（助理）期限 | | 证券从业年限 | 说明 |
|-----|---------|-----------------|------|--------|--|
| | | 任职日期 | 离任日期 | | |
| 张西林 | 本基金基金经理 | 2021 年 9 月 4 日 | - | 12 | 男，硕士。2010 年 6 月加入上海申银万国证券研究所有限公司，历任交通运输行业分析师、高级分析师、资深高级分析师及现代服务业研究部副总监；2015 年 11 月加入招商基金管理有限公司，曾任招商中小盘精选混合型证券投资基金、招商丰泰灵活配置混合型证券投资基金 (LOF) 基金经理，现任研究部副总监兼招商安博灵活配置混合型证券投资基金、招商稳兴混合型证券投资基金、招商安泰偏股混合型证券投资基金、招商品质领航混合型证券投资基金、招商均衡成长混合型证券投资基金基金经理。 |

注：1、本基金首任基金经理的任职日期为本基金合同生效日，后任基金经理的任职日期以及历任基金经理的离任日期为公司相关会议作出决定的公告（生效）日期；

2、证券从业年限计算标准遵从中国证监会《证券投资基金经营机构董事、监事、高级管理人员及从业人员监督管理办法》中关于证券从业人员范围的相关规定。

4.2 管理人对报告期内本基金运作遵规守信情况的说明

基金管理人声明：在本报告期内，本基金管理人严格遵守《中华人民共和国证券投资基金法》、《公开募集证券投资基金运作管理办法》等有关法律法规及其各项实施准则的规定以及本基金的基金合同等基金法律文件的约定，本着诚实信用、勤勉尽责的原则管理和运用基金资产，在严格控制风险的前提下，为基金持有人谋求最大利益。本报告期内，基金运作整体合法合规，无损害基金持有人利益的行为。基金的投资范围以及投资运作符合有关法律法规及基金合同的规定。

4.3 管理人对报告期内公平交易情况的专项说明

4.3.1 公平交易制度和控制方法

基金管理人根据《中华人民共和国证券投资基金法》、《公开募集证券投资基金运作管理办法》和《证券投资基金管理公司公平交易制度指导意见》（2011 年修订）的规定，制定了《招商基金管理有限公司公平交易管理办法》，对投资决策的内部控制、交易执行的内部控制、公平交易实施情况的监控与检查稽核、异常交易的监控等进行了规定。为保证各投资组合在投资信息、投资建议和实施投资决策方面享有公平的机会，基金管理人合理设置了

各类资产管理业务之间以及各类资产管理业务内部的组织结构,建立了科学的投资决策体系,加强交易执行环节的内部控制,并通过工作制度、流程和技术手段保证公平交易原则的实现。同时,通过对投资交易行为的监控、分析评估和信息披露来加强对公平交易过程和结果的监督。

4.3.2 公平交易制度的执行情况

基金管理人已建立较完善的研究方法和投资决策流程,确保各投资组合享有公平的投资决策机会。基金管理人建立了所有组合适用的投资对象备选库,制定明确的备选库建立、维护程序。基金管理人拥有健全的投资授权制度,明确投资决策委员会、投资组合经理等各投资决策主体的职责和权限划分,投资组合经理在授权范围内可以自主决策,超过投资权限的操作需要经过严格的审批程序。基金管理人的相关研究成果向内部所有投资组合开放,在投资研究层面不存在各投资组合间不公平的问题。

基金管理人按照法规要求,对连续四个季度期间内、不同时间窗下(如日内、3日内、5日内)公司管理的不同投资组合间的同向交易的交易价差进行分析,相关投资组合经理也对分析中发现的价格差异次数占比超过正常范围的情况进行了合理性解释。报告期内,公司旗下投资组合同向交易价差分析中未发现异常情形。

4.3.3 异常交易行为的专项说明

基金管理人严格控制不同投资组合之间的同日反向交易,严格禁止可能导致不公平交易和利益输送的同日反向交易。确因投资组合的投资策略或流动性等需要而发生的同日反向交易,基金管理人要求相关投资组合经理提供决策依据,并留存记录备查,完全按照有关指数的构成比例进行投资的组合等除外。

本报告期内,本基金各项交易均严格按照相关法律法规、基金合同的有关要求执行,公司所有投资组合参与的交易所公开竞价同日反向交易成交较少的单边交易量超过该证券当日成交量的 5% 的情形共发生过七次,原因是指数量化投资组合为满足投资策略需要而发生反向交易。报告期内未发现有可能导致不公平交易和利益输送的重大异常交易行为。

4.4 管理人对报告期内基金的投资策略和业绩表现的说明

4.4.1 报告期内基金投资策略和运作分析

2022 年市场整体呈现单边下行的趋势,尤其是一、三季度市场明显走弱,仅在二、四季度后半程有一定反弹,整体市场全年收跌。成长股在二季度有明显跑赢市场,但整体来看,全年市场价值股具有一定的抗跌性。宏观层面上,美联储加息、俄乌冲突基本贯穿全年,资源类表现相对较好。11 月开始,市场对疫情管控的全面放开的预期带来了出行产业链上涨,成长股在二季度上海疫情控制住后有明显的收益。债券市场在过去一年也基本是先涨后跌,

2022 年四季度理财的大幅度赎回给债券市场造成了较大冲击。整体来看，2022 年的市场并不平稳，风险较多，带来整体市场表现不佳。

组合应对策略上，招商安泰保持相对积极的运作策略，在弱势的市场环境下也积极寻找投资机会，一季度规避市场的下跌，加大在煤炭、银行和基建上的布局，二季度利用成长股反弹的机会，对新能源以及汽车等行业基本面有明显利好的行业进行了配置，市场表现相对较好。在经历了 8 月下旬成长股的明显回调之后，招商安泰也积极寻找国内疫情放开之后的经济复苏机会，对白酒、出行产业链版块进行了配置。整体债券仓位保持稳定，以中短久期、高等级 3A 信用债配置为主。

4.4.2 报告期内基金的业绩表现

报告期内，本基金份额净值增长率为-14.46%，同期业绩基准增长率为-13.56%。

4.5 管理人对宏观经济、证券市场及行业走势的简要展望

相对市场走势不佳的 2022 年，2023 年预计在美联储加息步伐接近尾声、国内疫情放开之后宏观经济有望进一步企稳回升，内需有望进一步恢复，有望对证券市场带来一定的提振。但是也需要注意到美国对国内科技行业的打压并未结束，以美国为代表的对国内产业链的脱钩趋势依然存在。以光伏、风电和新能源汽车为代表的能源变革依然存在，且在成本降低的利好下有望进一步加速。整体来看，我们依然对 2023 年的市场相对乐观，新兴的成长行业对经济增长结构的演化依然在推进，有望带来新的投资机会。

4.6 管理人内部有关本基金的监察稽核工作情况

报告期内，本基金管理人本着诚实信用、勤勉尽责、合法经营和保障基金持有人利益的原则，经营管理和业务运作稳健、合规，基金的投资、交易、后台等运作规范有序。基金管理人的风险管理及合规控制部门依据独立、客观、公正的原则，主要从以下几个方面进一步加强了公司内部控制和基金投资风险管理工作：

1、公司实施了员工全面培训和形式多样的专题培训，包括不定期推送监管动态和风险案例，持续整理风险点录入系统定期推送，定期或不定期组织法规考试，不定期开展各类合规主题培训等，丰富培训形式，不断提升员工合规与风控意识；

2、公司合规风控部门通过事中合规控制系统、事后投资风险管理系统、风险管理模型等对基金投资合规情况及风险情况进行严格的内部监控和管理；

3、定期稽核方面，除了每季度会对各业务领域进行一次全面的稽核，公司合规审计部门还根据监察稽核计划，对公司的关键业务部门及业务流程进行了专项稽核和检查；

4、根据法律法规的更新及业务的发展变化情况，公司各业务部门对相关内部控制制度提出修改意见和建议，并关注内部控制制度的健全性和有效性，进一步完善了公司内控制度体系，更好的防范法律风险和合规风险。

报告期内，本基金的投资运作符合国家相关法律法规、监管部门的有关规定以及公司相关制度的规定。本基金的投资目标、投资决策依据和投资管理程序均符合相关基金合同和招募说明书的约定，未发现重大异常交易、利益输送、内幕交易及其他有损基金投资者利益的情形。报告期内，本基金若曾因市场波动、申购赎回等原因出现了相关投资比例限制被动突破的情形，均在法规规定的时间内完成了调整，符合法律法规和基金合同的规定和要求。报告期内，本基金未出现因权证未行权、可转债未及时卖出或转股等有损基金份额持有人利益的投资失误行为。本基金管理人承诺将一如既往本着诚实信用、勤勉尽责的原则管理和运作基金资产，在规范经营、控制风险的基础上，为基金持有人谋求最大利益。

4.7 管理人对报告期内基金估值程序等事项的说明

报告期内，本基金的估值业务严格按照相关的法律法规、基金合同以及《招商基金管理有限公司基金估值委员会管理制度》进行。基金核算部负责日常的基金资产的估值业务，执行基金估值政策。另外，公司设立由投资和研究部门、风险管理部、基金核算部、法律合规部负责人和基金经理代表组成的估值委员会。公司估值委员会的相关成员均具备相应的专业胜任能力和相关工作经历。公司估值委员会主要负责制定、修订和完善基金估值政策和程序，定期评价现有估值政策和程序的适用性及对估值程序执行情况进行监督。

投资和研究部门以及基金核算部共同负责关注相关投资品种的动态，评判基金持有的投资品种是否处于不活跃的交易状态或者最近交易日后经济环境发生了重大变化或证券发行机构发生了影响证券价格的重大事件，从而确定估值日需要进行估值测算或者调整的投资品种；投资和研究部门定期审核公允价值的确认和计量；研究部提出合理的数量分析模型对需要进行估值测算或者调整的投资品种进行公允价值定价与计量并定期对估值政策和程序进行评价，以保证其持续适用；基金核算部定期审核估值政策和程序的一致性，并负责与托管行沟通估值调整事项；风险管理部负责估值委员会工作流程中的风险控制；法律合规部负责日常的基金估值调整结果的事后复核监督工作；法律合规部与基金核算部共同负责估值调整事项的信息披露工作。

基金经理代表向估值委员会提供估值参考信息，参与估值政策讨论；对需采用特别估值程序的证券，基金及时启动特别估值程序，由公司估值委员会集体讨论议定特别估值方案，咨询会计事务所的专业意见，并与托管行沟通后由基金核算部具体执行。

本基金管理人参与估值流程各方之间不存在任何重大利益冲突。截止报告期末本基金管理人已与中央国债登记结算有限责任公司、中证指数有限公司签署服务协议，由其按约定提供相关债券品种、流通受限股票的估值参考数据。

4.8 管理人对报告期内基金利润分配情况的说明

根据相关法律法规的规定和基金合同的约定,以及本基金的实际运作情况,本基金报告期末未进行利润分配。在符合分红条件的前提下,本基金已实现尚未分配的可供分配收益部分,将严格按照基金合同的约定适时向投资者予以分配。

4.9 报告期内管理人对本基金持有人数或基金资产净值预警情形的说明

报告期内,本基金未发生连续二十个工作日出现基金份额持有人数量不满二百人或者基金资产净值低于五千万元的情形。

§ 5 托管人报告

5.1 报告期内本基金托管人遵规守信情况声明

招商银行具备完善的公司治理结构、内部稽核监控制度和风险控制制度,我行在履行托管职责中,严格遵守有关法律法规、托管协议的规定,尽职尽责地履行托管义务并安全保管托管资产。

5.2 托管人对报告期内本基金投资运作遵规守信、净值计算、利润分配等情况的说明

招商银行根据法律法规、托管协议约定的投资监督条款,对托管产品的投资行为进行监督,并根据监管要求履行报告义务。

招商银行按照托管协议约定的统一记账方法和会计处理原则,独立地设置、登录和保管本产品的全套账册,进行会计核算和资产估值并与管理人建立对账机制。

本年度报告中利润分配情况真实、准确。

5.3 托管人对本年度报告中财务信息等内容的真实、准确和完整发表意见

本年度报告中财务指标、净值表现、财务会计报告、投资组合报告内容真实、准确,不存在虚假记载、误导性陈述或者重大遗漏。

§ 6 审计报告

6.1 审计报告的基本内容

| | |
|--------|------|
| 审计报告标题 | 审计报告 |
|--------|------|

| | |
|-----------------|---|
| 审计报告收件人 | 招商安泰偏股混合型证券投资基金全体持有人 |
| 审计意见 | 我们审计了招商安泰偏股混合型证券投资基金的财务报表，包括 2022 年 12 月 31 日的资产负债表，2022 年度的利润表、净资产(基金净值)变动表以及相关财务报表附注。我们认为，后附的财务报表在所有重大方面按照企业会计准则和中国证券监督管理委员会发布的关于基金行业实务操作的有关规定编制，公允反映了招商安泰偏股混合型证券投资基金 2022 年 12 月 31 日的财务状况以及 2022 年度的经营成果和基金净值变动情况。 |
| 形成审计意见的基础 | 我们按照中国注册会计师审计准则的规定执行了审计工作。审计报告的“注册会计师对财务报表审计的责任”部分进一步阐述了我们在这些准则下的责任。按照中国注册会计师职业道德守则，我们独立于招商安泰偏股混合型证券投资基金，并履行了职业道德方面的其他责任。我们相信，我们获取的审计证据是充分、适当的，为发表审计意见提供了基础。 |
| 强调事项 | - |
| 其他事项 | - |
| 其他信息 | 招商基金管理有限公司(以下简称“基金管理人”)管理层对其他信息负责。其他信息包括招商安泰偏股混合型证券投资基金年度报告中涵盖的信息，但不包括财务报表和我们的审计报告。 我们对财务报表发表的审计意见不涵盖其他信息，我们也不对其他信息发表任何形式的鉴证结论。 结合我们对财务报表的审计，我们的责任是阅读其他信息，在此过程中，考虑其他信息是否与财务报表或我们在审计过程中了解到的情况存在重大不一致或者似乎存在重大错报。 基于我们已执行的工作，如果我们确定其他信息存在重大错报，我们应当报告该事实。在这方面，我们无任何事项需要报告。 |
| 管理层和治理层对财务报表的责任 | 基金管理人管理层负责按照企业会计准则和中国证券监督管理委员会发布的关于基金行业实务操作的有关规定编制财务报表，使其实现公允反映，并设计、执行和维护必要的内部控制，以使财务报表不存在由于舞弊或错误导致的重大错报。 在编制财务报表时，基金管理人管理层负责评估招商安泰偏股混合型证券投资基金的持续经营能力，披露与持续经营相关的事项(如适用)，并运用持续经营假设，除非基金管理人管理层计划清算招商安泰偏股混合型证券投资基金、终止运营或别无其他现实的选择。 基金管理人治理层负责监督招商安泰偏股混合型证券投资基金的财务报告过程。 |
| 注册会计师对财务报表审计的 | 我们的目标是对财务报表整体是否不存在由于舞弊或错 |

| | |
|-----------|--|
| 责任 | <p>误导导致的重大错报获取合理保证，并出具包含审计意见的审计报告。合理保证是高水平的保证，但并不能保证按照审计准则执行的审计在某一重大错报存在时总能发现。错报可能由于舞弊或错误导致，如果合理预期错报单独或汇总起来可能影响财务报表使用者依据财务报表作出的经济决策，则通常认为错报是重大的。</p> <p>在按照审计准则执行审计工作的过程中，我们运用职业判断，并保持职业怀疑。同时，我们也执行以下工作：</p> <p>(1)识别和评估由于舞弊或错误导致的财务报表重大错报风险，设计和实施审计程序以应对这些风险，并获取充分、适当的审计证据，作为发表审计意见的基础。由于舞弊可能涉及串通、伪造、故意遗漏、虚假陈述或凌驾于内部控制之上，未能发现由于舞弊导致的重大错报的风险高于未能发现由于错误导致的重大错报的风险。</p> <p>(2)了解与审计相关的内部控制，以设计恰当的审计程序，但目的并非对内部控制的有效性发表意见。</p> <p>(3)评价基金管理人管理层选用会计政策的恰当性和作出会计估计及相关披露的合理性。</p> <p>(4)对基金管理人管理层使用持续经营假设的恰当性得出结论。同时，根据获取的审计证据，就可能对招商安泰偏股混合型证券投资基金持续经营能力产生重大疑虑的事项或情况是否存在重大不确定性得出结论。如果我们得出结论认为存在重大不确定性，审计准则要求我们在审计报告中提请报表使用者注意财务报表中的相关披露；如果披露不充分，我们应当发表非无保留意见。我们的结论基于截至审计报告日可获得的信息。然而，未来的事项或情况可能导致招商安泰偏股混合型证券投资基金不能持续经营。</p> <p>(5)评价财务报表的总体列报(包括披露)、结构和内容，并评价财务报表是否公允反映相关交易和事项。</p> <p>我们与基金管理人治理层就计划的审计范围、时间安排和重大审计发现等事项进行沟通，包括沟通我们在审计中识别出的值得关注的内部控制缺陷。</p> |
| 会计师事务所的名称 | 德勤华永会计师事务所（特殊普通合伙） |
| 注册会计师的姓名 | 江丽雅 林婷婷 |
| 会计师事务所的地址 | 中国上海市延安东路 222 号外滩中心 30 楼 |
| 审计报告日期 | 2023 年 3 月 29 日 |

§ 7 年度财务报表

7.1 资产负债表

会计主体：招商安泰偏股混合型证券投资基金

报告截止日：2022 年 12 月 31 日

单位：人民币元

| 资产 | 附注号 | 本期末 2022 年 12 月 31 日 | 上年度末 2021 年 12 月 31 日 |
|-----------|---------|----------------------|-----------------------|
| 资产： | | | |
| 银行存款 | 7.4.7.1 | 12,833,703.95 | 16,615,558.38 |
| 结算备付金 | | 3,698,291.86 | 1,711,720.96 |
| 存出保证金 | | 184,291.93 | 187,948.37 |
| 交易性金融资产 | 7.4.7.2 | 391,653,921.40 | 453,070,164.90 |
| 其中：股票投资 | | 303,770,308.20 | 351,533,511.16 |
| 基金投资 | | - | - |
| 债券投资 | | 87,883,613.20 | 101,536,653.74 |
| 资产支持证券投资 | | - | - |
| 贵金属投资 | | - | - |
| 其他投资 | | - | - |
| 衍生金融资产 | 7.4.7.3 | - | - |
| 买入返售金融资产 | 7.4.7.4 | 4,499,102.47 | 19,000,000.00 |
| 债权投资 | | - | - |
| 其中：债券投资 | | - | - |
| 资产支持证券投资 | | - | - |
| 其他投资 | | - | - |
| 其他债权投资 | | - | - |
| 其他权益工具投资 | | - | - |
| 应收清算款 | | 7,410,939.87 | - |
| 应收股利 | | - | - |
| 应收申购款 | | 109,903.62 | 231,110.54 |
| 递延所得税资产 | | - | - |
| 其他资产 | 7.4.7.5 | - | 1,016,412.37 |
| 资产总计 | | 420,390,155.10 | 491,832,915.52 |
| 负债和净资产 | 附注号 | 本期末 2022 年 12 月 31 日 | 上年度末 2021 年 12 月 31 日 |
| 负债： | | | |
| 短期借款 | | - | - |
| 交易性金融负债 | | - | - |
| 衍生金融负债 | 7.4.7.3 | - | - |
| 卖出回购金融资产款 | | - | - |
| 应付清算款 | | 14,973,449.84 | 9,816,269.71 |
| 应付赎回款 | | 191,953.90 | 292,390.29 |
| 应付管理人报酬 | | 516,228.47 | 614,378.41 |
| 应付托管费 | | 86,038.08 | 102,396.42 |
| 应付销售服务费 | | - | - |
| 应付投资顾问费 | | - | - |
| 应交税费 | | - | - |

| | | | |
|----------|---------|----------------|----------------|
| 应付利润 | | - | - |
| 递延所得税负债 | | - | - |
| 其他负债 | 7.4.7.6 | 1,345,484.86 | 1,720,700.76 |
| 负债合计 | | 17,113,155.15 | 12,546,135.59 |
| 净资产： | | | |
| 实收基金 | 7.4.7.7 | 342,795,009.83 | 348,499,954.45 |
| 其他综合收益 | | - | - |
| 未分配利润 | 7.4.7.8 | 60,481,990.12 | 130,786,825.48 |
| 净资产合计 | | 403,276,999.95 | 479,286,779.93 |
| 负债和净资产总计 | | 420,390,155.10 | 491,832,915.52 |

注：1、报告截止日 2022 年 12 月 31 日，基金份额净值 0.4218 元，基金份额总额 956,008,052.03 份；

2、以下比较数据已根据本年《证券投资基金信息披露 XBRL 模板第 3 号<年度报告和中期报告>》中的资产负债表格式的要求进行列示：上年度资产负债表中“应收利息”与“其他资产”项目“本期末”余额合并列示在本期资产负债表中“其他资产”项目的“上年度末”余额，上年度资产负债表中“应付交易费用”、“应付利息”与“其他负债”科目的“本期末”余额合并列示在本期资产负债表“其他负债”项目的“上年度末”余额中。

7.2 利润表

会计主体：招商安泰偏股混合型证券投资基金

本报告期：2022 年 1 月 1 日至 2022 年 12 月 31 日

单位：人民币元

| 项目 | 附注号 | 本期 2022 年 1 月 1 日至 2022 年 12 月 31 日 | 上年度可比期间 2021 年 1 月 1 日至 2021 年 12 月 31 日 |
|----------------------|----------|--|--|
| 一、营业总收入 | | -59,998,141.73 | -9,008,101.35 |
| 1.利息收入 | | 327,967.32 | 3,626,270.49 |
| 其中：存款利息收入 | 7.4.7.9 | 82,234.30 | 121,768.93 |
| 债券利息收入 | | - | 3,460,395.01 |
| 资产支持证券利息 收入 | | - | - |
| 买入返售金融资产 收入 | | 245,733.02 | 44,106.55 |
| 证券出借利息收入 | | - | - |
| 其他利息收入 | | - | - |
| 2.投资收益（损失以“-” 填列） | | -47,662,978.29 | 72,299,099.41 |
| 其中：股票投资收益 | 7.4.7.10 | -51,475,562.96 | 71,284,496.19 |
| 基金投资收益 | | - | - |
| 债券投资收益 | 7.4.7.11 | 2,448,928.72 | -953,483.12 |

| | | | |
|-------------------------------|------------|----------------|----------------|
| 资产支持证券投资 收益 | 7.4.7.12 | - | - |
| 贵金属投资收益 | 7.4.7.13 | - | - |
| 衍生工具收益 | 7.4.7.14 | - | - |
| 股利收益 | 7.4.7.15 | 1,363,655.95 | 1,968,086.34 |
| 以摊余成本计量的 金融资产终止确认产生的 收益 | | - | - |
| 其他投资收益 | | - | - |
| 3.公允价值变动收益（损 失以“-”号填列） | 7.4.7.16 | -12,719,861.07 | -85,123,331.92 |
| 4.汇兑收益（损失以“-” 号填列） | | - | - |
| 5.其他收入（损失以“-” 号填列） | 7.4.7.17 | 56,730.31 | 189,860.67 |
| 减：二、营业总支出 | | 7,693,758.30 | 14,863,525.35 |
| 1.管理人报酬 | 7.4.10.2.1 | 6,483,425.49 | 7,582,717.82 |
| 2.托管费 | 7.4.10.2.2 | 1,080,570.98 | 1,263,786.37 |
| 3.销售服务费 | | - | - |
| 4.投资顾问费 | | - | - |
| 5.利息支出 | | 1,041.41 | 10,739.54 |
| 其中：卖出回购金融资产 支出 | | 1,041.41 | 10,739.54 |
| 6.信用减值损失 | 7.4.7.18 | - | - |
| 7.税金及附加 | | - | 1.36 |
| 8.其他费用 | 7.4.7.19 | 128,720.42 | 6,006,280.26 |
| 三、利润总额（亏损总额 以“-”号填列） | | -67,691,900.03 | -23,871,626.70 |
| 减：所得税费用 | | - | - |
| 四、净利润（净亏损以 “-”号填列） | | -67,691,900.03 | -23,871,626.70 |
| 五、其他综合收益的税后 净额 | | - | - |
| 六、综合收益总额 | | -67,691,900.03 | -23,871,626.70 |

注：以下比较数据已根据本年《证券投资基金信息披露 XBRL 模板第 3 号〈年度报告和中期报告〉》中的利润表格式的要求进行列示：上年度可比期间利润表中“交易费用”项目与“其他费用”项目的“本期”金额合并列示在本期利润表中“其他费用”项目的“上年度可比期间”金额。

7.3 净资产（基金净值）变动表

会计主体：招商安泰偏股混合型证券投资基金

本报告期：2022 年 1 月 1 日至 2022 年 12 月 31 日

单位：人民币元

| 项目 | 本期 2022 年 1 月 1 日至 2022 年 12 月 31 日 | | | |
|--|--|--------|----------------|----------------|
| | 实收基金 | 其他综合收益 | 未分配利润 | 净资产合计 |
| 一、上期期末净资产(基金净值) | 348,499,954.45 | - | 130,786,825.48 | 479,286,779.93 |
| 加：会计政策变更 | - | - | - | - |
| 前期差错更正 | - | - | - | - |
| 其他 | - | - | - | - |
| 二、本期期初净资产(基金净值) | 348,499,954.45 | - | 130,786,825.48 | 479,286,779.93 |
| 三、本期增减变动额(减少以“-”号填列) | -5,704,944.62 | - | -70,304,835.36 | -76,009,779.98 |
| (一)、综合收益总额 | - | - | -67,691,900.03 | -67,691,900.03 |
| (二)、本期基金份额交易产生的基金净值变动数(净值减少以“-”号填列) | -5,704,944.62 | - | -2,612,935.33 | -8,317,879.95 |
| 其中：1.基金申购款 | 57,519,195.37 | - | 14,957,889.93 | 72,477,085.30 |
| 2.基金赎回款 | -63,224,139.99 | - | -17,570,825.26 | -80,794,965.25 |
| (三)、本期向基金份额持有人分配利润产生的基金净值变动(净值减少以“-”号填列) | - | - | - | - |
| (四)、其他综合收益结转留存收益 | - | - | - | - |
| 四、本期期末净资产(基金净值) | 342,795,009.83 | - | 60,481,990.12 | 403,276,999.95 |
| 项目 | 上年度可比期间 2021 年 1 月 1 日至 2021 年 12 月 31 日 | | | |
| | 实收基金 | 其他综合收益 | 未分配利润 | 净资产合计 |
| 一、上期期末净资产(基金净值) | 340,297,130.44 | - | 213,177,204.89 | 553,474,335.33 |
| 加：会计政策变 | - | - | - | - |

| | | | | |
|--|-----------------|---|----------------|-----------------|
| 更 | | | | |
| 前期差错更正 | - | - | - | - |
| 其他 | - | - | - | - |
| 二、本期期初净资产(基金净值) | 340,297,130.44 | - | 213,177,204.89 | 553,474,335.33 |
| 三、本期增减变动额(减少以“-”号填列) | 8,202,824.01 | - | -82,390,379.41 | -74,187,555.40 |
| (一)、综合收益总额 | - | - | -23,871,626.70 | -23,871,626.70 |
| (二)、本期基金份额交易产生的基金净值变动数(净值减少以“-”号填列) | 8,202,824.01 | - | 1,688,754.28 | 9,891,578.29 |
| 其中：1.基金申购款 | 168,900,663.45 | - | 75,100,955.44 | 244,001,618.89 |
| 2.基金赎回款 | -160,697,839.44 | - | -73,412,201.16 | -234,110,040.60 |
| (三)、本期向基金份额持有人分配利润产生的基金净值变动(净值减少以“-”号填列) | - | - | -60,207,506.99 | -60,207,506.99 |
| (四)、其他综合收益结转留存收益 | - | - | - | - |
| 四、本期期末净资产(基金净值) | 348,499,954.45 | - | 130,786,825.48 | 479,286,779.93 |

报表附注为财务报表的组成部分。

本报告 7.1 至 7.4 财务报表由下列负责人签署：

_____ 徐勇 _____ 欧志明 _____ 何剑萍 _____
 基金管理人负责人 主管会计工作负责人 会计机构负责人

7.4 报表附注

7.4.1 基金基本情况

招商安泰偏股混合型证券投资基金(原名招商安泰股票基金,以下简称“本基金”)系由基金管理人招商基金管理有限公司依照《中华人民共和国证券投资基金法》、《招商安泰系列开放式证券投资基金基金合同》(以下简称“基金合同”)及其他有关法律法规的规定,经

中国证券监督管理委员会(以下简称“中国证监会”)证监基金字[2003]35号文批准公开发行。本基金为契约型开放式基金,存续期限为不定期,首次设立募集基金份额为1,029,504,423.81份,经德勤华永会计师事务所有限公司(现更名为“德勤华永会计师事务所(特殊普通合伙)”)验证,并出具了编号为德师报(验)字(03)第024号验资报告。基金合同于2003年4月28日正式生效。本基金因自2007年7月1日起执行财政部于2006年2月15日颁布的企业会计准则及相关规定(以下简称“企业会计准则”),于2007年9月28日公告了修改后的基金合同。本基金的基金管理人为招商基金管理有限公司,基金托管人为招商银行股份有限公司(以下简称“招商银行”)。本基金于2015年更名为招商安泰偏股混合型证券投资基金。

根据《中华人民共和国证券投资基金法》、最新适用的基金合同及招募说明书的有关规定,安泰系列基金的投资范围为股票和存托凭证、债券以及中国证监会批准的其它投资品种。股票投资范围为所有在国内依法发行的,具有良好流动性的A股。债券投资的主要品种包括国债、金融债、公司债与可转换债等。本基金以股票和存托凭证投资为主,债券投资为辅,主要投资于流动性好的A股和存托凭证,国债、金融债、公司债与可转换债以及中国证监会批准的其它投资品种。本基金的投资组合为:股票和存托凭证投资占基金资产的比例为65%至80%,债券投资占基金资产的比例为20%至30%,现金或者到期日在一年期以内的政府债券占基金资产的比率 $\geq 5\%$ 。本基金的业绩比较基准为:上证180指数收益率 $\times 75\%$ +中证国债指数收益率 $\times 20\%$ +同业存款利率 $\times 5\%$ 。

7.4.2 会计报表的编制基础

本财务报表系按照财政部颁布的《企业会计准则—基本准则》以及其后颁布及修订的具体会计准则、应用指南、解释以及《资产管理产品相关会计处理规定》和其他相关规定(统称“企业会计准则”)编制,同时在具体会计核算和信息披露方面也参考了中国证券投资基金业协会发布的若干基金行业实务操作。

本财务报表以持续经营为基础编制。

7.4.3 遵循企业会计准则及其他有关规定的声明

本基金财务报表的编制符合企业会计准则和中国证监会发布的关于基金行业实务操作的有关规定的要求,真实、完整地反映了本基金2022年12月31日的财务状况以及自2022年1月1日至2022年12月31日止期间的经营成果和基金净值变动情况。

7.4.4 重要会计政策和会计估计

7.4.4.1 会计年度

本基金的会计年度为公历年度,即每年1月1日起至12月31日止。

7.4.4.2 记账本位币

本基金以人民币为记账本位币。

7.4.4.3 金融资产和金融负债的分类

1) 金融资产的分类

根据本基金的金融资产业务模式和金融资产的合同现金流量特征,本基金将所持有的金融资产在初始确认时划分为以公允价值计量且其变动计入当期损益的金融资产和以摊余成本计量的金融资产,暂无金融资产划分为以公允价值计量且其变动计入其他综合收益的金融资产。

金融资产的合同条款规定在特定日期产生的现金流量仅为对本金和以未偿付本金金额为基础的利息的支付,且本基金管理该金融资产业务模式是以收取合同现金流量为目标,则本基金将该金融资产分类为以摊余成本计量的金融资产。此类金融资产主要包括货币资金、各类应收款项、买入返售金融资产等。

不符合分类为以摊余成本计量的金融资产以及公允价值计量且其变动计入其他综合收益的金融资产条件的金融资产分类为以公允价值计量且其变动计入当期损益的金融资产。除衍生工具所产生的金融资产计入“衍生金融资产”外,其他以公允价值计量且其公允价值变动计入损益的金融资产计入“交易性金融资产”。

2) 金融负债的分类

本基金将持有的金融负债在初始确认时划分为以公允价值计量且其变动计入当期损益的金融负债和其他金融负债。本基金暂无分类为以公允价值计量且其变动计入当期损益的金融负债。

其他金融负债包括各类应付款项、卖出回购金融资产款等。

7.4.4.4 金融资产和金融负债的初始确认、后续计量和终止确认

本基金成为金融工具合同的一方时确认一项金融资产或金融负债。对于以常规方式购买或出售金融资产的,在交易日确认将收到的资产和为此将承担的负债,或者在交易日终止确认已出售的资产。金融资产和金融负债在初始确认时以公允价值计量。以公允价值计量且其变动计入当期损益的金融资产和金融负债,取得时发生的相关交易费用计入当期损益;以摊余成本计量的金融资产和其他金融负债的相关交易费用计入初始确认金额;支付的价款中包含已宣告但尚未发放的现金股利或债券或资产支持证券已到付息期但尚未领取的利息,单独确认为应收项目。

以公允价值计量且其变动计入当期损益的金融资产按照公允价值进行后续计量,公允价值变动形成的利得或损失以及与该金融资产相关的股利和利息收入计入当期损益。以摊余成本计量的金融资产和其他金融负债采用实际利率法,以摊余成本进行后续计量,发生减值或终止确认产生的利得或损失,计入当期损益。

本基金对分类为以摊余成本计量的金融资产以预期信用损失为基础确认损失准备。除购买或源生的已发生信用减值的金融资产外,本基金在每个估值日评估相关金融工具的信用风险自初始确认后的变动情况。若该金融工具的信用风险自初始确认后已显著增加,本基金按照相当于该金融工具整个存续期内预期信用损失的金额计量其损失准备;若该金融工具的信用风险自初始确认后并未显著增加,本基金按照相当于该金融工具未来 12 个月内预期信用损失的金额计量其损失准备。信用损失准备的增加或转回金额,作为减值损失或利得计入当期损益。

本基金在上一会计期间已经按照相当于金融工具整个存续期内预期信用损失的金额计量了损失准备,但在当期资产负债表日,该金融工具已不再属于自初始确认后信用风险显著增加的情形的,本基金在当期资产负债表日按照相当于未来 12 个月内预期信用损失的金额计量该金融工具的损失准备,由此形成的损失准备的转回金额作为减值利得计入当期损益。

本基金利用可获得的合理且有依据的前瞻性信息,通过比较金融工具在资产负债表日发生违约的风险与在初始确认日发生违约的风险,以确定金融工具的信用风险自初始确认后是否已显著增加。

当收取某项金融资产现金流量的合同权利已终止、该金融资产已转移且其所有权上几乎所有的风险和报酬已转移或虽然既没有转移也没有保留金融资产所有权上几乎所有的风险和报酬,但是未保留对该金融资产的控制,终止确认该金融资产。终止确认的金融资产的成本按移动加权平均法于交易日结转。若本基金既没有转移也没有保留金融资产所有权上几乎所有风险和报酬,且保留了对该金融资产控制的,则按照其继续涉入被转移金融资产的程度继续确认该被转移金融资产,并相应确认相关负债。金融负债的现时义务全部或部分已经解除的,才能终止确认该金融负债或其一部分。金融负债全部或部分终止确认的,将终止确认部分的账面价值与支付的对价(包括转出的非现金资产或承担的新金融负债)之间的差额,计入当期损益。

7.4.4.5 金融资产和金融负债的估值原则

公允价值是指市场参与者在计量日发生的有序交易中,出售一项资产所能收到或者转移一项负债所需支付的价格。本基金对以公允价值进行后续计量的金融资产与金融负债基于公允价值的输入值的可观察程度以及该等输入值对公允价值计量整体的重要性,将其公允价值划分为三个层次。第一层次输入值是在计量日能够取得的相同资产或负债在活跃市场上未经调整的报价;第二层次输入值是除第一层次输入值外相关资产或负债直接或间接可观察的输入值;第三层次输入值是相关资产或负债的不可观察输入值。本基金主要金融工具的估值原则如下:

(1)对存在活跃市场的投资品种,如估值日有市价的,采用市价确定公允价值;估值日无市价,且最近交易日后经济环境未发生重大变化且证券发行机构未发生影响证券价格的重

大事件的，采用最近交易市价确定公允价值。有充足证据表明估值日或最近交易日的市价不能真实反映公允价值的，应对市价进行调整，确定公允价值。与上述投资品种相同，但具有不同特征的，应以相同资产或负债的公允价值为基础，并在估值技术中考虑不同特征因素的影响。特征是指对资产出售或使用的限制等，如果该限制是针对资产持有者的，那么在估值技术中不应将该限制作为特征考虑。此外，基金管理人不应考虑因大量持有相关资产或负债所产生的溢价或折价。

(2) 当投资品种不存在活跃市场，基金管理人估值委员会认为必要时，采用市场参与者普遍认同，且被以往市场实际交易价格验证具有可靠性的估值技术，确定投资品种的公允价值。估值技术包括参考熟悉情况并自愿交易的各方最近进行的市场交易中使用的价格、参照实质上相同的其他金融工具的当前公允价值、现金流量折现法和期权定价模型等。采用估值技术时，尽可能最大程度使用市场参数，减少使用与本基金特定相关的参数。

(3) 经济环境发生了重大变化或证券发行机构发生了影响证券价格的重大事件或基金管理人估值委员会认为必要时，应参考类似投资品种的现行市价及重大变化等因素，对估值进行调整，确定公允价值。

7.4.4.6 金融资产和金融负债的抵销

当本基金具有抵销已确认金融资产和金融负债的法定权利，且目前可执行该种法定权利，同时本基金计划以净额结算或同时变现该金融资产和清偿该金融负债时，金融资产和金融负债以相互抵销后的金额在资产负债表内列示。除此以外，金融资产和金融负债在资产负债表内分别列示，不予相互抵销。

7.4.4.7 实收基金

实收基金为对外发行基金份额所对应的金额。申购、赎回、转换及红利再投资等引起的实收基金的变动分别于上述各交易确认日认列。上述申购和赎回分别包括基金转换所引起的转入基金的实收基金增加和转出基金的实收基金减少。

7.4.4.8 损益平准金

损益平准金指申购、赎回、转入、转出及红利再投资等事项导致基金份额变动时，相关款项中包含的未分配利润。根据交易申请日利润分配(未分配利润)已实现与未实现部分各自占基金净值的比例，损益平准金分为已实现损益平准金和未实现损益平准金。损益平准金于基金申购确认日或基金赎回确认日认列，并于期末全额转入利润分配(未分配利润)。

7.4.4.9 收入/(损失)的确认和计量

1) 利息收入

存款利息收入按存款的本金与适用利率逐日计提。

买入返售金融资产收入按买入返售金融资产的摊余成本在返售期内以实际利率法逐日计提。

2) 投资收益

股票投资收益为卖出股票交易日的成交总额扣除应结转的股票投资成本与相关交易费用的差额确认。

债券投资收益包括以票面利率计算的利息以及买卖债券价差收入。除贴息债外的债券利息收入在持有债券期内，按债券的票面价值和票面利率计算的利息扣除适用情况下由债券发行企业代扣代缴的个人所得税后的净额，逐日确认债券利息收入。贴息债视同到期一次性还本付息的附息债，根据其发行价、到期价和发行期限推算内含票面利率后，逐日确认债券利息收入。买卖债券价差收入为卖出债券交易日的成交总额扣除应结转的债券投资成本、应计利息(若有)与相关交易费用后的差额确认。

资产支持证券投资收益包括以票面利率计算的利息以及买卖资产支持证券价差收入。资产支持证券利息收入在持有期内，按资产支持证券的票面价值和预计收益率计算的利息逐日确认资产支持证券利息收入。在收到资产支持证券支付的款项时，其中属于证券投资收益的部分冲减应计利息(若有)后的差额，确认资产支持证券利息收入。买卖资产支持证券价差收入为卖出资产支持证券交易日的成交总额扣除应结转的资产支持证券投资成本、应计利息(若有)与相关交易费用后的差额确认。

衍生工具投资收益为交易日的成交总额扣除应结转的衍生工具投资成本、相关交易费用与税费后的差额确认。

股利收入于除息日按上市公司宣告的分红派息比例计算的金额确认，由上市公司代扣代缴的个人所得税于卖出交易日按实际代扣代缴金额确认。

3) 公允价值变动收益

公允价值变动收益于估值日按以公允价值计量且其变动计入当期损益的金融资产的公允价值变动形成的利得或损失确认，并于相关金融资产卖出或到期时转出计入投资收益。

4) 信用减值损失

本基金对于以摊余成本计量的金融资产，以预期信用损失为基础确认信用损失准备。本基金所计提的信用减值损失计入当期损益。

7.4.4.10 费用的确认和计量

本基金的基金管理人报酬和基金托管费按基金合同及相关公告约定的费率和计算方法逐日计提。

卖出回购金融资产支出按卖出回购金融资产款的摊余成本在回购期内以实际利率逐日计提。

7.4.4.11 基金的收益分配政策

- 1) 同一类别每一基金份额享有同等分配权；
- 2) 基金收益分配采用现金分红方式或红利再投资方式，红利再投资方式指投资者可选择获取现金红利或者将现金红利按红利发放日前一工作日的基金份额净值自动转为相应类别的基金份额进行再投资；
- 3) 本系列基金默认的分红方式为现金分红方式；
- 4) 基金当期收益先弥补上期亏损后，方可进行当期收益分配；
- 5) 基金收益分配后每基金份额净值不能低于面值；
- 6) 如果基金当期出现净亏损，则不进行收益分配；
- 7) 在符合有关基金分红条件的前提下，本系列基金收益每年至少分配一次，基金收益分配每年不超过 6 次；
- 8) 基金每次收益分配比例不低于当期已实现净收益的 50%；
- 9) 投资者的现金红利和分红再投资形成的基金份额均保留到小数点后第 2 位，小数点后第 3 位开始舍去，舍去部分归基金资产。
- 10) 法律、法规或监管机构另有规定的从其规定。

7.4.4.12 外币交易

外币交易按交易发生日的即期汇率将外币金额折算为人民币入账。外币货币性项目，于估值日采用估值日的即期汇率折算为人民币，所产生的折算差额直接计入汇兑损益科目。以公允价值计量的外币非货币性项目，于估值日采用估值日的即期汇率折算为人民币，与所产生的折算差额直接计入公允价值变动损益科目。

7.4.4.13 分部报告

根据本基金的内部组织机构、管理要求及内部报告制度，本基金整体为一个报告分部，且向管理层报告时采用的会计政策及计量基础与编制财务报表时的会计政策与计量基础一致。

7.4.4.14 其他重要的会计政策和会计估计

根据本基金的估值原则和中国证监会允许的基金行业估值实务操作，本基金确定以下类别股票投资和债券投资的公允价值时采用的估值方法及其关键假设如下：

- 1) 对于在发行时明确一定期限限售期的股票，包括但不限于非公开发行股票、首次公开发行股票时公司股东公开发售股份、通过大宗交易取得的带限售期的股票等，不包括停牌、新发行未上市、回购交易中的质押券等流通受限股票，根据《关于发布〈证券投资基金投资流通受限股票估值指引（试行）〉的通知》（中基协发[2017]6号），在估值日按照该通知规定的流通受限股票公允价值计算模型进行估值。

2)对于证券交易所上市的股票,若出现重大事项停牌或交易不活跃(包括涨跌停时的交易不活跃)等情况,根据《中国证券监督管理委员会关于证券投资基金估值业务的指导意见》(中国证监会公告[2017]13号)及《关于发布中基协(AMAC)基金行业股票估值指数的通知》(中基协发[2013]13号)相关规定,本基金根据情况决定使用指数收益法、可比公司法、市场价格模型法、市盈率法、现金流量折现法等估值技术进行估值。

3)根据《关于发布〈中国证券投资基金业协会估值核算工作小组关于2015年1季度固定收益品种的估值处理标准〉的通知》(中基协发[2014]24号),在上海证券交易所、深圳证券交易所及银行间同业市场上市交易或挂牌转让的固定收益品种(估值处理标准另有规定的除外),采用第三方估值机构提供的价格数据进行估值。

7.4.5 会计政策和会计估计变更以及差错更正的说明

7.4.5.1 会计政策变更的说明

根据财政部发布的《企业会计准则第22号—金融工具确认计量》、《企业会计准则第23号—金融资产转移》、《企业会计准则第24号—套期会计》和《企业会计准则第37号—金融工具列报》(以下简称“新金融工具准则”)相关规定,以及财政部、中国银行保险监督管理委员会于2020年12月30日发布的《关于进一步贯彻落实新金融工具相关会计准则的通知》(财会[2020]22号),公募证券投资基金自2022年1月1日起执行新金融工具准则。本基金在编制2022年度财务报表时已采用新金融工具准则,并采用准则允许的实务简便方法,调整期初基金净值,2021年的比较数据将不作重述。

于首次执行日,本基金因执行新金融工具准则调减期初基金净值人民币0.00元,本基金执行新金融工具准则的影响如下:

原金融工具准则下以摊余成本计量的金融工具包括银行存款、结算备付金、存出保证金、买入返售金融资产、应收申购款和应收利息,金额分别为人民币16,615,558.38元、人民币1,711,720.96元、人民币187,948.37元、人民币19,000,000.00元、人民币231,110.54元和人民币1,016,412.37元。新金融工具准则下以摊余成本计量的金融工具包括银行存款、结算备付金、存出保证金、买入返售金融资产、应收申购款和其他资产-应收利息。本基金将基于实际利率法计提的金融工具的利息包含在相应金融工具的账面余额中,并反映在银行存款、结算备付金、存出保证金、买入返售金融资产和应收申购款等项目中,不单独列示应收利息项目或应付利息项目。新金融工具准则下,银行存款、结算备付金、存出保证金、买入返售金融资产、应收申购款和其他资产-应收利息的金额分别为人民币16,617,821.64元、人民币1,712,568.29元、人民币188,041.43元、人民币18,996,064.66元、人民币231,110.54元和人民币0.00元。

原金融工具准则下以公允价值计量且其变动计入当期损益计量的金融工具为交易性金融资产,金额为人民币453,070,164.90元,归属于交易性金融资产的应收利息金额为人民

币 1,017,144.06 元。新金融工具准则下以公允价值计量且其变动计入当期损益计量的金融工具为交易性金融资产，金额为人民币 454,087,308.96 元。

本基金自 2022 年 7 月 1 日起施行《资产管理产品相关会计处理规定》，并按相关衔接规定进行了处理。

7.4.5.2 会计估计变更的说明

本基金本报告期间未发生重大会计估计变更。

7.4.5.3 差错更正的说明

本基金本报告期内无需要说明的重大会计差错更正。

7.4.6 税项

根据财税[2008]1号《财政部、国家税务总局关于企业所得税若干优惠政策的通知》、2008年9月18日《上海、深圳证券交易所关于做好证券交易印花税征收方式调整工作的通知》、财税[2012]85号《关于实施上市公司股息红利差别化个人所得税政策有关问题的通知》、财政部、税务总局、证监会公告2019年第78号《关于继续实施全国中小企业股份转让系统挂牌公司股息红利差别化个人所得税政策的公告》、财税[2015]101号《关于上市公司股息红利差别化个人所得税政策有关问题的通知》、财税[2016]36号《关于全面推开营业税改征增值税试点的通知》、财税[2016]46号《关于进一步明确全面推开营改增试点金融业有关政策的通知》、财税[2016]140号《关于明确金融房地产开发教育辅助服务等增值税政策的通知》、财税[2017]2号《关于资管产品增值税政策有关问题的补充通知》、财税[2017]56号《关于资管产品增值税有关问题的通知》、财税[2017]90号《关于租入固定资产进项税额抵扣等增值税政策的通知》及其他相关税务法规和实务操作，主要税项列示如下：

(1) 证券投资基金(封闭式证券投资基金，开放式证券投资基金)管理人运用基金买卖股票、债券免征增值税；2018年1月1日起，公开募集证券投资基金运营过程中发生的资管产品运营业务，以基金管理人为增值税纳税人，暂适用简易计税方法，按照3%的征收率缴纳增值税。

(2) 对证券投资基金从证券市场中取得的收入，包括买卖股票、债券的差价收入，股权的股息、红利收入，债券的利息收入及其他收入，暂不计缴企业所得税。

(3) 对基金取得的股票股息、红利收入，由上市公司代扣代缴个人所得税；从公开发行和转让市场取得的上市公司股票，持股期限在1个月以内(含1个月)的，其股息红利所得全额计入应纳税所得额；持股期限在1个月以上至1年(含1年)的，暂减按50%计入应纳税所得额；持股期限超过1年的，股息红利所得暂免征收个人所得税。上述所得统一适用20%的税率计征个人所得税。

(4) 对于基金从事 A 股买卖，出让方按 0.10% 的税率缴纳证券(股票)交易印花税，对受让方不再缴纳印花税。

(5) 本基金的城市维护建设税、教育费附加和地方教育附加等税费按照实际缴纳增值税额的适用比例计算缴纳。

7.4.7 重要财务报表项目的说明

7.4.7.1 银行存款

单位：人民币元

| 项目 | 本期末 2022 年 12 月 31 日 | 上年度末 2021 年 12 月 31 日 |
|----------------|----------------------|-----------------------|
| 活期存款 | 12,833,703.95 | 16,615,558.38 |
| 等于：本金 | 12,832,790.32 | 16,615,558.38 |
| 加：应计利息 | 913.63 | - |
| 减：坏账准备 | - | - |
| 定期存款 | - | - |
| 等于：本金 | - | - |
| 加：应计利息 | - | - |
| 减：坏账准备 | - | - |
| 其中：存款期限 1 个月以内 | - | - |
| 存款期限 1-3 个月 | - | - |
| 存款期限 3 个月以上 | - | - |
| 其他存款 | - | - |
| 等于：本金 | - | - |
| 加：应计利息 | - | - |
| 减：坏账准备 | - | - |
| 合计 | 12,833,703.95 | 16,615,558.38 |

7.4.7.2 交易性金融资产

单位：人民币元

| 项目 | 本期末 2022 年 12 月 31 日 | | | | |
|---------------|----------------------|---------------|----------------|---------------|------------|
| | 成本 | 应计利息 | 公允价值 | 公允价值变动 | |
| 股票 | 312,869,297.48 | - | 303,770,308.20 | -9,098,989.28 | |
| 贵金属投资-金交所黄金合约 | - | - | - | - | |
| 债券 | 交易所市场 | 26,028,644.93 | 411,086.58 | 26,405,986.58 | -33,744.93 |
| | 银行间市场 | 60,163,440.00 | 448,626.62 | 61,477,626.62 | 865,560.00 |
| | 合计 | 86,192,084.93 | 859,713.20 | 87,883,613.20 | 831,815.07 |
| 资产支持证券 | - | - | - | - | |
| 基金 | - | - | - | - | |
| 其他 | - | - | - | - | |
| 合计 | 399,061,382.41 | 859,713.20 | 391,653,921.40 | -8,267,174.21 | |

| 项目 | 上年度末 2021 年 12 月 31 日 | | | | |
|---------------|-----------------------|----------------|----------------|----------------|------------|
| | 成本 | 应计利息 | 公允价值 | 公允价值变动 | |
| 股票 | 347,763,571.50 | - | 351,533,511.16 | 3,769,939.66 | |
| 贵金属投资-金交所黄金合约 | - | - | - | - | |
| 债券 | 交易所市场 | 40,690,466.54 | - | 40,651,653.74 | -38,812.80 |
| | 银行间市场 | 60,163,440.00 | - | 60,885,000.00 | 721,560.00 |
| | 合计 | 100,853,906.54 | - | 101,536,653.74 | 682,747.20 |
| 资产支持证券 | - | - | - | - | |
| 基金 | - | - | - | - | |
| 其他 | - | - | - | - | |
| 合计 | 448,617,478.04 | - | 453,070,164.90 | 4,452,686.86 | |

7.4.7.3 衍生金融资产/负债

7.4.7.3.1 衍生金融资产/负债期末余额

本基金本报告期末及上年度末无衍生金融工具。

7.4.7.4 买入返售金融资产

7.4.7.4.1 各项买入返售金融资产期末余额

单位：人民币元

| 项目 | 本期末 2022 年 12 月 31 日 | |
|-------|-----------------------|-----------|
| | 账面余额 | 其中：买断式逆回购 |
| 交易所市场 | 4,499,102.47 | - |
| 银行间市场 | - | - |
| 合计 | 4,499,102.47 | - |
| 项目 | 上年度末 2021 年 12 月 31 日 | |
| | 账面余额 | 其中：买断式逆回购 |
| 交易所市场 | 19,000,000.00 | - |
| 银行间市场 | - | - |
| 合计 | 19,000,000.00 | - |

7.4.7.4.2 期末买断式逆回购交易中取得的债券

本基金本报告期末及上年度末无买断式逆回购交易中取得的债券。

7.4.7.5 其他资产

单位：人民币元

| 项目 | 本期末 2022 年 12 月 31 日 | 上年度末 2021 年 12 月 31 日 |
|-------|----------------------|-----------------------|
| 应收利息 | - | 1,016,412.37 |
| 其他应收款 | - | - |
| 待摊费用 | - | - |

| | | |
|----|---|--------------|
| 合计 | - | 1,016,412.37 |
|----|---|--------------|

7.4.7.6 其他负债

单位：人民币元

| 项目 | 本期末 2022 年 12 月 31 日 | 上年度末 2021 年 12 月 31 日 |
|-------------|----------------------|-----------------------|
| 应付券商交易单元保证金 | - | - |
| 应付赎回费 | - | - |
| 应付证券出借违约金 | - | - |
| 应付交易费用 | 1,255,484.86 | 1,620,700.76 |
| 其中：交易所市场 | 1,255,484.86 | 1,620,500.76 |
| 银行间市场 | - | 200.00 |
| 应付利息 | - | - |
| 预提费用 | 90,000.00 | 100,000.00 |
| 合计 | 1,345,484.86 | 1,720,700.76 |

7.4.7.7 实收基金

金额单位：人民币元

| 项目 | 本期 2022 年 1 月 1 日至 2022 年 12 月 31 日 | |
|---------------|-------------------------------------|----------------|
| | 基金份额（份） | 账面金额 |
| 上年度末 | 971,917,485.48 | 348,499,954.45 |
| 本期申购 | 160,412,384.44 | 57,519,195.37 |
| 本期赎回（以“-”号填列） | -176,321,817.89 | -63,224,139.99 |
| 基金份额折算变动份额 | - | - |
| 本期末 | 956,008,052.03 | 342,795,009.83 |

注：本期申购含红利再投、转换入份（金）额，本期赎回含转换出份（金）额。

7.4.7.8 未分配利润

单位：人民币元

| 项目 | 已实现部分 | 未实现部分 | 未分配利润合计 |
|----------------|----------------|-----------------|----------------|
| 本期期初 | 285,590,825.55 | -154,804,000.07 | 130,786,825.48 |
| 本期利润 | -54,972,038.96 | -12,719,861.07 | -67,691,900.03 |
| 本期基金份额交易产生的变动数 | -3,829,565.66 | 1,216,630.33 | -2,612,935.33 |
| 其中：基金申购款 | 42,100,437.97 | -27,142,548.04 | 14,957,889.93 |
| 基金赎回款 | -45,930,003.63 | 28,359,178.37 | -17,570,825.26 |
| 本期已分配利润 | - | - | - |
| 本期末 | 226,789,220.93 | -166,307,230.81 | 60,481,990.12 |

7.4.7.9 存款利息收入

单位：人民币元

| 项目 | 本期 2022 年 1 月 1 日至 2022 年 12 月 31 日 | 上年度可比期间 2021 年 1 月 1 日至 2021 年 12 月 31 日 |
|----------|-------------------------------------|--|
| 活期存款利息收入 | 32,487.11 | 99,237.66 |

| | | |
|-----------|-----------|------------|
| 定期存款利息收入 | - | - |
| 其他存款利息收入 | - | - |
| 结算备付金利息收入 | 45,942.54 | 19,414.35 |
| 其他 | 3,804.65 | 3,116.92 |
| 合计 | 82,234.30 | 121,768.93 |

7.4.7.10 股票投资收益

7.4.7.10.1 股票投资收益项目构成

单位：人民币元

| 项目 | 本期 2022 年 1 月 1 日至 2022 年 12 月 31 日 | 上年度可比期间 2021 年 1 月 1 日至 2021 年 12 月 31 日 |
|------------------|--|---|
| 股票投资收益——买卖股票差价收入 | -51,475,562.96 | 71,284,496.19 |
| 股票投资收益——赎回差价收入 | - | - |
| 股票投资收益——申购差价收入 | - | - |
| 股票投资收益——证券出借差价收入 | - | - |
| 合计 | -51,475,562.96 | 71,284,496.19 |

7.4.7.10.2 股票投资收益——买卖股票差价收入

单位：人民币元

| 项目 | 本期 2022 年 1 月 1 日至 2022 年 12 月 31 日 | 上年度可比期间 2021 年 1 月 1 日至 2021 年 12 月 31 日 |
|------------|--|---|
| 卖出股票成交总额 | 2,346,063,898.95 | 1,927,400,763.09 |
| 减：卖出股票成本总额 | 2,390,392,636.86 | 1,856,116,266.90 |
| 减：交易费用 | 7,146,825.05 | - |
| 买卖股票差价收入 | -51,475,562.96 | 71,284,496.19 |

7.4.7.10.3 股票投资收益——赎回差价收入

本基金本报告期内及上年度可比期间无股票赎回差价收入。

7.4.7.10.4 股票投资收益——申购差价收入

本基金本报告期内及上年度可比期间无股票申购差价收入。

7.4.7.10.5 股票投资收益——证券出借差价收入

本基金本报告期内及上年度可比期间无证券出借差价收入。

7.4.7.11 债券投资收益

7.4.7.11.1 债券投资收益项目构成

单位：人民币元

| 项目 | 本期 2022 年 1 月 1 日至 2022 年 12 月 31 日 | 上年度可比期间 2021 年 1 月 1 日至 2021 年 12 月 31 日 |
|----|--|---|
|----|--|---|

| | | |
|------------------------------|--------------|-------------|
| 债券投资收益——利息收入 | 2,497,662.18 | - |
| 债券投资收益——买卖债券（债转股及债券到期兑付）差价收入 | -48,733.46 | -953,483.12 |
| 债券投资收益——赎回差价收入 | - | - |
| 债券投资收益——申购差价收入 | - | - |
| 合计 | 2,448,928.72 | -953,483.12 |

7.4.7.11.2 债券投资收益——买卖债券差价收入

单位：人民币元

| 项目 | 本期 2022 年 1 月 1 日至 2022 年 12 月 31 日 | 上年度可比期间 2021 年 1 月 1 日至 2021 年 12 月 31 日 |
|------------------------|-------------------------------------|--|
| 卖出债券（债转股及债券到期兑付）成交总额 | 66,949,549.79 | 141,888,597.51 |
| 减：卖出债券（债转股及债券到期兑付）成本总额 | 65,686,420.01 | 140,454,333.59 |
| 减：应计利息总额 | 1,311,823.44 | 2,387,747.04 |
| 减：交易费用 | 39.80 | - |
| 买卖债券差价收入 | -48,733.46 | -953,483.12 |

7.4.7.11.3 债券投资收益——赎回差价收入

本基金本报告期内及上年度可比期间无债券赎回差价收入。

7.4.7.11.4 债券投资收益——申购差价收入

本基金本报告期内及上年度可比期间无债券申购差价收入。

7.4.7.12 资产支持证券投资收益

7.4.7.12.1 资产支持证券投资收益项目构成

本基金本报告期内及上年度可比期间无资产支持证券投资收益。

7.4.7.12.2 资产支持证券投资收益——买卖资产支持证券差价收入

本基金本报告期内及上年度可比期间无买卖资产支持证券差价收入。

7.4.7.12.3 资产支持证券投资收益——赎回差价收入

本基金本报告期内及上年度可比期间无资产支持证券赎回差价收入。

7.4.7.12.4 资产支持证券投资收益——申购差价收入

本基金本报告期内及上年度可比期间无资产支持证券申购差价收入。

7.4.7.13 贵金属投资收益

7.4.7.13.1 贵金属投资收益项目构成

本基金本报告期内及上年度可比期间无贵金属投资收益。

7.4.7.13.2 贵金属投资收益——买卖贵金属差价收入

本基金本报告期内及上年度可比期间无买卖贵金属差价收入。

7.4.7.13.3 贵金属投资收益——赎回差价收入

本基金本报告期内及上年度可比期间无贵金属赎回差价收入。

7.4.7.13.4 贵金属投资收益——申购差价收入

本基金本报告期内及上年度可比期间无贵金属申购差价收入。

7.4.7.14 衍生工具收益**7.4.7.14.1 衍生工具收益——买卖权证差价收入**

本基金本报告期内及上年度可比期间无衍生工具买卖权证差价收入。

7.4.7.14.2 衍生工具收益——其他投资收益

本基金本报告期内及上年度可比期间无衍生工具其他投资收益。

7.4.7.15 股利收益

单位：人民币元

| 项目 | 本期 2022 年 1 月 1 日至 2022 年 12 月 31 日 | 上年度可比期间 2021 年 1 月 1 日至 2021 年 12 月 31 日 |
|---------------|--|---|
| 股票投资产生的股利收益 | 1,363,655.95 | 1,968,086.34 |
| 其中：证券出借权益补偿收入 | - | - |
| 基金投资产生的股利收益 | - | - |
| 合计 | 1,363,655.95 | 1,968,086.34 |

7.4.7.16 公允价值变动收益

单位：人民币元

| 项目名称 | 本期 2022 年 1 月 1 日至 2022 年 12 月 31 日 | 上年度可比期间 2021 年 1 月 1 日至 2021 年 12 月 31 日 |
|------------|--|---|
| 1.交易性金融资产 | -12,719,861.07 | -85,123,331.92 |
| ——股票投资 | -12,868,928.94 | -87,012,024.69 |
| ——债券投资 | 149,067.87 | 1,888,692.77 |
| ——资产支持证券投资 | - | - |
| ——贵金属投资 | - | - |
| ——其他 | - | - |
| 2.衍生工具 | - | - |
| ——权证投资 | - | - |
| 3.其他 | - | - |

| | | |
|------------------------|----------------|----------------|
| 减：应税金融商品公允价值变动产生的预估增值税 | - | - |
| 合计 | -12,719,861.07 | -85,123,331.92 |

7.4.7.17 其他收入

单位：人民币元

| 项目 | 本期 2022 年 1 月 1 日至 2022 年 12 月 31 日 | 上年度可比期间 2021 年 1 月 1 日至 2021 年 12 月 31 日 |
|---------|-------------------------------------|--|
| 基金赎回费收入 | 56,730.31 | 189,860.67 |
| 其他 | - | - |
| 合计 | 56,730.31 | 189,860.67 |

7.4.7.18 信用减值损失

本基金本报告期内及上年度可比期间无信用减值损失。

7.4.7.19 其他费用

单位：人民币元

| 项目 | 本期 2022 年 1 月 1 日至 2022 年 12 月 31 日 | 上年度可比期间 2021 年 1 月 1 日至 2021 年 12 月 31 日 |
|---------|-------------------------------------|--|
| 审计费用 | 50,000.00 | 60,000.00 |
| 信息披露费 | 40,000.00 | 40,000.00 |
| 证券出借违约金 | - | - |
| 银行费用 | 1,520.42 | 3,195.00 |
| 交易费用 | - | 5,865,885.26 |
| 其他 | 37,200.00 | 37,200.00 |
| 合计 | 128,720.42 | 6,006,280.26 |

7.4.8 或有事项、资产负债表日后事项的说明

7.4.8.1 或有事项

截至资产负债表日，本基金无需要说明的重大或有事项。

7.4.8.2 资产负债表日后事项

截至财务报告批准报出日，本基金无需要披露的资产负债表日后事项。

7.4.9 关联方关系

| 关联方名称 | 与本基金的关系 |
|------------------------|----------------|
| 招商基金管理有限公司 | 基金管理人 |
| 招商银行 | 基金托管人、基金管理人的股东 |
| 招商证券股份有限公司(以下简称“招商证券”) | 基金管理人的股东 |
| 招商财富资产管理有限公司 | 基金管理人的全资子公司 |
| 招商资产管理(香港)有限公司 | 基金管理人的全资子公司 |
| 博时基金(国际)有限公司 | 基金管理人的参股经营机构 |

注：1、2022 年 12 月 30 日，招商资产管理（香港）有限公司的股权发生变更，基金管理人不再持有该公司的股权。同日，基金管理人新增持有博时基金（国际）有限公司 45% 的股权。

2、基金的主要关联方包含基金管理人、基金管理人的股东及子公司、基金托管人等。

7.4.10 本报告期及上年度可比期间的关联方交易

7.4.10.1 通过关联方交易单元进行的交易

7.4.10.1.1 股票交易

金额单位：人民币元

| 关联方名称 | 本期 2022 年 1 月 1 日至 2022 年 12 月 31 日 | | 上年度可比期间 2021 年 1 月 1 日至 2021 年 12 月 31 日 | |
|-------|-------------------------------------|--------------|--|--------------|
| | 成交金额 | 占当期股票成交总额的比例 | 成交金额 | 占当期股票成交总额的比例 |
| 招商证券 | 3,774,921,586.34 | 80.67% | 3,793,309,726.73 | 100.00% |

7.4.10.1.2 债券交易

金额单位：人民币元

| 关联方名称 | 本期 2022 年 1 月 1 日至 2022 年 12 月 31 日 | | 上年度可比期间 2021 年 1 月 1 日至 2021 年 12 月 31 日 | |
|-------|-------------------------------------|--------------|--|--------------|
| | 成交金额 | 占当期债券成交总额的比例 | 成交金额 | 占当期债券成交总额的比例 |
| 招商证券 | 74,668,626.58 | 100.00% | 127,542,191.93 | 100.00% |

7.4.10.1.3 债券回购交易

金额单位：人民币元

| 关联方名称 | 本期 2022 年 1 月 1 日至 2022 年 12 月 31 日 | | 上年度可比期间 2021 年 1 月 1 日至 2021 年 12 月 31 日 | |
|-------|-------------------------------------|----------------|--|----------------|
| | 成交金额 | 占当期债券回购成交总额的比例 | 成交金额 | 占当期债券回购成交总额的比例 |
| 招商证券 | 2,891,397,000.00 | 100.00% | 189,800,000.00 | 100.00% |

7.4.10.1.4 权证交易

本基金本报告期内及上年度可比期间无通过关联方交易单元进行的权证交易。

7.4.10.1.5 应支付关联方的佣金

金额单位：人民币元

| 关联方名称 | 本期 2022 年 1 月 1 日至 2022 年 12 月 31 日 | | | |
|-------|--|------------|------------|--------------|
| | 当期佣金 | 占当期佣金总量的比例 | 期末应付佣金余额 | 占期末应付佣金总额的比例 |
| 招商证券 | 3,515,583.26 | 80.67% | 762,994.84 | 60.77% |
| 关联方名称 | 上年度可比期间 2021 年 1 月 1 日至 2021 年 12 月 31 日 | | | |
| | 当期佣金 | 占当期佣金总量的比例 | 期末应付佣金余额 | 占期末应付佣金总额的比例 |

| | | 的比例 | 额 | 总额的比例 |
|------|--------------|---------|--------------|---------|
| 招商证券 | 3,532,712.91 | 100.00% | 1,620,500.76 | 100.00% |

注：1、本基金与关联方交易均在正常业务范围内按一般商业条款订立；

2、基金对该类交易的佣金的计算方式是按合同约定的佣金率计算。该类佣金协议的服务范围还包括佣金收取方为本基金提供研究成果和市场信息等证券综合服务，并不收取额外对价。

7.4.10.2 关联方报酬

7.4.10.2.1 基金管理费

单位：人民币元

| 项目 | 本期 2022 年 1 月 1 日至 2022 年 12 月 31 日 | 上年度可比期间 2021 年 1 月 1 日至 2021 年 12 月 31 日 |
|-----------------|-------------------------------------|--|
| 当期发生的基金应支付的管理费 | 6,483,425.49 | 7,582,717.82 |
| 其中：支付销售机构的客户维护费 | 1,583,645.93 | 1,940,235.87 |
| 支付投资顾问的投资顾问费 | - | - |

注：支付基金管理人的基金管理人报酬按前一日基金资产净值×1.50%的年费率计提，逐日累计至每月月底，按月支付。其计算公式为：

$$\text{日基金管理人报酬} = \text{前一日基金资产净值} \times 1.50\% \div 365$$

7.4.10.2.2 基金托管费

单位：人民币元

| 项目 | 本期 2022 年 1 月 1 日至 2022 年 12 月 31 日 | 上年度可比期间 2021 年 1 月 1 日至 2021 年 12 月 31 日 |
|----------------|-------------------------------------|--|
| 当期发生的基金应支付的托管费 | 1,080,570.98 | 1,263,786.37 |

注：支付基金托管人的基金托管费按前一日基金资产净值×0.25%的年费率计提，逐日累计至每月月底，按月支付。其计算公式为：

$$\text{日基金托管费} = \text{前一日基金资产净值} \times 0.25\% \div 365$$

7.4.10.3 与关联方进行银行间同业市场的债券（含回购）交易

本基金本报告期内及上年度可比期间无与关联方进行银行间同业市场的债券（含回购）交易。

7.4.10.4 报告期内转融通证券出借业务发生重大关联交易事项的说明

7.4.10.4.1 与关联方通过约定申报方式进行的适用固定期限费率的证券出借业务的情况

本基金本报告期内及上年度可比期间无与关联方通过约定申报方式进行的适用固定期限费率的证券出借业务的情况。

7.4.10.4.2 与关联方通过约定申报方式进行的适用市场化期限费率的证券出借业务的情况

本基金本报告期内及上年度可比期间无与关联方通过约定申报方式进行的适用市场化期限费率的证券出借业务的情况。

7.4.10.5 各关联方投资本基金的情况

7.4.10.5.1 报告期内基金管理人运用固有资金投资本基金的情况

本报告期内及上年度可比期间基金管理人无运用固有资金投资本基金的情况。

7.4.10.5.2 报告期末除基金管理人之外的其他关联方投资本基金的情况

本报告期末及上年度末除基金管理人之外的其他关联方无投资本基金的情况。

7.4.10.6 由关联方保管的银行存款余额及当期产生的利息收入

单位：人民币元

| 关联方名称 | 本期 2022 年 1 月 1 日至 2022 年 12 月 31 日 | | 上年度可比期间 2021 年 1 月 1 日至 2021 年 12 月 31 日 | |
|---------|-------------------------------------|-----------|--|-----------|
| | 期末余额 | 当期利息收入 | 期末余额 | 当期利息收入 |
| 招商银行-活期 | 12,833,703.95 | 32,487.11 | 16,615,558.38 | 99,237.66 |

注：本基金的银行存款由基金托管人招商银行股份有限公司保管，按银行约定利率计息。

7.4.10.7 本基金在承销期内参与关联方承销证券的情况

单位：人民币元

| 本期 2022 年 1 月 1 日至 2022 年 12 月 31 日 | | | | | |
|-------------------------------------|--------|------|------|------------|------------|
| 关联方名称 | 证券代码 | 证券名称 | 发行方式 | 基金在承销期内买入 | |
| | | | | 数量（单位：股/张） | 总金额 |
| 招商证券 | 688375 | 国博电子 | 网下申购 | 2,820 | 199,881.60 |
| 招商证券 | 001323 | 慕思股份 | 网下申购 | 573 | 22,306.89 |
| 招商证券 | 301123 | 奕东电子 | 网下申购 | 4,440 | 165,301.20 |

| 上年度可比期间 2021 年 1 月 1 日至 2021 年 12 月 31 日 | | | | | |
|--|--------|------|------|------------|------------|
| 关联方名称 | 证券代码 | 证券名称 | 发行方式 | 基金在承销期内买入 | |
| | | | | 数量（单位：股/张） | 总金额 |
| 招商证券 | 688206 | 概伦电子 | 网下申购 | 5,800 | 164,024.00 |
| 招商证券 | 301193 | 家联科技 | 网下申购 | 2,970 | 91,268.10 |
| 招商证券 | 001288 | 运机集团 | 网下申购 | 537 | 7,813.35 |
| 招商证券 | 688739 | 成大生物 | 网下申购 | 2,408 | 264,880.00 |

| | | | | | |
|------|--------|------|------|--------|------------|
| 招商证券 | 301083 | 百胜智能 | 网下申购 | 4,160 | 37,772.80 |
| 招商证券 | 688772 | 珠海冠宇 | 网下申购 | 9,993 | 144,198.99 |
| 招商证券 | 688103 | 国力股份 | 网下申购 | 1,595 | 19,203.80 |
| 招商证券 | 605069 | 正和生态 | 网下申购 | 608 | 9,199.04 |
| 招商证券 | 688517 | 金冠电气 | 网下申购 | 2,892 | 22,297.32 |
| 招商证券 | 300991 | 创益通 | 网下申购 | 2,535 | 33,107.10 |
| 招商证券 | 001201 | 东瑞股份 | 网下申购 | 477 | 30,232.26 |
| 招商证券 | 300960 | 通业科技 | 网下申购 | 2,332 | 28,170.56 |
| 招商证券 | 300968 | 格林精密 | 网下申购 | 11,620 | 79,829.40 |

注：本表已包含托管人的关联方承销期内承销的证券。

7.4.11 利润分配情况

本基金本报告期内未进行利润分配。

7.4.12 期末（2022 年 12 月 31 日）本基金持有的流通受限证券

7.4.12.1 因认购新发/增发证券而于期末持有的流通受限证券

金额单位：人民币元

| 7.4.12.1.1 受限证券类别：股票 | | | | | | | | | | |
|----------------------|------|------------------|--------|--------|-------|--------|----------|-----------|-----------|----|
| 证券代码 | 证券名称 | 成功认购日 | 受限期 | 流通受限类型 | 认购价格 | 期末估值单价 | 数量（单位：股） | 期末成本总额 | 期末估值总额 | 备注 |
| 301115 | 建科股份 | 2022 年 8 月 23 日 | 6 个月以上 | 新股流通受限 | 42.05 | 24.04 | 525 | 22,076.25 | 12,621.00 | - |
| 301132 | 满坤科技 | 2022 年 8 月 3 日 | 6 个月以上 | 新股流通受限 | 26.80 | 24.48 | 468 | 12,542.40 | 11,456.64 | - |
| 301152 | 天力锂能 | 2022 年 8 月 19 日 | 6 个月以上 | 新股流通受限 | 57.00 | 46.64 | 351 | 20,007.00 | 16,370.64 | - |
| 301161 | 唯万密封 | 2022 年 9 月 6 日 | 6 个月以上 | 新股流通受限 | 18.66 | 21.73 | 346 | 6,456.36 | 7,518.58 | - |
| 301165 | 锐捷网络 | 2022 年 11 月 14 日 | 6 个月以上 | 新股流通受限 | 32.38 | 31.61 | 547 | 17,711.86 | 17,290.67 | - |
| 301175 | 中科环保 | 2022 年 6 月 30 日 | 6 个月以上 | 新股流通受限 | 3.82 | 6.01 | 5,075 | 19,386.50 | 30,500.75 | - |
| 301176 | 逸豪新材 | 2022 年 9 月 21 日 | 6 个月以上 | 新股流通受限 | 23.88 | 16.89 | 544 | 12,990.72 | 9,188.16 | - |

| | | | | | | | | | | |
|--------|------|------------------------|------------|----------------|-------|-------|-------|-----------|-----------|---|
| 301197 | 工大科雅 | 2022 年 7 月 29 日 | 6 个月 以上 | 新股 流通 受限 | 25.50 | 20.08 | 380 | 9,690.00 | 7,630.40 | - |
| 301231 | 荣信文化 | 2022 年 8 月 31 日 | 6 个月 以上 | 新股 流通 受限 | 25.49 | 20.38 | 275 | 7,009.75 | 5,604.50 | - |
| 301233 | 盛帮股份 | 2022 年 6 月 24 日 | 6 个月 以上 | 新股 流通 受限 | 41.52 | 34.30 | 158 | 6,560.16 | 5,419.40 | - |
| 301239 | 普瑞眼科 | 2022 年 6 月 22 日 | 6 个月 以上 | 新股 流通 受限 | 33.65 | 69.68 | 527 | 17,733.55 | 36,721.36 | - |
| 301265 | 华新环保 | 2022 年 12 月 8 日 | 6 个月 以上 | 新股 流通 受限 | 13.28 | 11.40 | 819 | 10,876.32 | 9,336.60 | - |
| 301267 | 华夏眼科 | 2022 年 10 月 26 日 | 6 个月 以上 | 新股 流通 受限 | 50.88 | 66.20 | 362 | 18,418.56 | 23,964.40 | - |
| 301269 | 华大九天 | 2022 年 7 月 21 日 | 6 个月 以上 | 新股 流通 受限 | 32.69 | 87.94 | 475 | 15,527.75 | 41,771.50 | - |
| 301270 | 汉仪股份 | 2022 年 8 月 19 日 | 6 个月 以上 | 新股 流通 受限 | 25.68 | 28.37 | 210 | 5,392.80 | 5,957.70 | - |
| 301282 | 金禄电子 | 2022 年 8 月 18 日 | 6 个月 以上 | 新股 流通 受限 | 30.38 | 25.25 | 434 | 13,184.92 | 10,958.50 | - |
| 301283 | 聚胶股份 | 2022 年 8 月 26 日 | 6 个月 以上 | 新股 流通 受限 | 52.69 | 51.41 | 235 | 12,382.15 | 12,081.35 | - |
| 301285 | 鸿日达 | 2022 年 9 月 21 日 | 6 个月 以上 | 新股 流通 受限 | 14.60 | 12.60 | 565 | 8,249.00 | 7,119.00 | - |
| 301296 | 新巨丰 | 2022 年 8 月 26 日 | 6 个月 以上 | 新股 流通 受限 | 18.19 | 14.90 | 1,028 | 18,699.32 | 15,317.20 | - |
| 301297 | 富乐德 | 2022 年 12 月 23 日 | 6 个月 以上 | 新股 流通 受限 | 8.48 | 12.99 | 1,015 | 8,607.20 | 13,184.85 | - |
| 301300 | 远翔新材 | 2022 年 8 月 9 日 | 6 个月 以上 | 新股 流通 受限 | 36.15 | 29.37 | 211 | 7,627.65 | 6,197.07 | - |
| 301301 | 川宁生物 | 2022 年 12 | 6 个月 以上 | 新股 流通 | 5.00 | 7.53 | 3,414 | 17,070.00 | 25,707.42 | - |

| | | | | | | | | | | |
|--------|------|------------------|--------|--------|--------|--------|-----|-----------|-----------|---|
| | | 月 20 日 | | 受限 | | | | | | |
| 301306 | 西测测试 | 2022 年 7 月 19 日 | 6 个月以上 | 新股流通受限 | 43.23 | 42.29 | 255 | 11,023.65 | 10,783.95 | - |
| 301309 | 万得凯 | 2022 年 9 月 8 日 | 6 个月以上 | 新股流通受限 | 39.00 | 24.46 | 228 | 8,892.00 | 5,576.88 | - |
| 301311 | 昆船智能 | 2022 年 11 月 23 日 | 6 个月以上 | 新股流通受限 | 13.88 | 15.86 | 832 | 11,548.16 | 13,195.52 | - |
| 301313 | 凡拓数创 | 2022 年 9 月 22 日 | 6 个月以上 | 新股流通受限 | 25.25 | 29.14 | 247 | 6,236.75 | 7,197.58 | - |
| 301316 | 慧博云通 | 2022 年 9 月 29 日 | 6 个月以上 | 新股流通受限 | 7.60 | 14.32 | 359 | 2,728.40 | 5,140.88 | - |
| 301319 | 唯特偶 | 2022 年 9 月 22 日 | 6 个月以上 | 新股流通受限 | 47.75 | 53.27 | 115 | 5,491.25 | 6,126.05 | - |
| 301326 | 捷邦科技 | 2022 年 9 月 9 日 | 6 个月以上 | 新股流通受限 | 51.72 | 36.62 | 227 | 11,740.44 | 8,312.74 | - |
| 301327 | 华宝新能 | 2022 年 9 月 8 日 | 6 个月以上 | 新股流通受限 | 237.50 | 176.97 | 206 | 48,925.00 | 36,455.82 | - |
| 301328 | 维峰电子 | 2022 年 8 月 30 日 | 6 个月以上 | 新股流通受限 | 78.80 | 76.96 | 191 | 15,050.80 | 14,699.36 | - |
| 301338 | 凯格精机 | 2022 年 8 月 8 日 | 6 个月以上 | 新股流通受限 | 46.33 | 48.99 | 257 | 11,906.81 | 12,590.43 | - |
| 301339 | 通行宝 | 2022 年 9 月 2 日 | 6 个月以上 | 新股流通受限 | 18.78 | 15.59 | 893 | 16,770.54 | 13,921.87 | - |
| 301349 | 信德新材 | 2022 年 8 月 30 日 | 6 个月以上 | 新股流通受限 | 138.88 | 103.52 | 102 | 14,165.76 | 10,559.04 | - |
| 301359 | 东南电子 | 2022 年 11 月 2 日 | 6 个月以上 | 新股流通受限 | 20.84 | 19.90 | 328 | 6,835.52 | 6,527.20 | - |
| 301361 | 众智科技 | 2022 年 11 月 8 日 | 6 个月以上 | 新股流通受限 | 26.44 | 20.96 | 517 | 13,669.48 | 10,836.32 | - |
| 301367 | 怡和嘉业 | 2022 | 6 个月 | 新股 | 119.88 | 175.78 | 143 | 17,142.84 | 25,136.54 | - |

| | | | | | | | | | | |
|--------|------|------------------|--------|--------|-------|-------|--------|------------|------------|---|
| | | 年 10 月 21 日 | 以上 | 流通受限 | | | | | | |
| 301368 | 丰立智能 | 2022 年 12 月 7 日 | 6 个月以上 | 新股流通受限 | 22.33 | 18.52 | 337 | 7,525.21 | 6,241.24 | - |
| 301377 | 鼎泰高科 | 2022 年 11 月 11 日 | 6 个月以上 | 新股流通受限 | 22.88 | 17.63 | 770 | 17,617.60 | 13,575.10 | - |
| 301388 | 欣灵电气 | 2022 年 10 月 26 日 | 6 个月以上 | 新股流通受限 | 25.88 | 21.60 | 292 | 7,556.96 | 6,307.20 | - |
| 301396 | 宏景科技 | 2022 年 11 月 4 日 | 6 个月以上 | 新股流通受限 | 40.13 | 31.90 | 396 | 15,891.48 | 12,632.40 | - |
| 301398 | 星源卓镁 | 2022 年 12 月 8 日 | 6 个月以上 | 新股流通受限 | 34.40 | 28.94 | 255 | 8,772.00 | 7,379.70 | - |
| 688035 | 德邦科技 | 2022 年 9 月 9 日 | 6 个月以上 | 新股流通受限 | 46.12 | 48.82 | 4,433 | 204,449.96 | 216,419.06 | - |
| 688373 | 盟科药业 | 2022 年 7 月 29 日 | 6 个月以上 | 新股流通受限 | 8.16 | 8.54 | 31,687 | 258,565.92 | 270,606.98 | - |
| 688375 | 国博电子 | 2022 年 7 月 13 日 | 6 个月以上 | 新股流通受限 | 70.88 | 94.20 | 2,820 | 199,881.60 | 265,644.00 | - |
| 688410 | 山外山 | 2022 年 12 月 19 日 | 6 个月以上 | 新股流通受限 | 32.30 | 23.79 | 4,650 | 150,195.00 | 110,623.50 | - |
| 688489 | 三未信安 | 2022 年 11 月 25 日 | 6 个月以上 | 新股流通受限 | 78.89 | 90.62 | 1,680 | 132,535.20 | 152,241.60 | - |
| 688525 | 佰维存储 | 2022 年 12 月 23 日 | 6 个月以上 | 新股流通受限 | 13.99 | 15.27 | 4,614 | 64,549.86 | 70,455.78 | - |

7.4.12.1.2 受限证券类别：债券

| 证券代码 | 证券名称 | 成功认购日 | 受限期 | 流通受限类型 | 认购价格 | 期末估值单价 | 数量（单位：张） | 期末成本总额 | 期末估值总额 | 备注 |
|------|------|-------|-----|--------|------|--------|----------|--------|--------|----|
| - | - | - | - | - | - | - | - | - | - | - |

7.4.12.2 期末持有的暂时停牌等流通受限股票

本基金本报告期末未持有暂时停牌等流通受限股票。

7.4.12.3 期末债券正回购交易中作为抵押的债券

7.4.12.3.1 银行间市场债券正回购

本基金本报告期末无因银行间市场债券正回购交易而抵押的债券。

7.4.12.3.2 交易所市场债券正回购

本基金本报告期末无因交易所市场债券正回购交易而抵押的债券。

7.4.12.4 期末参与转融通证券出借业务的证券

本基金本报告期末无参与转融通证券出借业务的证券。

7.4.13 金融工具风险及管理

本基金为混合型基金，本基金的运作涉及的金融工具主要包括股票投资、债券投资等。与这些金融工具有关的风险，以及本基金的基金管理人管理这些风险所采取的风险管理政策如下所述。

7.4.13.1 风险管理政策和组织架构

本基金的基金管理人从事风险管理的目标是提升本基金风险调整后收益水平，保证本基金的基金资产安全，维护基金份额持有人利益。基于该风险管理目标，本基金的基金管理人风险管理的基本策略是识别和分析本基金运作时本基金面临各种类型的风险，确定适当的风险容忍度，并及时可靠地对各种风险进行监督，将风险控制在限定的范围之内。本基金目前面临的主要风险包括：市场风险、信用风险和流动性风险。

本基金的基金管理人建立了以全面、独立、互相制约以及定性和定量相结合为原则的，监事会、董事会及下设风险控制委员会、督察长、风险管理委员会、法律合规部和风险管理部等多层次的风险管理组织架构体系。

7.4.13.2 信用风险

信用风险是指金融工具的一方到期无法履行约定义务致使本基金遭受损失的风险。本基金的信用风险主要存在于银行存款、结算备付金、存出保证金、债券投资及其他。

本基金的银行存款存放于本基金的基金托管人，与该银行存款相关的信用风险不重大。本基金在证券交易所进行的交易均与中国证券登记结算有限责任公司完成证券交收和款项清算，因此违约风险发生的可能性很小；本基金在进行银行间同业市场交易前均对交易对手进行信用评估，以控制相应的信用风险。

对于与债券投资等投资品种相关的信用风险，本基金的基金管理人通过对投资品种的信用等级评估来选择适当的投资对象，并限制单个投资品种的持有比例来管理信用风险。本基金所持有的债券投资的信用评级情况参见附注 7.4.13.2.1 至 7.4.13.2.6，该信用评级不包括本基金所持有的国债、央行票据、政策性金融债。

7.4.13.2.1 按短期信用评级列示的债券投资

本基金本报告期末及上年度末无按短期信用评级列示的债券投资。

7.4.13.2.2 按短期信用评级列示的资产支持证券投资

本基金本报告期末及上年度末无按短期信用评级列示的资产支持证券投资。

7.4.13.2.3 按短期信用评级列示的同业存单投资

本基金本报告期末及上年度末无按短期信用评级列示的同业存单投资。

7.4.13.2.4 按长期信用评级列示的债券投资

单位：人民币元

| 长期信用评级 | 本期末 2022 年 12 月 31 日 | 上年度末 2021 年 12 月 31 日 |
|--------|----------------------|-----------------------|
| AAA | - | 452,994.04 |
| AAA 以下 | - | - |
| 未评级 | - | - |
| 合计 | - | 452,994.04 |

注：上述评级均由经中国证监会核准从事证券市场资信评级业务的评级机构做出。

7.4.13.2.5 按长期信用评级列示的资产支持证券投资

本基金本报告期末及上年度末无按长期信用评级列示的资产支持证券投资。

7.4.13.2.6 按长期信用评级列示的同业存单投资

本基金本报告期末及上年度末无按长期信用评级列示的同业存单投资。

7.4.13.3 流动性风险**7.4.13.3.1 报告期内本基金组合资产的流动性风险分析**

流动性风险是指基金管理人未能以合理价格及时变现基金资产以支付投资者赎回款项的风险。本基金流动性风险来源于基金约定开放日兑付赎回资金的流动性风险，以及因部分投资品种交易不活跃而出现的变现风险以及因投资集中而无法在市场出现剧烈波动的情况下以合理价格变现投资的风险。本基金所持有的金融资产主要在证券交易所和银行间同业市场交易。除附注 7.4.12 所披露的流通受限不能自由转让的基金资产外，本基金未持有其他有重大流动性风险的投资品种。除卖出回购金融资产外，本基金所持有的金融负债的合同约定到期日均为一年以内且不计息，可赎回基金份额净值无固定到期日且不计息，因此账面余额即为未折现的合约到期现金流量。

针对兑付赎回资金的流动性风险，本基金的基金管理人在基金合同约定巨额赎回条款，设计了非常情况下赎回资金的处理模式，控制因开放模式带来的流动性风险，有效保障基金持有人利益。

日常流动性风险管理中，本基金的基金管理人每日监控和预测本基金的流动性指标，通过对投资品种的流动性指标来持续地评估、选择、跟踪和控制基金投资的流动性风险。同时，本基金通过预留一定的现金头寸，并且在需要时可通过卖出回购金融资产方式融入短期资金，以缓解流动性风险。

7.4.13.4 市场风险

市场风险是指基金所持金融工具的公允价值或未来现金流量因所处市场各类价格因素的变动而发生波动的风险，包括利率风险、外汇风险和其他价格风险。

7.4.13.4.1 利率风险

利率风险是指利率敏感性金融工具的公允价值或将来现金流受市场利率变动而发生波动的风险。本基金的基金管理人日常通过对利率水平的预测、分析收益率曲线及优化利率重新定价日组合等方法对上述利率风险进行管理。

下表统计了本基金面临的利率风险敞口。表中所示为本基金资产及负债的账面价值，并按照合约规定的重新定价日或到期日孰早者进行了分类。

7.4.13.4.1.1 利率风险敞口

单位：人民币元

| 本期末 2022 年 12 月 31 日 | 1 年以内 | 1-5 年 | 5 年以上 | 不计息 | 合计 |
|----------------------|---------------|---------------|---------------|----------------|----------------|
| 资产 | | | | | |
| 银行存款 | 12,833,703.95 | - | - | - | 12,833,703.95 |
| 结算备付金 | 3,698,291.86 | - | - | - | 3,698,291.86 |
| 存出保证金 | 184,291.93 | - | - | - | 184,291.93 |
| 交易性金融资产 | 26,405,986.58 | 40,676,737.12 | 20,800,889.50 | 303,770,308.20 | 391,653,921.40 |
| 衍生金融资产 | - | - | - | - | - |
| 买入返售金融资产 | 4,499,102.47 | - | - | - | 4,499,102.47 |
| 债权投资 | - | - | - | - | - |
| 应收股利 | - | - | - | - | - |
| 应收申购款 | - | - | - | 109,903.62 | 109,903.62 |
| 应收清算款 | - | - | - | 7,410,939.87 | 7,410,939.87 |
| 其他资产 | - | - | - | - | - |
| 资产总计 | 47,621,376.79 | 40,676,737.12 | 20,800,889.50 | 311,291,151.69 | 420,390,155.10 |
| 负债 | | | | | |
| 应付赎回款 | - | - | - | 191,953.90 | 191,953.90 |
| 应付管理人报酬 | - | - | - | 516,228.47 | 516,228.47 |
| 应付托管费 | - | - | - | 86,038.08 | 86,038.08 |
| 应付清算款 | - | - | - | 14,973,449.84 | 14,973,449.84 |
| 卖出回购金融资 | - | - | - | - | - |

| | | | | | |
|-----------------------|---------------|---------------|---------------|----------------|----------------|
| 产款 | | | | | |
| 应付销售服务费 | - | - | - | - | - |
| 应付投资顾问费 | - | - | - | - | - |
| 应付利润 | - | - | - | - | - |
| 应交税费 | - | - | - | - | - |
| 其他负债 | - | - | - | 1,345,484.86 | 1,345,484.86 |
| 负债总计 | - | - | - | 17,113,155.15 | 17,113,155.15 |
| 利率敏感度缺口 | 47,621,376.79 | 40,676,737.12 | 20,800,889.50 | 294,177,996.54 | 403,276,999.95 |
| 上年度末 2021 年 12 月 31 日 | 1 年以内 | 1-5 年 | 5 年以上 | 不计息 | 合计 |
| 资产 | | | | | |
| 银行存款 | 16,615,558.38 | - | - | - | 16,615,558.38 |
| 结算备付金 | 1,711,720.96 | - | - | - | 1,711,720.96 |
| 存出保证金 | 187,948.37 | - | - | - | 187,948.37 |
| 交易性金融资产 | 40,198,659.70 | 40,257,000.00 | 21,080,994.04 | 351,533,511.16 | 453,070,164.90 |
| 衍生金融资产 | - | - | - | - | - |
| 买入返售金融资产 | 19,000,000.00 | - | - | - | 19,000,000.00 |
| 应收利息 | - | - | - | 1,016,412.37 | 1,016,412.37 |
| 应收股利 | - | - | - | - | - |
| 应收申购款 | - | - | - | 231,110.54 | 231,110.54 |
| 应收证券清算款 | - | - | - | - | - |
| 其他资产 | - | - | - | - | - |
| 资产总计 | 77,713,887.41 | 40,257,000.00 | 21,080,994.04 | 352,781,034.07 | 491,832,915.52 |
| 负债 | | | | | |
| 应付赎回款 | - | - | - | 292,390.29 | 292,390.29 |
| 应付管理人报酬 | - | - | - | 614,378.41 | 614,378.41 |
| 应付托管费 | - | - | - | 102,396.42 | 102,396.42 |
| 应付证券清算款 | - | - | - | 9,816,269.71 | 9,816,269.71 |
| 卖出回购金融资产款 | - | - | - | - | - |
| 应付销售服务费 | - | - | - | - | - |
| 应付交易费用 | - | - | - | 1,620,700.76 | 1,620,700.76 |
| 应付利息 | - | - | - | - | - |
| 应付利润 | - | - | - | - | - |
| 应交税费 | - | - | - | - | - |
| 其他负债 | - | - | - | 100,000.00 | 100,000.00 |
| 负债总计 | - | - | - | 12,546,135.59 | 12,546,135.59 |
| 利率敏感度缺口 | 77,713,887.41 | 40,257,000.00 | 21,080,994.04 | 340,234,898.48 | 479,286,779.93 |

注：上表按金融资产和金融负债的重新定价日或到期日孰早者进行分类。

7.4.13.4.1.2 利率风险的敏感性分析

| | |
|----|-----------------------|
| 假设 | 1.若市场利率平行上升或下降 50 个基点 |
|----|-----------------------|

| | | | |
|----|-----------------------|-----------------------------|-------------------|
| | 2.其他市场变量保持不变 | | |
| | 3.仅存在公允价值变动对基金资产净值的影响 | | |
| 分析 | 相关风险变量的变动 | 对资产负债表日基金资产净值的影响金额（单位：人民币元） | |
| | | 本期末（2022年12月31日） | 上年度末（2021年12月31日） |
| | 1. 市场利率平行上升 50 个基点 | -1,310,786.84 | -1,612,646.60 |
| | 2. 市场利率平行下降 50 个基点 | 1,345,201.33 | 1,660,884.39 |

7.4.13.4.2 其他价格风险

其他价格风险是指交易性金融资产的公允价值受市场利率和外汇汇率以外的市场价格因素变动发生波动的风险，该风险可能与特定投资品种相关，也有可能与整体投资品种相关。本基金所持有以公允价值计量的金融资产，所有市场价格因素引起的金融资产公允价值变动均直接反映在当期损益中。本基金在构建资产配置和基金资产投资组合的基础上，通过建立事前和事后跟踪误差的方式，对基金资产的市场价格风险进行管理。

7.4.13.4.2.1 其他价格风险敞口

金额单位：人民币元

| 项目 | 本期末 2022 年 12 月 31 日 | | 上年度末 2021 年 12 月 31 日 | |
|---------------|----------------------|--------------|-----------------------|--------------|
| | 公允价值 | 占基金资产净值比例(%) | 公允价值 | 占基金资产净值比例(%) |
| 交易性金融资产-股票投资 | 303,770,308.20 | 75.33 | 351,533,511.16 | 73.35 |
| 交易性金融资产-基金投资 | - | - | - | - |
| 交易性金融资产-贵金属投资 | - | - | - | - |
| 衍生金融资产-权证投资 | - | - | - | - |
| 其他 | - | - | - | - |
| 合计 | 303,770,308.20 | 75.33 | 351,533,511.16 | 73.35 |

7.4.13.4.2.2 其他价格风险的敏感性分析

| | | | |
|----|-------------------------------|-----------------------------|-------------------|
| 假设 | 1.若对市场价格敏感的权益性投资的市场价格上升或下降 5% | | |
| | 2.其他市场变量保持不变 | | |
| 分析 | 相关风险变量的变动 | 对资产负债表日基金资产净值的影响金额（单位：人民币元） | |
| | | 本期末（2022年12月31日） | 上年度末（2021年12月31日） |
| | 1. 权益性投资的市场价格上升 5% | 15,188,515.41 | 17,576,675.56 |
| | 2. 权益性投资的市场价格下降 5% | -15,188,515.41 | -17,576,675.56 |

7.4.14 公允价值

7.4.14.1 金融工具公允价值计量的方法

公允价值计量结果所属的层次,由对公允价值计量整体而言具有重要意义的输入值所属的最低层次决定:第一层次:相同资产或负债在活跃市场上未经调整的报价;第二层次:除第一层次输入值外相关资产或负债直接或间接可观察的输入值;第三层次:相关资产或负债的不可观察输入值。

7.4.14.2 持续的以公允价值计量的金融工具

7.4.14.2.1 各层次金融工具的公允价值

单位:人民币元

| 公允价值计量结果所属的层次 | 本期末 2022 年 12 月 31 日 | 上年度末 2021 年 12 月 31 日 |
|---------------|----------------------|-----------------------|
| 第一层次 | 302,119,203.77 | 349,417,355.08 |
| 第二层次 | 87,883,613.20 | 103,652,809.82 |
| 第三层次 | 1,651,104.43 | - |
| 合计 | 391,653,921.40 | 453,070,164.90 |

7.4.14.2.2 公允价值所属层次间的重大变动

本基金以导致各层次之间转换的事项发生日为确认各层次之间转换的时点。

对于证券交易所上市的股票和债券,若出现重大事项停牌、交易不活跃(包括涨跌停时的交易不活跃)或属于非公开发行等情况,本基金不会于停牌日至交易恢复活跃日期间、交易不活跃期间及限售期间将相关股票和债券的公允价值列入第一层次;并根据估值调整中采用的不可观察输入值对于公允价值的影响程度,确定相关股票和债券公允价值应属第二层次还是第三层次。

7.4.14.2.3 第三层次公允价值余额及变动情况

7.4.14.2.3.1 第三层次公允价值余额及变动情况

单位:人民币元

| 项目 | 本期 2022 年 1 月 1 日至 2022 年 12 月 31 日 | | |
|---------------|-------------------------------------|---------------|---------------|
| | 交易性金融资产 | | 合计 |
| | 债券投资 | 股票投资 | |
| 期初余额 | - | - | - |
| 当期购买 | - | 5,130,448.30 | 5,130,448.30 |
| 当期出售/结算 | - | - | - |
| 转入第三层次 | - | - | - |
| 转出第三层次 | - | 1,740,741.96 | 1,740,741.96 |
| 当期利得或损失总额 | - | -1,738,601.91 | -1,738,601.91 |
| 其中:计入损益的利得或损失 | - | -1,738,601.91 | -1,738,601.91 |

| | | | |
|--|--|--------------|--------------|
| 计入其他综合收益的利得或损失 | - | - | - |
| 期末余额 | - | 1,651,104.43 | 1,651,104.43 |
| 期末仍持有的第三层次金融资产计入本期损益的未实现利得或损失的变动——公允价值变动损益 | - | 93,236.02 | 93,236.02 |
| 项目 | 上年度可比同期 2021 年 1 月 1 日至 2021 年 12 月 31 日 | | |
| | 交易性金融资产 | | 合计 |
| | 债券投资 | 股票投资 | |
| 期初余额 | - | - | - |
| 当期购买 | - | - | - |
| 当期出售/结算 | - | - | - |
| 转入第三层次 | - | - | - |
| 转出第三层次 | - | - | - |
| 当期利得或损失总额 | - | - | - |
| 其中：计入损益的利得或损失 | - | - | - |
| 计入其他综合收益的利得或损失 | - | - | - |
| 期末余额 | - | - | - |
| 期末仍持有的第三层次金融资产计入本期损益的未实现利得或损失的变动——公允价值变动损益 | - | - | - |

7.4.14.2.3.2 使用重要不可观察输入值的第三层次公允价值计量的情况

金额单位：人民币元

| 项目 | 本期末公允价值 | 采用的估值技术 | 不可观察输入值 | | |
|------|--------------|------------|-------------|---------------|------------|
| | | | 名称 | 范围/加权平均值 | 与公允价值之间的关系 |
| 股票投资 | 1,651,104.43 | 平均价格亚式期权模型 | 流通受限股票预期波动率 | 0.2063-2.4756 | 负相关 |
| 项目 | 上年度末公允价值 | 采用的估值技术 | 不可观察输入值 | | |
| | | | 名称 | 范围/加权平均值 | 与公允价值之间的关系 |
| - | - | - | - | - | - |

7.4.14.3 非持续的以公允价值计量的金融工具的说明

本基金本报告期末未持有非持续的以公允价值计量的金融工具。

7.4.14.4 不以公允价值计量的金融工具的相关说明

不以公允价值计量的金融工具主要包括应收款项、卖出回购金融资产和其他金融负债，其账面价值与公允价值之间无重大差异。

7.4.15 有助于理解和分析会计报表需要说明的其他事项

本基金本报告期内无需要说明有助于理解和分析会计报表的其他事项。

§ 8 投资组合报告

8.1 期末基金资产组合情况

金额单位：人民币元

| 序号 | 项目 | 金额（元） | 占基金总资产的比例（%） |
|----|-------------------|----------------|--------------|
| 1 | 权益投资 | 303,770,308.20 | 72.26 |
| | 其中：股票 | 303,770,308.20 | 72.26 |
| 2 | 基金投资 | - | - |
| 3 | 固定收益投资 | 87,883,613.20 | 20.91 |
| | 其中：债券 | 87,883,613.20 | 20.91 |
| | 资产支持证券 | - | - |
| 4 | 贵金属投资 | - | - |
| 5 | 金融衍生品投资 | - | - |
| 6 | 买入返售金融资产 | 4,499,102.47 | 1.07 |
| | 其中：买断式回购的买入返售金融资产 | - | - |
| 7 | 银行存款和结算备付金合计 | 16,531,995.81 | 3.93 |
| 8 | 其他资产 | 7,705,135.42 | 1.83 |
| 9 | 合计 | 420,390,155.10 | 100.00 |

8.2 报告期末按行业分类的股票投资组合

8.2.1 报告期末按行业分类的境内股票投资组合

金额单位：人民币元

| 代码 | 行业类别 | 公允价值（元） | 占基金资产净值比例（%） |
|----|------------------|----------------|--------------|
| A | 农、林、牧、渔业 | 6,093,750.00 | 1.51 |
| B | 采矿业 | 3,945,000.00 | 0.98 |
| C | 制造业 | 194,792,384.20 | 48.30 |
| D | 电力、热力、燃气及水生产和供应业 | 11,415,000.00 | 2.83 |
| E | 建筑业 | - | - |
| F | 批发和零售业 | 2,340,000.00 | 0.58 |

| | | | |
|---|-----------------|----------------|-------|
| G | 交通运输、仓储和邮政业 | 18,809,500.00 | 4.66 |
| H | 住宿和餐饮业 | - | - |
| I | 信息传输、软件和信息技术服务业 | 44,651,068.49 | 11.07 |
| J | 金融业 | 82,553.38 | 0.02 |
| K | 房地产业 | - | - |
| L | 租赁和商务服务业 | 10,573,900.00 | 2.62 |
| M | 科学研究和技术服务业 | 6,590,361.12 | 1.63 |
| N | 水利、环境和公共设施管理业 | 30,500.75 | 0.01 |
| O | 居民服务、修理和其他服务业 | - | - |
| P | 教育 | - | - |
| Q | 卫生和社会工作 | 60,685.76 | 0.02 |
| R | 文化、体育和娱乐业 | 4,385,604.50 | 1.09 |
| S | 综合 | - | - |
| | 合计 | 303,770,308.20 | 75.33 |

8.2.2 报告期末按行业分类的港股通投资股票投资组合

本基金本报告期末未持有港股通投资股票。

8.3 期末按公允价值占基金资产净值比例大小排序的所有股票投资明细

| 序号 | 股票代码 | 股票名称 | 数量（股） | 公允价值（元） | 占基金资产净值比例（%） |
|----|--------|------|-----------|---------------|--------------|
| 1 | 603198 | 迎驾贡酒 | 310,000 | 19,461,800.00 | 4.83 |
| 2 | 603369 | 今世缘 | 349,952 | 17,812,556.80 | 4.42 |
| 3 | 300443 | 金雷股份 | 300,000 | 12,084,000.00 | 3.00 |
| 4 | 300568 | 星源材质 | 550,000 | 11,693,000.00 | 2.90 |
| 5 | 600009 | 上海机场 | 200,000 | 11,542,000.00 | 2.86 |
| 6 | 600011 | 华能国际 | 1,500,000 | 11,415,000.00 | 2.83 |
| 7 | 600199 | 金种子酒 | 425,000 | 11,356,000.00 | 2.82 |
| 8 | 000625 | 长安汽车 | 900,000 | 11,079,000.00 | 2.75 |
| 9 | 688246 | 嘉和美康 | 375,006 | 10,991,425.86 | 2.73 |
| 10 | 000596 | 古井贡酒 | 40,000 | 10,676,000.00 | 2.65 |
| 11 | 605007 | 五洲特纸 | 525,000 | 9,896,250.00 | 2.45 |
| 12 | 600138 | 中青旅 | 625,000 | 9,493,750.00 | 2.35 |
| 13 | 002371 | 北方华创 | 40,000 | 9,012,000.00 | 2.23 |
| 14 | 603218 | 日月股份 | 425,000 | 8,627,500.00 | 2.14 |
| 15 | 605117 | 德业股份 | 24,900 | 8,246,880.00 | 2.04 |
| 16 | 603138 | 海量数据 | 399,946 | 8,218,890.30 | 2.04 |
| 17 | 603348 | 文灿股份 | 140,000 | 8,059,800.00 | 2.00 |
| 18 | 300525 | 博思软件 | 400,000 | 7,920,000.00 | 1.96 |
| 19 | 002025 | 航天电器 | 110,000 | 7,287,500.00 | 1.81 |
| 20 | 002511 | 中顺洁柔 | 500,000 | 6,870,000.00 | 1.70 |

| | | | | | |
|----|--------|------|---------|--------------|------|
| 21 | 688202 | 美迪西 | 30,000 | 6,416,700.00 | 1.59 |
| 22 | 600779 | 水井坊 | 75,000 | 6,331,500.00 | 1.57 |
| 23 | 003029 | 吉大正元 | 175,000 | 6,170,500.00 | 1.53 |
| 24 | 002714 | 牧原股份 | 125,000 | 6,093,750.00 | 1.51 |
| 25 | 603596 | 伯特利 | 75,000 | 5,985,000.00 | 1.48 |
| 26 | 600536 | 中国软件 | 100,000 | 5,833,000.00 | 1.45 |
| 27 | 600872 | 中炬高新 | 150,000 | 5,530,500.00 | 1.37 |
| 28 | 002078 | 太阳纸业 | 450,000 | 5,184,000.00 | 1.29 |
| 29 | 002928 | 华夏航空 | 350,000 | 4,840,500.00 | 1.20 |
| 30 | 300144 | 宋城演艺 | 300,000 | 4,380,000.00 | 1.09 |
| 31 | 600570 | 恒生电子 | 100,000 | 4,046,000.00 | 1.00 |
| 32 | 000923 | 河钢资源 | 300,000 | 3,945,000.00 | 0.98 |
| 33 | 300833 | 浩洋股份 | 40,000 | 3,353,600.00 | 0.83 |
| 34 | 600426 | 华鲁恒升 | 100,000 | 3,315,000.00 | 0.82 |
| 35 | 603733 | 仙鹤股份 | 100,000 | 3,047,000.00 | 0.76 |
| 36 | 002101 | 广东鸿图 | 125,000 | 2,708,750.00 | 0.67 |
| 37 | 688311 | 盟升电子 | 30,000 | 2,436,600.00 | 0.60 |
| 38 | 603885 | 吉祥航空 | 150,000 | 2,427,000.00 | 0.60 |
| 39 | 000963 | 华东医药 | 50,000 | 2,340,000.00 | 0.58 |
| 40 | 300260 | 新莱应材 | 25,000 | 1,677,500.00 | 0.42 |
| 41 | 688369 | 致远互联 | 20,000 | 1,377,000.00 | 0.34 |
| 42 | 601888 | 中国中免 | 5,000 | 1,080,150.00 | 0.27 |
| 43 | 688123 | 聚辰股份 | 5,000 | 506,000.00 | 0.13 |
| 44 | 301301 | 川宁生物 | 34,132 | 300,633.52 | 0.07 |
| 45 | 688373 | 盟科药业 | 31,687 | 270,606.98 | 0.07 |
| 46 | 688375 | 国博电子 | 2,820 | 265,644.00 | 0.07 |
| 47 | 688141 | 杰华特 | 5,122 | 243,295.00 | 0.06 |
| 48 | 688475 | 萤石网络 | 9,305 | 241,278.65 | 0.06 |
| 49 | 688035 | 德邦科技 | 4,433 | 216,419.06 | 0.05 |
| 50 | 688147 | 微导纳米 | 6,167 | 154,668.36 | 0.04 |
| 51 | 688489 | 三未信安 | 1,680 | 152,241.60 | 0.04 |
| 52 | 301297 | 富乐德 | 10,147 | 150,256.17 | 0.04 |
| 53 | 688410 | 山外山 | 4,650 | 110,623.50 | 0.03 |
| 54 | 688496 | 清越科技 | 12,000 | 108,960.00 | 0.03 |
| 55 | 601136 | 首创证券 | 4,739 | 82,553.38 | 0.02 |
| 56 | 688525 | 佰维存储 | 4,614 | 70,455.78 | 0.02 |
| 57 | 001301 | 尚太科技 | 1,164 | 68,722.56 | 0.02 |
| 58 | 301269 | 华大九天 | 475 | 41,771.50 | 0.01 |
| 59 | 301239 | 普瑞眼科 | 527 | 36,721.36 | 0.01 |
| 60 | 301327 | 华宝新能 | 206 | 36,455.82 | 0.01 |
| 61 | 301175 | 中科环保 | 5,075 | 30,500.75 | 0.01 |
| 62 | 301238 | 瑞泰新材 | 1,197 | 26,920.53 | 0.01 |
| 63 | 301367 | 怡和嘉业 | 143 | 25,136.54 | 0.01 |

| | | | | | |
|----|--------|------|-------|-----------|------|
| 64 | 301267 | 华夏眼科 | 362 | 23,964.40 | 0.01 |
| 65 | 301165 | 锐捷网络 | 547 | 17,290.67 | 0.00 |
| 66 | 301152 | 天力锂能 | 351 | 16,370.64 | 0.00 |
| 67 | 301296 | 新巨丰 | 1,028 | 15,317.20 | 0.00 |
| 68 | 301328 | 维峰电子 | 191 | 14,699.36 | 0.00 |
| 69 | 301339 | 通行宝 | 893 | 13,921.87 | 0.00 |
| 70 | 301377 | 鼎泰高科 | 770 | 13,575.10 | 0.00 |
| 71 | 301311 | 昆船智能 | 832 | 13,195.52 | 0.00 |
| 72 | 301396 | 宏景科技 | 396 | 12,632.40 | 0.00 |
| 73 | 301115 | 建科股份 | 525 | 12,621.00 | 0.00 |
| 74 | 301338 | 凯格精机 | 257 | 12,590.43 | 0.00 |
| 75 | 301112 | 信邦智能 | 399 | 12,404.91 | 0.00 |
| 76 | 301283 | 聚胶股份 | 235 | 12,081.35 | 0.00 |
| 77 | 301132 | 满坤科技 | 468 | 11,456.64 | 0.00 |
| 78 | 301282 | 金禄电子 | 434 | 10,958.50 | 0.00 |
| 79 | 301361 | 众智科技 | 517 | 10,836.32 | 0.00 |
| 80 | 301306 | 西测测试 | 255 | 10,783.95 | 0.00 |
| 81 | 301349 | 信德新材 | 102 | 10,559.04 | 0.00 |
| 82 | 301265 | 华新环保 | 819 | 9,336.60 | 0.00 |
| 83 | 301176 | 逸豪新材 | 544 | 9,188.16 | 0.00 |
| 84 | 301326 | 捷邦科技 | 227 | 8,312.74 | 0.00 |
| 85 | 301197 | 工大科雅 | 380 | 7,630.40 | 0.00 |
| 86 | 301161 | 唯万密封 | 346 | 7,518.58 | 0.00 |
| 87 | 301398 | 星源卓镁 | 255 | 7,379.70 | 0.00 |
| 88 | 301313 | 凡拓数创 | 247 | 7,197.58 | 0.00 |
| 89 | 301285 | 鸿日达 | 565 | 7,119.00 | 0.00 |
| 90 | 301359 | 东南电子 | 328 | 6,527.20 | 0.00 |
| 91 | 301388 | 欣灵电气 | 292 | 6,307.20 | 0.00 |
| 92 | 301368 | 丰立智能 | 337 | 6,241.24 | 0.00 |
| 93 | 301300 | 远翔新材 | 211 | 6,197.07 | 0.00 |
| 94 | 301319 | 唯特偶 | 115 | 6,126.05 | 0.00 |
| 95 | 301270 | 汉仪股份 | 210 | 5,957.70 | 0.00 |
| 96 | 301231 | 荣信文化 | 275 | 5,604.50 | 0.00 |
| 97 | 301309 | 万得凯 | 228 | 5,576.88 | 0.00 |
| 98 | 301233 | 盛帮股份 | 158 | 5,419.40 | 0.00 |
| 99 | 301316 | 慧博云通 | 359 | 5,140.88 | 0.00 |

8.4 报告期内股票投资组合的重大变动

8.4.1 累计买入金额超出期初基金资产净值 2%或前 20 名的股票明细

金额单位：人民币元

| 序号 | 股票代码 | 股票名称 | 本期累计买入金额 | 占期初基金资产净值比例 (%) |
|----|------|------|----------|-----------------|
|----|------|------|----------|-----------------|

| | | | | |
|----|--------|--------|---------------|------|
| 1 | 600009 | 上海机场 | 37,558,348.06 | 7.84 |
| 2 | 300568 | 星源材质 | 33,155,024.16 | 6.92 |
| 3 | 603348 | 文灿股份 | 32,262,481.00 | 6.73 |
| 4 | 600004 | 白云机场 | 32,141,163.38 | 6.71 |
| 5 | 600027 | 华电国际 | 31,654,541.00 | 6.60 |
| 6 | 000625 | 长安汽车 | 30,015,287.00 | 6.26 |
| 7 | 002531 | 天顺风能 | 29,912,979.00 | 6.24 |
| 8 | 002271 | 东方雨虹 | 24,485,061.14 | 5.11 |
| 9 | 002938 | 鹏鼎控股 | 24,359,784.53 | 5.08 |
| 10 | 603596 | 伯特利 | 24,224,648.00 | 5.05 |
| 11 | 688599 | 天合光能 | 23,855,571.44 | 4.98 |
| 12 | 601816 | 京沪高铁 | 23,601,423.60 | 4.92 |
| 13 | 605117 | 德业股份 | 23,020,015.00 | 4.80 |
| 14 | 300601 | 康泰生物 | 22,599,740.87 | 4.72 |
| 15 | 600048 | 保利发展 | 22,442,127.00 | 4.68 |
| 16 | 300073 | 当升科技 | 22,136,666.00 | 4.62 |
| 17 | 600383 | 金地集团 | 22,118,985.00 | 4.61 |
| 18 | 300772 | 运达股份 | 21,965,777.20 | 4.58 |
| 19 | 002487 | 大金重工 | 21,709,171.00 | 4.53 |
| 20 | 002101 | 广东鸿图 | 19,904,874.44 | 4.15 |
| 21 | 002129 | TCL 中环 | 19,859,335.26 | 4.14 |
| 22 | 601658 | 邮储银行 | 19,676,290.27 | 4.11 |
| 23 | 300026 | 红日药业 | 19,182,051.10 | 4.00 |
| 24 | 603138 | 海量数据 | 18,684,719.26 | 3.90 |
| 25 | 600011 | 华能国际 | 18,678,942.00 | 3.90 |
| 26 | 600197 | 伊力特 | 18,326,921.00 | 3.82 |
| 27 | 603198 | 迎驾贡酒 | 18,299,052.00 | 3.82 |
| 28 | 600900 | 长江电力 | 18,171,847.00 | 3.79 |
| 29 | 000807 | 云铝股份 | 18,047,035.00 | 3.77 |
| 30 | 601288 | 农业银行 | 18,040,000.00 | 3.76 |
| 31 | 000423 | 东阿阿胶 | 17,900,650.94 | 3.73 |
| 32 | 601939 | 建设银行 | 17,865,000.00 | 3.73 |
| 33 | 300498 | 温氏股份 | 17,636,708.00 | 3.68 |
| 34 | 600438 | 通威股份 | 17,541,397.04 | 3.66 |
| 35 | 603369 | 今世缘 | 16,917,308.00 | 3.53 |
| 36 | 603218 | 日月股份 | 16,876,947.00 | 3.52 |
| 37 | 600460 | 士兰微 | 16,352,383.68 | 3.41 |
| 38 | 002594 | 比亚迪 | 15,909,154.88 | 3.32 |
| 39 | 002142 | 宁波银行 | 15,860,468.20 | 3.31 |
| 40 | 688126 | 沪硅产业 | 15,566,449.37 | 3.25 |
| 41 | 002475 | 立讯精密 | 15,522,826.00 | 3.24 |
| 42 | 300525 | 博思软件 | 15,488,127.94 | 3.23 |
| 43 | 301153 | 中科江南 | 15,471,532.09 | 3.23 |

| | | | | |
|----|--------|------|---------------|------|
| 44 | 601600 | 中国铝业 | 15,210,000.00 | 3.17 |
| 45 | 603606 | 东方电缆 | 15,209,974.50 | 3.17 |
| 46 | 002824 | 和胜股份 | 14,628,309.00 | 3.05 |
| 47 | 601991 | 大唐发电 | 14,604,418.00 | 3.05 |
| 48 | 688202 | 美迪西 | 14,327,042.02 | 2.99 |
| 49 | 600919 | 江苏银行 | 14,286,262.00 | 2.98 |
| 50 | 002756 | 永兴材料 | 14,185,849.00 | 2.96 |
| 51 | 688390 | 固德威 | 14,169,840.74 | 2.96 |
| 52 | 603477 | 巨星农牧 | 14,062,541.00 | 2.93 |
| 53 | 605005 | 合兴股份 | 13,416,883.00 | 2.80 |
| 54 | 300750 | 宁德时代 | 13,117,387.30 | 2.74 |
| 55 | 601111 | 中国国航 | 13,113,998.00 | 2.74 |
| 56 | 002984 | 森麒麟 | 13,092,638.34 | 2.73 |
| 57 | 688246 | 嘉和美康 | 13,063,837.56 | 2.73 |
| 58 | 300443 | 金雷股份 | 12,841,170.16 | 2.68 |
| 59 | 000596 | 古井贡酒 | 12,712,810.65 | 2.65 |
| 60 | 601799 | 星宇股份 | 12,563,950.00 | 2.62 |
| 61 | 601186 | 中国铁建 | 12,552,187.00 | 2.62 |
| 62 | 300763 | 锦浪科技 | 12,481,530.00 | 2.60 |
| 63 | 300274 | 阳光电源 | 12,308,970.00 | 2.57 |
| 64 | 600779 | 水井坊 | 12,242,829.93 | 2.55 |
| 65 | 000002 | 万科 A | 12,217,562.00 | 2.55 |
| 66 | 002507 | 涪陵榨菜 | 11,975,561.00 | 2.50 |
| 67 | 601225 | 陕西煤业 | 11,787,677.04 | 2.46 |
| 68 | 688232 | 新点软件 | 11,780,932.83 | 2.46 |
| 69 | 002317 | 众生药业 | 11,761,431.00 | 2.45 |
| 70 | 601838 | 成都银行 | 11,722,837.00 | 2.45 |
| 71 | 002049 | 紫光国微 | 11,607,269.00 | 2.42 |
| 72 | 603363 | 傲农生物 | 11,554,549.30 | 2.41 |
| 73 | 688369 | 致远互联 | 11,508,902.80 | 2.40 |
| 74 | 600199 | 金种子酒 | 11,478,266.00 | 2.39 |
| 75 | 600029 | 南方航空 | 11,312,133.00 | 2.36 |
| 76 | 601166 | 兴业银行 | 11,199,102.00 | 2.34 |
| 77 | 601021 | 春秋航空 | 11,161,276.00 | 2.33 |
| 78 | 301071 | 力量钻石 | 11,123,046.00 | 2.32 |
| 79 | 600801 | 华新水泥 | 10,816,826.84 | 2.26 |
| 80 | 688567 | 孚能科技 | 10,669,446.99 | 2.23 |
| 81 | 002311 | 海大集团 | 10,488,847.33 | 2.19 |
| 82 | 603398 | 沐邦高科 | 10,379,168.00 | 2.17 |
| 83 | 300953 | 震裕科技 | 10,329,704.00 | 2.16 |
| 84 | 003022 | 联泓新科 | 10,178,894.00 | 2.12 |
| 85 | 002920 | 德赛西威 | 10,172,052.00 | 2.12 |
| 86 | 605007 | 五洲特纸 | 10,162,067.00 | 2.12 |

| | | | | |
|----|--------|------|---------------|------|
| 87 | 000568 | 泸州老窖 | 10,146,139.00 | 2.12 |
| 88 | 601668 | 中国建筑 | 10,040,000.00 | 2.09 |
| 89 | 002046 | 国机精工 | 9,922,133.62 | 2.07 |
| 90 | 603392 | 万泰生物 | 9,881,118.88 | 2.06 |
| 91 | 300850 | 新强联 | 9,853,051.50 | 2.06 |
| 92 | 600138 | 中青旅 | 9,831,670.00 | 2.05 |
| 93 | 002466 | 天齐锂业 | 9,828,551.45 | 2.05 |
| 94 | 002192 | 融捷股份 | 9,789,469.80 | 2.04 |
| 95 | 600566 | 济川药业 | 9,752,013.49 | 2.03 |
| 96 | 002371 | 北方华创 | 9,716,612.00 | 2.03 |
| 97 | 601398 | 工商银行 | 9,699,860.00 | 2.02 |
| 98 | 600973 | 宝胜股份 | 9,676,697.05 | 2.02 |
| 99 | 002865 | 钧达股份 | 9,654,954.00 | 2.01 |

注：1、买入包括基金二级市场上主动的买入、新股、配股、债转股、换股及行权等获得的股票；

2、基金持有的股票分类为交易性金融资产的，本项的“累计买入金额”按买卖成交金额（成交单价乘以成交数量）填列，不考虑相关交易费用。

8.4.2 累计卖出金额超出期初基金资产净值 2%或前 20 名的股票明细

金额单位：人民币元

| 序号 | 股票代码 | 股票名称 | 本期累计卖出金额 | 占期初基金资产净值比例（%） |
|----|--------|------|---------------|----------------|
| 1 | 002475 | 立讯精密 | 38,225,451.45 | 7.98 |
| 2 | 000568 | 泸州老窖 | 34,301,695.00 | 7.16 |
| 3 | 002938 | 鹏鼎控股 | 34,057,228.39 | 7.11 |
| 4 | 600027 | 华电国际 | 31,950,361.00 | 6.67 |
| 5 | 002271 | 东方雨虹 | 30,357,709.00 | 6.33 |
| 6 | 600004 | 白云机场 | 29,615,540.09 | 6.18 |
| 7 | 002531 | 天顺风能 | 28,059,259.88 | 5.85 |
| 8 | 300772 | 运达股份 | 27,978,896.10 | 5.84 |
| 9 | 000423 | 东阿阿胶 | 27,403,391.95 | 5.72 |
| 10 | 601288 | 农业银行 | 26,870,000.00 | 5.61 |
| 11 | 600009 | 上海机场 | 26,418,983.00 | 5.51 |
| 12 | 300274 | 阳光电源 | 25,428,440.00 | 5.31 |
| 13 | 603596 | 伯特利 | 25,201,001.93 | 5.26 |
| 14 | 300073 | 当升科技 | 24,909,269.92 | 5.20 |
| 15 | 688599 | 天合光能 | 24,777,599.30 | 5.17 |
| 16 | 002487 | 大金重工 | 24,118,863.00 | 5.03 |
| 17 | 603348 | 文灿股份 | 23,965,826.00 | 5.00 |
| 18 | 603218 | 日月股份 | 23,361,780.44 | 4.87 |
| 19 | 603338 | 浙江鼎力 | 23,300,437.00 | 4.86 |
| 20 | 601816 | 京沪高铁 | 23,105,013.52 | 4.82 |

| | | | | |
|----|--------|--------|---------------|------|
| 21 | 600383 | 金地集团 | 22,897,948.91 | 4.78 |
| 22 | 300568 | 星源材质 | 22,796,318.27 | 4.76 |
| 23 | 600048 | 保利发展 | 22,625,000.00 | 4.72 |
| 24 | 002129 | TCL 中环 | 21,971,997.00 | 4.58 |
| 25 | 300026 | 红日药业 | 20,960,762.22 | 4.37 |
| 26 | 600197 | 伊力特 | 20,627,705.02 | 4.30 |
| 27 | 002507 | 涪陵榨菜 | 20,260,057.00 | 4.23 |
| 28 | 603606 | 东方电缆 | 19,516,293.00 | 4.07 |
| 29 | 300750 | 宁德时代 | 19,465,801.00 | 4.06 |
| 30 | 601658 | 邮储银行 | 18,502,943.00 | 3.86 |
| 31 | 600900 | 长江电力 | 18,448,200.00 | 3.85 |
| 32 | 601939 | 建设银行 | 18,240,000.00 | 3.81 |
| 33 | 300601 | 康泰生物 | 17,906,609.98 | 3.74 |
| 34 | 600702 | 舍得酒业 | 17,758,351.00 | 3.71 |
| 35 | 300763 | 锦浪科技 | 17,736,017.88 | 3.70 |
| 36 | 605117 | 德业股份 | 17,636,864.40 | 3.68 |
| 37 | 000002 | 万科 A | 17,454,576.18 | 3.64 |
| 38 | 300498 | 温氏股份 | 16,990,674.00 | 3.54 |
| 39 | 301071 | 力量钻石 | 16,661,478.00 | 3.48 |
| 40 | 300059 | 东方财富 | 16,591,677.40 | 3.46 |
| 41 | 000625 | 长安汽车 | 16,086,813.66 | 3.36 |
| 42 | 002101 | 广东鸿图 | 16,083,558.00 | 3.36 |
| 43 | 301153 | 中科江南 | 16,064,181.58 | 3.35 |
| 44 | 002311 | 海大集团 | 15,681,425.80 | 3.27 |
| 45 | 002317 | 众生药业 | 15,428,691.00 | 3.22 |
| 46 | 601991 | 大唐发电 | 15,393,772.00 | 3.21 |
| 47 | 600436 | 片仔癀 | 15,203,722.00 | 3.17 |
| 48 | 000807 | 云铝股份 | 15,178,452.82 | 3.17 |
| 49 | 605005 | 合兴股份 | 15,129,702.30 | 3.16 |
| 50 | 002756 | 永兴材料 | 14,802,938.00 | 3.09 |
| 51 | 002594 | 比亚迪 | 14,786,832.00 | 3.09 |
| 52 | 600460 | 士兰微 | 14,766,801.69 | 3.08 |
| 53 | 688126 | 沪硅产业 | 14,727,127.73 | 3.07 |
| 54 | 600438 | 通威股份 | 14,619,948.00 | 3.05 |
| 55 | 688390 | 固德威 | 14,163,195.05 | 2.96 |
| 56 | 002142 | 宁波银行 | 14,075,913.42 | 2.94 |
| 57 | 600919 | 江苏银行 | 13,843,022.00 | 2.89 |
| 58 | 601111 | 中国国航 | 13,498,763.00 | 2.82 |
| 59 | 002568 | 百润股份 | 13,175,122.00 | 2.75 |
| 60 | 603363 | 傲农生物 | 13,117,943.54 | 2.74 |
| 61 | 688232 | 新点软件 | 12,462,177.65 | 2.60 |
| 62 | 002466 | 天齐锂业 | 12,179,432.01 | 2.54 |
| 63 | 600875 | 东方电气 | 12,137,169.00 | 2.53 |

| | | | | |
|----|--------|------|---------------|------|
| 64 | 688567 | 孚能科技 | 12,135,235.14 | 2.53 |
| 65 | 002049 | 紫光国微 | 11,966,653.00 | 2.50 |
| 66 | 601186 | 中国铁建 | 11,900,318.00 | 2.48 |
| 67 | 603477 | 巨星农牧 | 11,800,146.00 | 2.46 |
| 68 | 002824 | 和胜股份 | 11,556,009.00 | 2.41 |
| 69 | 601799 | 星宇股份 | 11,505,194.00 | 2.40 |
| 70 | 601021 | 春秋航空 | 11,452,019.00 | 2.39 |
| 71 | 601600 | 中国铝业 | 11,408,864.00 | 2.38 |
| 72 | 600029 | 南方航空 | 11,296,524.19 | 2.36 |
| 73 | 601838 | 成都银行 | 11,253,836.21 | 2.35 |
| 74 | 002984 | 森麒麟 | 11,240,389.00 | 2.35 |
| 75 | 601666 | 平煤股份 | 11,154,752.22 | 2.33 |
| 76 | 601699 | 潞安环能 | 11,152,963.49 | 2.33 |
| 77 | 002920 | 德赛西威 | 11,122,699.00 | 2.32 |
| 78 | 600801 | 华新水泥 | 11,010,515.20 | 2.30 |
| 79 | 688533 | 上声电子 | 10,990,591.29 | 2.29 |
| 80 | 601225 | 陕西煤业 | 10,790,649.00 | 2.25 |
| 81 | 300953 | 震裕科技 | 10,718,041.00 | 2.24 |
| 82 | 002192 | 融捷股份 | 10,600,170.00 | 2.21 |
| 83 | 601668 | 中国建筑 | 10,370,550.00 | 2.16 |
| 84 | 002046 | 国机精工 | 10,366,498.00 | 2.16 |
| 85 | 600085 | 同仁堂 | 9,982,440.00 | 2.08 |
| 86 | 601166 | 兴业银行 | 9,965,760.94 | 2.08 |
| 87 | 600933 | 爱柯迪 | 9,960,355.00 | 2.08 |
| 88 | 603985 | 恒润股份 | 9,913,732.10 | 2.07 |
| 89 | 300850 | 新强联 | 9,889,599.56 | 2.06 |
| 90 | 002865 | 钧达股份 | 9,880,003.00 | 2.06 |
| 91 | 688369 | 致远互联 | 9,758,725.33 | 2.04 |
| 92 | 300496 | 中科创达 | 9,719,280.00 | 2.03 |
| 93 | 603398 | 沐邦高科 | 9,702,735.00 | 2.02 |
| 94 | 688017 | 绿的谐波 | 9,700,843.95 | 2.02 |
| 95 | 300610 | 晨化股份 | 9,679,487.00 | 2.02 |
| 96 | 300737 | 科顺股份 | 9,678,942.00 | 2.02 |
| 97 | 300438 | 鹏辉能源 | 9,649,578.00 | 2.01 |

注：1、卖出主要指二级市场上主动的卖出、换股、要约收购、发行人回购及行权等减少的股票；

2、基金持有的股票分类为交易性金融资产的，本项“累计卖出金额”按买卖成交金额（成交单价乘以成交数量）填列，不考虑相关交易费用。

8.4.3 买入股票的成本总额及卖出股票的收入总额

金额单位：人民币元

| | |
|--------------|------------------|
| 买入股票成本（成交）总额 | 2,355,498,362.84 |
|--------------|------------------|

| | |
|--------------|------------------|
| 卖出股票收入（成交）总额 | 2,346,063,898.95 |
|--------------|------------------|

注：1、买入包括基金二级市场上主动的买入、新股、配股、债转股、换股及行权等获得的股票，卖出主要指二级市场上主动的卖出、换股、要约收购、发行人回购及行权等减少的股票；

2、“买入股票成本（成交）总额”、“卖出股票收入（成交）总额”均按买卖成交金额（成交单价乘以成交数量）填列，不考虑相关交易费用。

8.5 期末按债券品种分类的债券投资组合

金额单位：人民币元

| 序号 | 债券品种 | 公允价值（元） | 占基金资产净值比例（%） |
|----|-----------|---------------|--------------|
| 1 | 国家债券 | 87,883,613.20 | 21.79 |
| 2 | 央行票据 | - | - |
| 3 | 金融债券 | - | - |
| | 其中：政策性金融债 | - | - |
| 4 | 企业债券 | - | - |
| 5 | 企业短期融资券 | - | - |
| 6 | 中期票据 | - | - |
| 7 | 可转债（可交换债） | - | - |
| 8 | 同业存单 | - | - |
| 9 | 其他 | - | - |
| 10 | 合计 | 87,883,613.20 | 21.79 |

8.6 期末按公允价值占基金资产净值比例大小排序的前五名债券投资明细

金额单位：人民币元

| 序号 | 债券代码 | 债券名称 | 数量（张） | 公允价值（元） | 占基金资产净值比例（%） |
|----|--------|------------|---------|---------------|--------------|
| 1 | 160023 | 16 付息国债 23 | 300,000 | 30,258,016.57 | 7.50 |
| 2 | 190006 | 19 付息国债 06 | 200,000 | 20,800,889.50 | 5.16 |
| 3 | 019674 | 22 国债 09 | 150,000 | 15,192,612.33 | 3.77 |
| 4 | 210002 | 21 付息国债 02 | 100,000 | 10,418,720.55 | 2.58 |
| 5 | 019629 | 20 国债 03 | 70,000 | 7,132,535.89 | 1.77 |

8.7 期末按公允价值占基金资产净值比例大小排序的所有资产支持证券投资明细

本基金本报告期末未持有资产支持证券。

8.8 报告期末按公允价值占基金资产净值比例大小排序的前五名贵金属投资明细

本基金本报告期末未持有贵金属。

8.9 期末按公允价值占基金资产净值比例大小排序的前五名权证投资明细

本基金本报告期末未持有权证。

8.10 本基金投资股指期货的投资政策

根据本基金合同规定，本基金不参与股指期货交易。

8.11 报告期末本基金投资的国债期货交易情况说明

8.11.1 本期国债期货投资政策

根据本基金合同规定，本基金不参与国债期货交易。

8.11.2 本期国债期货投资评价

根据本基金合同规定，本基金不参与国债期货交易。

8.12 投资组合报告附注

8.12.1

报告期基金投资的前十名证券除今世缘（证券代码 603369）外其他证券的发行主体未有被监管部门立案调查，不存在报告编制日前一年内受到公开谴责、处罚的情形。

根据 2022 年 6 月 1 日发布的相关公告，该证券发行人因未及时披露公司重大事件被江苏证监局给予警示。

对上述证券的投资决策程序的说明：本基金投资上述证券的投资决策程序符合相关法律法规和公司制度的要求。

8.12.2

本基金投资的前十名股票没有超出基金合同规定的备选股票库，本基金管理人从制度和流程上要求股票必须先入库再买入。

8.12.3 期末其他各项资产构成

金额单位：人民币元

| 序号 | 名称 | 金额（元） |
|----|-------|--------------|
| 1 | 存出保证金 | 184,291.93 |
| 2 | 应收清算款 | 7,410,939.87 |
| 3 | 应收股利 | - |
| 4 | 应收利息 | - |
| 5 | 应收申购款 | 109,903.62 |

| | | |
|---|-------|--------------|
| 6 | 其他应收款 | - |
| 7 | 待摊费用 | - |
| 8 | 其他 | - |
| 9 | 合计 | 7,705,135.42 |

8.12.4 期末持有的处于转股期的可转换债券明细

本基金本报告期末未持有处于转股期的可转换债券。

8.12.5 期末前十名股票中存在流通受限情况的说明

本基金本报告期末投资前十名股票中不存在流通受限情况。

§ 9 基金份额持有人信息

9.1 期末基金份额持有人户数及持有人结构

份额单位：份

| 持有人户数 (户) | 户均持有的基 金份额 | 持有人结构 | | | |
|--------------|---------------|--------------|--------|----------------|--------|
| | | 机构投资者 | | 个人投资者 | |
| | | 持有份额 | 占总份额比例 | 持有份额 | 占总份额比例 |
| 28,749 | 33,253.61 | 5,248,483.57 | 0.55% | 950,759,568.46 | 99.45% |

9.2 期末基金管理人的从业人员持有本基金的情况

| 项目 | 持有份额总数（份） | 占基金总份额比例 |
|------------------|-----------|----------|
| 基金管理人所有从业人员持有本基金 | 1,897.82 | 0.0002% |

9.3 期末基金管理人的从业人员持有本开放式基金份额总量区间情况

| 项目 | 持有基金份额总量的数量区间（万份） |
|--------------------------------|-------------------|
| 本公司高级管理人员、基金投资和研究部门负责人持有本开放式基金 | 0 |
| 本基金基金经理持有本开放式基金 | 0 |

§ 10 开放式基金份额变动

单位：份

| | |
|---------------------------|------------------|
| 基金合同生效日(2003年4月28日)基金份额总额 | 1,029,504,423.81 |
| 本报告期期初基金份额总额 | 971,917,485.48 |
| 本报告期基金总申购份额 | 160,412,384.44 |
| 减：报告期基金总赎回份额 | 176,321,817.89 |

| | |
|---------------------------|----------------|
| 本报告期间基金拆分变动份额（份额减少以“-”填列） | - |
| 本报告期末基金份额总额 | 956,008,052.03 |

§ 11 重大事件揭示

11.1 基金份额持有人大会决议

本报告期未召开基金份额持有人大会。

11.2 基金管理人、基金托管人的专门基金托管部门的重大人事变动

根据本基金管理人 2022 年 7 月 30 日的公告，经招商基金管理有限公司第六届董事会 2022 年第五次会议审议通过，同意聘任徐勇先生为公司总经理。

自 2022 年 07 月 15 日起，孙乐女士担任招商银行股份有限公司资产托管部总经理职务。

11.3 涉及基金管理人、基金财产、基金托管业务的诉讼

本报告期无涉及本基金管理人、基金财产、基金托管业务的重大诉讼事项。

11.4 基金投资策略的改变

本报告期基金投资策略无改变。

11.5 为基金进行审计的会计师事务所情况

本报告期本基金的审计事务所无变化，目前德勤华永会计师事务所（特殊普通合伙）已为本基金提供审计服务 20 年，本报告期应支付给德勤华永会计师事务所（特殊普通合伙）的报酬为人民币 50,000.00 元。

11.6 管理人、托管人及其高级管理人员受稽查或处罚等情况

11.6.1 管理人及其高级管理人员受稽查或处罚等情况

本报告期，基金管理人没有受到监管部门的稽查或处罚，亦未收到关于基金管理人的高级管理人员受到监管部门的稽查或处罚的书面通知或文件。

11.6.2 托管人及其高级管理人员受稽查或处罚等情况

本报告期内，基金托管人及其高级管理人员没有受到监管部门稽查或处罚等情况。

11.7 基金租用证券公司交易单元的有关情况

11.7.1 基金租用证券公司交易单元进行股票投资及佣金支付情况

金额单位：人民币元

| 券商名称 | 交易单元数量 | 股票交易 | | 应支付该券商的佣金 | | 备注 |
|--------|--------|------------------|--------------|--------------|------------|----|
| | | 成交金额 | 占当期股票成交总额的比例 | 佣金 | 占当期佣金总量的比例 | |
| 招商证券 | 2 | 3,774,921,586.34 | 80.67% | 3,515,583.26 | 80.67% | - |
| 国金证券 | 1 | 904,299,555.86 | 19.33% | 842,177.52 | 19.33% | - |
| 国泰君安证券 | 1 | - | - | - | - | - |
| 海通证券 | 2 | - | - | - | - | - |
| 平安证券 | 1 | - | - | - | - | - |

注：基金交易佣金根据券商季度综合评分结果给与分配，券商综合评分根据研究报告质量、路演质量、联合调研质量等维度进行打分，从多家服务券商中选取符合法律规范经营的综合能力靠前的券商给与佣金分配，季度评分和佣金分配分别由专人负责。

11.7.2 基金租用证券公司交易单元进行其他证券投资的情况

金额单位：人民币元

| 券商名称 | 债券交易 | | 债券回购交易 | | 权证交易 | |
|--------|---------------|--------------|------------------|----------------|------|--------------|
| | 成交金额 | 占当期债券成交总额的比例 | 成交金额 | 占当期债券回购成交总额的比例 | 成交金额 | 占当期权证成交总额的比例 |
| 招商证券 | 74,668,626.58 | 100.00% | 2,891,397,000.00 | 100.00% | - | - |
| 国金证券 | - | - | - | - | - | - |
| 国泰君安证券 | - | - | - | - | - | - |
| 海通证券 | - | - | - | - | - | - |
| 平安证券 | - | - | - | - | - | - |

11.8 其他重大事件

| 序号 | 公告事项 | 法定披露方式 | 法定披露日期 |
|----|--|----------------------------|------------|
| 1 | 招商基金管理有限公司关于旗下公开募集证券投资基金执行新金融工具相关会计准则的公告 | 证券时报、基金管理人网站及中国证监会基金电子披露网站 | 2022-01-01 |
| 2 | 招商基金管理有限公司关于旗下基金投资关联方承销证券的公告 | 证券时报、基金管理人网站及中国证监会基金电子披露网站 | 2022-01-15 |
| 3 | 招商基金管理有限公司旗下基金 2021 年第 4 季度报告提示性公告 | 证券时报及基金管理人网站 | 2022-01-21 |

| | | | |
|----|--|----------------------------|------------|
| 4 | 招商安泰偏股混合型证券投资基金 2021 年第 4 季度报告 | 证券时报、基金管理人网站及中国证监会基金电子披露网站 | 2022-01-21 |
| 5 | 招商基金管理有限公司关于公司自有资金投资旗下公募基金的公告 | 证券时报、基金管理人网站及中国证监会基金电子披露网站 | 2022-01-27 |
| 6 | 关于警惕冒用招商基金管理有限公司名义进行诈骗活动的特别提示公告 | 证券时报、基金管理人网站及中国证监会基金电子披露网站 | 2022-03-22 |
| 7 | 招商安泰偏股混合型证券投资基金 2021 年年度报告 | 证券时报、基金管理人网站及中国证监会基金电子披露网站 | 2022-03-30 |
| 8 | 招商基金管理有限公司旗下基金 2021 年年度报告提示性公告 | 证券时报及基金管理人网站 | 2022-03-30 |
| 9 | 招商安泰偏股混合型证券投资基金 2022 年第 1 季度报告 | 证券时报、基金管理人网站及中国证监会基金电子披露网站 | 2022-04-21 |
| 10 | 招商基金管理有限公司旗下基金 2022 年第 1 季度报告提示性公告 | 证券时报及基金管理人网站 | 2022-04-21 |
| 11 | 招商安泰偏股混合型证券投资基金基金产品资料概要更新 | 证券时报、基金管理人网站及中国证监会基金电子披露网站 | 2022-04-27 |
| 12 | 招商安泰系列开放式证券投资基金更新的招募说明书（二零二二年第一号） | 证券时报、基金管理人网站及中国证监会基金电子披露网站 | 2022-04-27 |
| 13 | 招商基金管理有限公司关于提醒投资者持续完善身份信息资料的公告 | 证券时报、基金管理人网站及中国证监会基金电子披露网站 | 2022-05-13 |
| 14 | 招商基金管理有限公司关于养老金客户通过直销柜台申购旗下基金开展费率优惠活动的公告 | 证券时报、基金管理人网站及中国证监会基金电子披露网站 | 2022-06-09 |
| 15 | 招商基金管理有限公司关于旗下基金投资关联方承销证券的公告 | 证券时报、基金管理人网站及中国证监会基金电子披露网站 | 2022-06-17 |
| 16 | 招商基金管理有限公司关于旗下基金投资关联方承销证券的公告 | 证券时报、基金管理人网站及中国证监会基金电子披露网站 | 2022-07-14 |
| 17 | 招商安泰偏股混合型证券投资基金 2022 年第 2 季度报告 | 证券时报、基金管理人网站及中国证监会基金电子披露网站 | 2022-07-20 |
| 18 | 招商基金管理有限公司旗下基金 2022 年第 2 季度报告提示性公告 | 证券时报及基金管理人网站 | 2022-07-20 |
| 19 | 招商基金管理有限公司关于高级管理人员变更的公告 | 证券时报、基金管理人网站及中国证监会 | 2022-07-30 |

| | | | |
|----|------------------------------------|----------------------------|------------|
| | | 基金电子披露网站 | |
| 20 | 招商基金管理有限公司旗下基金 2022 年中期报告提示性公告 | 证券时报及基金管理人网站 | 2022-08-30 |
| 21 | 招商安泰偏股混合型证券投资基金 2022 年中期报告 | 证券时报、基金管理人网站及中国证监会基金电子披露网站 | 2022-08-30 |
| 22 | 招商基金管理有限公司关于运用自有资金投资旗下公募基金的公告 | 证券时报、基金管理人网站及中国证监会基金电子披露网站 | 2022-10-17 |
| 23 | 招商基金管理有限公司旗下基金 2022 年第 3 季度报告提示性公告 | 证券时报及基金管理人网站 | 2022-10-25 |
| 24 | 招商安泰偏股混合型证券投资基金 2022 年第 3 季度报告 | 证券时报、基金管理人网站及中国证监会基金电子披露网站 | 2022-10-25 |

§ 12 备查文件目录

12.1 备查文件目录

- 1、中国证券监督管理委员会批准设立招商基金管理有限公司的文件；
- 2、中国证券监督管理委员会批准招商安泰偏股混合型证券投资基金设立的文件；
- 3、《招商安泰偏股混合型证券投资基金基金合同》；
- 4、《招商安泰偏股混合型证券投资基金托管协议》；
- 5、《招商安泰偏股混合型证券投资基金招募说明书》；
- 6、基金管理人业务资格批件、营业执照。

12.2 存放地点

招商基金管理有限公司
地址：深圳市福田区深南大道 7088 号

12.3 查阅方式

上述文件可在招商基金管理有限公司互联网站上查阅，或者在营业时间内到招商基金管理有限公司查阅。

投资者对本报告书如有疑问，可咨询本基金管理人招商基金管理有限公司。

客户服务中心电话：400-887-9555

网址：<http://www.cmfcchina.com>

招商基金管理有限公司

2023 年 3 月 30 日