

招商和惠养老目标日期 2045 五年持有 期混合型发起式基金中基金（FOF）2023 年第 2 季度报告

2023 年 06 月 30 日

基金管理人：招商基金管理有限公司

基金托管人：中国银行股份有限公司

送出日期：2023 年 7 月 20 日

§ 1 重要提示

基金管理人的董事会及董事保证本报告所载资料不存在虚假记载、误导性陈述或重大遗漏，并对其内容的真实性、准确性和完整性承担个别及连带责任。

基金托管人中国银行股份有限公司根据本基金合同规定，于 2023 年 7 月 19 日复核了本报告中的财务指标、净值表现和投资组合报告等内容，保证复核内容不存在虚假记载、误导性陈述或者重大遗漏。

基金管理人承诺以诚实信用、勤勉尽责的原则管理和运用基金资产，但不保证基金一定盈利。

基金的过往业绩并不代表其未来表现。投资有风险，投资者在作出投资决策前应仔细阅读本基金的招募说明书。

本报告中财务资料未经审计。

本报告期自 2023 年 4 月 1 日起至 6 月 30 日止。

§ 2 基金产品概况

| | |
|------------|--|
| 基金简称 | 招商和惠养老目标日期 2045 五年持有期混合发起式（FOF） |
| 基金主代码 | 016660 |
| 交易代码 | 016660 |
| 基金运作方式 | 契约型开放式 |
| 基金合同生效日 | 2023 年 3 月 7 日 |
| 报告期末基金份额总额 | 120,211,131.04 份 |
| 投资目标 | 本基金随着所设定目标日期的临近，逐步降低权益类资产配置比例，增加非权益类资产的配置比例，在控制风险的前提下，优选基金，力求实现基金资产的稳定增值。目标日期后，本基金通过资产配置和基金优选，在控制产品风险收益特征的前提下，力争实现资产长期稳健增值。 |
| 投资策略 | 本基金属于养老目标日期基金。本基金的资产配置策略，随着投资人生命周期的延续和投资目标日期的临近，基金的投资风格相应的从“进取”，转变为“稳健”，再转变为“保守”，权益类资产比例逐步下降，而非权益类资产比例逐步上升。本基金根据招商目标日期型基金下滑曲线模型进行动态资产配置，下滑曲线模型运用随机动态规划技术，对跨生命周期的投资、消费进行了优化求解，并结合国内法规约束和投资工具范围作了本土化改进。随着本基金目标日期的临近，权益类资产投资比 |

| | |
|--------|---|
| | <p>例逐渐下降。在下滑曲线模型的基础上,进行风险预算,控制基金相对回撤,精细挑选符合本基金投资目标的标的基金,构建投资组合。</p> <p>本基金其他主要投资策略包括:基金投资策略、股票投资策略、债券投资策略、资产支持证券投资策略、存托凭证投资策略。</p> |
| 业绩比较基准 | <p>本基金的业绩比较基准为: (沪深 300 指数收益率×90% + 恒生综合指数收益率(经汇率调整后)×10%)×X + 中债综合(全价)指数收益率×(1-X), 其中 X 为下滑曲线值,本基金各年的下滑曲线值参见本基金招募说明书中的规定执行。</p> |
| 风险收益特征 | <p>本基金为养老目标日期基金中基金, 2045 年 12 月 31 日为本基金的目标日期,风险和收益水平会随着目标日期的临近而逐步降低。基金合同生效日至 2045 年 12 月 31 日,理论上本基金的预期风险与预期收益水平高于债券型基金、债券型基金中基金(FOF)、货币市场基金和货币型基金中基金(FOF)。</p> <p>本基金资产投资于港股通标的股票,会面临港股通机制下因投资环境、投资标的、市场制度以及交易规则等差异带来的特有风险,包括港股市场股价波动较大的风险(港股市场实行 T+0 回转交易,且对个股不设涨跌幅限制,港股股价可能表现出比 A 股更为剧烈的股价波动)、汇率风险(汇率波动可能对基金的投资收益造成损失)、港股通机制下交易日不连贯可能带来的风险(在内地开市香港休市的情形下,港股通不能正常交易,港股不能及时卖出,可能带来一定的流动性风险)等。</p> |
| 基金管理人 | 招商基金管理有限公司 |
| 基金托管人 | 中国银行股份有限公司 |

§ 3 主要财务指标和基金净值表现

3.1 主要财务指标

单位:人民币元

| 主要财务指标 | 报告期(2023 年 4 月 1 日—2023 年 6 月 30 日) |
|----------------|-------------------------------------|
| 1.本期已实现收益 | -1,934,204.68 |
| 2.本期利润 | -5,655,162.19 |
| 3.加权平均基金份额本期利润 | -0.0471 |
| 4.期末基金资产净值 | 115,574,574.95 |
| 5.期末基金份额净值 | 0.9614 |

注: 1、上述基金业绩指标不包括持有人认购或交易基金的各项费用,计入费用后实际收益水平要低于所列数字;

2、本期已实现收益指基金本期利息收入、投资收益、其他收入(不含公允价值变动收益)扣除相关费用和信用减值损失后的余额,本期利润为本期已实现收益加上本期公允价值变动收益。

3.2 基金净值表现

3.2.1 本报告期基金份额净值增长率及其与同期业绩比较基准收益率的比较

| 阶段 | 份额净值增长率① | 份额净值增长率标准差② | 业绩比较基准收益率③ | 业绩比较基准收益率标准差④ | ①-③ | ②-④ |
|------------|----------|-------------|------------|---------------|--------|--------|
| 过去三个月 | -4.67% | 0.52% | -3.16% | 0.58% | -1.51% | -0.06% |
| 自基金合同生效起至今 | -3.86% | 0.47% | -4.06% | 0.58% | 0.20% | -0.11% |

3.2.2 自基金合同生效以来基金累计净值增长率变动及其与同期业绩比较基准收益率变动的比较

招商和惠养老目标日期2045五年持有期混合发起式（FOF）累计净值增长率与同期业绩比较基准收益率的历史走势对比图

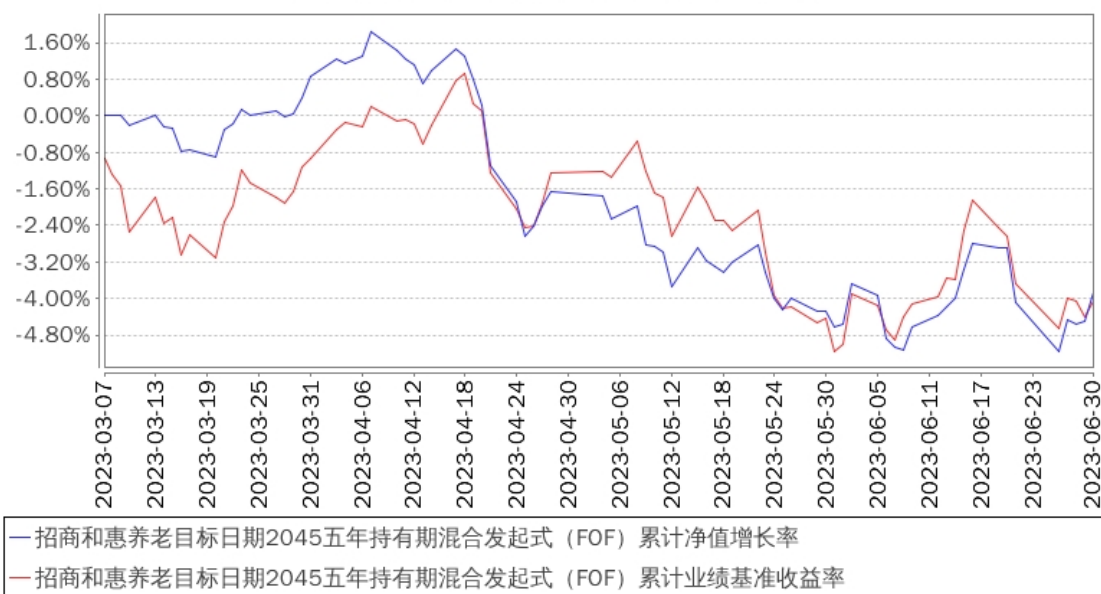

注：本基金合同于2023年3月7日生效，截至本报告期末基金成立未满一年；自基金成立日起6个月内为建仓期，截至报告期末基金建仓期尚未结束。

§ 4 管理人报告

4.1 基金经理（或基金经理小组）简介

| 姓名 | 职务 | 任本基金的基金经理期限 | 证券从业 | 说明 |
|----|----|-------------|------|----|
| | | | | |

| | | 任职日期 | 离任日期 | 年限 | |
|----|---------|----------------|------|----|--|
| 雷敏 | 本基金基金经理 | 2023 年 3 月 7 日 | - | 16 | 女，硕士。曾就职于太平洋资产管理有限责任公司权益投资部、中国人保资产管理有限责任公司权益投资部，从事 FOF 投资工作。2021 年 12 月加入招商基金管理有限公司资产配置与 FOF 投资部，现任招商智星稳健配置混合型基金中基金（FOF-LOF）、招商和惠养老目标日期 2045 五年持有期混合型发起式基金中基金（FOF）、招商和享均衡养老目标三年持有期混合型基金中基金（FOF）、招商乐颐和惠养老目标日期 2035 三年持有期混合型发起式基金中基金（FOF）基金经理。 |

注：1、本基金首任基金经理的任职日期为本基金合同生效日，后任基金经理的任职日期以及历任基金经理的离任日期为公司相关会议作出决定的公告（生效）日期；

2、证券从业年限计算标准遵从中国证监会《证券投资基金经营机构董事、监事、高级管理人员及从业人员监督管理办法》中关于证券从业人员范围的相关规定。

4.2 管理人对报告期内本基金运作遵规守信情况的说明

基金管理人声明：在本报告期内，本基金管理人严格遵守《中华人民共和国证券投资基金法》、《公开募集证券投资基金运作管理办法》等有关法律法规及其各项实施准则的规定以及本基金的基金合同等基金法律文件的约定，本着诚实信用、勤勉尽责的原则管理和运用基金资产，在严格控制风险的前提下，为基金持有人谋求最大利益。本报告期内，基金运作整体合法合规，无损害基金持有人利益的行为。基金的投资范围以及投资运作符合有关法律法规及基金合同的规定。

4.3 公平交易专项说明

4.3.1 公平交易制度的执行情况

基金管理人已建立较完善的研究方法和投资决策流程，确保各投资组合享有公平的投资决策机会。基金管理人建立了所有组合适用的投资对象备选库，制定明确的备选库建立、维护程序。基金管理人拥有健全的投资授权制度，明确投资决策委员会、投资组合经理等各投资决策主体的职责和权限划分，投资组合经理在授权范围内可以自主决策，超过投资权限的操作需要经过严格的审批程序。基金管理人的相关研究成果向内部所有投资组合开放，在投资研究层面不存在各投资组合间不公平的问题。

4.3.2 异常交易行为的专项说明

基金管理人严格控制不同投资组合之间的同日反向交易，严格禁止可能导致不公平交易和利益输送的同日反向交易。确因投资组合的投资策略或流动性等需要而发生的同日反向交易，基金管理人要求相关投资组合经理提供决策依据，并留存记录备查，完全按照有关指数的构成比例进行投资的组合等除外。

本报告期内，本基金各项交易均严格按照相关法律法规、基金合同的有关要求执行，公司所有投资组合参与的交易所公开竞价同日反向交易成交较少的单边交易量超过该证券当日成交量的 5% 的交易共有 12 次，其中 9 次为旗下指数及量化组合因投资策略需要而发生反向交易，3 次为不同基金经理管理的基金因投资策略不同而发生的反向交易。报告期内未发现有可能会导致不公平交易和利益输送的重大异常交易行为。

4.4 报告期内基金投资策略和运作分析

二季度，权益市场总体震荡下行，沪深 300 指数下跌 5.15%，中证 500 指数下跌 5.38%，创业板指数下跌 7.69%，恒生指数下跌 7.27%。从行业表现来看，通信、传媒、家电、公用事业等涨幅靠前，商贸零售、食品饮料、建筑材料、美容护理等跌幅靠前，31 个申万一级行业中仅 7 个上涨，其余行业均下跌，权益市场总体表现不尽人意，主要受到以下几方面因素影响：（一）经济整体在年初经历了疫后积压需求快速释放之后，到二季度增长势头有所回落，趋于平缓；（二）地产销量和价格等数据在二季度有一定程度回落，影响了企业和居民对未来投资和消费的信心；（三）美国通胀和经济的韧性较强，使得今年对美联储结束加息进程的预期较之前有所修正。反观债券市场，在经济弱复苏和流动性合理宽松的环境下表现相对较好，二季度中债综合财富指数上涨 1.67%，股债跷跷板效应明显。

展望下阶段，目前沪深 300 的股权风险溢价处于历史较高的 70% 以上分位，绝对估值处于历史较低的 35% 以下分位，估值水平本身已较为充分地反映了当下市场对诸多因素的悲观预期。在高质量发展和经济转型的背景下，未来仍有望看到较多产业扶持政策出台，同时稳增长目标也使得整体经济不会出现失速风险，随着下半年工业企业有望开启补库存周期，企业盈利端也将会逐步企稳和修复，我们维持对权益市场中长期相对乐观的看法，继续保持较高的权益仓位配置，积极挖掘其中的结构性机会。重点关注以下方向：科技成长方向关注人工智能在各产业领域的渗透和应用模式创新带来的机会；高端制造行业关注有较强的产业比较优势和竞争壁垒，能兼顾内外需求，增长相对确定的机会，以及产业升级和国产替代等方向；消费领域关注需求相对刚性，受益于人口老龄化的就医需求和医疗保健等方向。

本基金自成立以来到 2 季度末，主要配置风格稳健，对今年市场适应性较强的主动型基金，同时积极配置在科技成长和高端制造等领域有较强产业研究能力和选股优势的基金，并且优选价值型基金以获取传统行业高股息的选股收益，同时一定程度平抑组合波动，考虑今年行业轮动较为频繁，我们在管理过程中也会不断对板块配置结构进行优化调整。结合当前的宏观环境，投资上仍需要保持耐心，以时间换空间，同时增加操作的灵活性，适度逆向布

局。未来本基金将继续秉持长期视角构建资产配置策略，中期视角进行组合风格和品种选择的优化，通过一定的分散投资和均衡配置，努力为投资人创造长期稳健可持续的投资回报。

4.5 报告期内基金的业绩表现

报告期内，本基金份额净值增长率为-4.67%，同期业绩基准增长率为-3.16%。

4.6 报告期内基金持有人数或基金资产净值预警说明

报告期内，本基金未发生连续二十个工作日出现基金份额持有人数量不满二百人或者基金资产净值低于五千万元的情形。

§ 5 投资组合报告

5.1 报告期末基金资产组合情况

| 序号 | 项目 | 金额（元） | 占基金总资产的比例（%） |
|----|-------------------|----------------|--------------|
| 1 | 权益投资 | - | - |
| | 其中：股票 | - | - |
| 2 | 基金投资 | 109,114,680.66 | 94.34 |
| 3 | 固定收益投资 | 5,045,606.85 | 4.36 |
| | 其中：债券 | 5,045,606.85 | 4.36 |
| | 资产支持证券 | - | - |
| 4 | 贵金属投资 | - | - |
| 5 | 金融衍生品投资 | - | - |
| 6 | 买入返售金融资产 | - | - |
| | 其中：买断式回购的买入返售金融资产 | - | - |
| 7 | 银行存款和结算备付金合计 | 1,484,996.78 | 1.28 |
| 8 | 其他资产 | 9,856.92 | 0.01 |
| 9 | 合计 | 115,655,141.21 | 100.00 |

5.2 报告期末按行业分类的股票投资组合

5.2.1 报告期末按行业分类的境内股票投资组合

本基金本报告期末未持有股票。

5.2.2 报告期末按行业分类的港股通投资股票投资组合

本基金本报告期末未持有港股通投资股票。

5.3 报告期末按公允价值占基金资产净值比例大小排序的前十名股票投资明细

本基金本报告期末未持有股票。

5.4 报告期末按债券品种分类的债券投资组合

金额单位：人民币元

| 序号 | 债券品种 | 公允价值（元） | 占基金资产净值比例（%） |
|----|-----------|--------------|--------------|
| 1 | 国家债券 | 5,045,606.85 | 4.37 |
| 2 | 央行票据 | - | - |
| 3 | 金融债券 | - | - |
| | 其中：政策性金融债 | - | - |
| 4 | 企业债券 | - | - |
| 5 | 企业短期融资券 | - | - |
| 6 | 中期票据 | - | - |
| 7 | 可转债（可交换债） | - | - |
| 8 | 同业存单 | - | - |
| 9 | 其他 | - | - |
| 10 | 合计 | 5,045,606.85 | 4.37 |

5.5 报告期末按公允价值占基金资产净值比例大小排名的前五名债券投资明细

金额单位：人民币元

| 序号 | 债券代码 | 债券名称 | 数量（张） | 公允价值（元） | 占基金资产净值比例（%） |
|----|--------|----------|--------|--------------|--------------|
| 1 | 019670 | 22 国债 05 | 50,000 | 5,045,606.85 | 4.37 |

5.6 报告期末按公允价值占基金资产净值比例大小排名的前十名资产支持证券投资明细

本基金本报告期末未持有资产支持证券。

5.7 报告期末按公允价值占基金资产净值比例大小排序的前五名贵金属投资明细

本基金本报告期末未持有贵金属。

5.8 报告期末按公允价值占基金资产净值比例大小排名的前五名权证投资明细

本基金本报告期末未持有权证。

5.9 报告期末本基金投资的股指期货交易情况说明

5.9.1 报告期末本基金投资的股指期货持仓和损益明细

根据本基金合同规定，本基金不参与股指期货交易。

5.9.2 本基金投资股指期货的投资政策

根据本基金合同规定，本基金不参与股指期货交易。

5.10 报告期末本基金投资的国债期货交易情况说明

5.10.1 本期国债期货投资政策

根据本基金合同规定，本基金不参与国债期货交易。

5.10.2 报告期末本基金投资的国债期货持仓和损益明细

根据本基金合同规定，本基金不参与国债期货交易。

5.10.3 本期国债期货投资评价

根据本基金合同规定，本基金不参与国债期货交易。

5.11 投资组合报告附注

5.11.1

报告期基金投资的前十名证券的发行主体未有被监管部门立案调查，不存在报告编制日前一年内受到公开谴责、处罚的情形。

5.11.2

本基金投资的前十名股票没有超出基金合同规定的备选股票库，本基金管理人从制度和流程上要求股票必须先入库再买入。

5.11.3 其他资产构成

金额单位：人民币元

| 序号 | 名称 | 金额（元） |
|----|-------|----------|
| 1 | 存出保证金 | 5,179.75 |
| 2 | 应收清算款 | - |
| 3 | 应收股利 | - |
| 4 | 应收利息 | - |
| 5 | 应收申购款 | 120.98 |
| 6 | 其他应收款 | 4,556.19 |
| 7 | 其他 | - |
| 8 | 合计 | 9,856.92 |

5.11.4 报告期末持有的处于转股期的可转换债券明细

本基金本报告期末未持有处于转股期的可转换债券。

5.11.5 报告期末前十名股票中存在流通受限情况的说明

本基金本报告期末投资前十名股票中不存在流通受限情况。

§ 6 基金中基金

6.1 报告期末按公允价值占基金资产净值比例大小排序的前十名基金投资明细

| 序号 | 基金代码 | 基金名称 | 运作方式 | 持有份额(份) | 公允价值(元) | 占基金资产净值比例 (%) | 是否属于基金管理人及管理人关联方所管理的基金 |
|----|--------|-----------------|---------------|--------------|---------------|---------------|------------------------|
| 1 | 003864 | 招商招祥纯债 C | 契约型开放式 | 9,376,014.89 | 10,163,600.14 | 8.79 | 是 |
| 2 | 501022 | 银华鑫盛灵活配置混合(LOF) | 上市契约型开放式(LOF) | 2,376,205.54 | 5,408,243.81 | 4.68 | 否 |
| 3 | 161729 | 招商 3 年封闭瑞利混合 | 上市契约型开放式(LOF) | 2,145,690.30 | 5,275,179.60 | 4.56 | 是 |
| 4 | 000390 | 华商优势行业混合 | 契约型开放式 | 4,796,326.65 | 5,266,366.66 | 4.56 | 否 |
| 5 | 007950 | 招商量化精选股票 C | 契约型开放式 | 2,277,172.48 | 5,202,883.68 | 4.50 | 是 |
| 6 | 540003 | 汇丰晋信动态策略混合 A | 契约型开放式 | 1,279,397.17 | 5,186,932.01 | 4.49 | 否 |
| 7 | 003860 | 招商招旭纯债 C | 契约型开放式 | 3,905,334.68 | 5,084,745.75 | 4.40 | 是 |
| 8 | 008791 | 招商安华债券 A | 契约型开放式 | 4,390,201.07 | 5,016,243.74 | 4.34 | 是 |
| 9 | 003293 | 易方达科瑞灵活配置混合 | 契约型开放式 | 2,291,357.29 | 4,460,126.96 | 3.86 | 否 |
| 10 | 000979 | 景顺长城沪港深精选股票 | 契约型开放式 | 2,215,502.22 | 4,191,730.20 | 3.63 | 否 |

6.2 当期交易及持有基金产生的费用

| 项目 | 本期费用 2023-04-01 至 2023-06-30 | 其中: 交易及持有基金管理人以及管理人关联方所管理基 |
|----|---------------------------------|----------------------------|
| | | |

| | | 金产生的费用 |
|----------------------|------------|-----------|
| 当期交易基金产生的申购费（元） | 5,395.08 | - |
| 当期交易基金产生的赎回费（元） | 25,437.53 | - |
| 当期持有基金产生的应支付销售服务费（元） | 21,060.19 | 12,942.32 |
| 当期持有基金产生的应支付管理费（元） | 302,841.48 | 55,682.11 |
| 当期持有基金产生的应支付托管费（元） | 52,942.52 | 11,577.57 |
| 当期交易基金产生的交易费（元） | 1,290.07 | - |
| 当期交易基金产生的转换费（元） | 94,897.64 | - |

注：当期持有基金产生的应支付销售服务费、应支付管理费、应支付托管费按照被投资基金基金合同约定已作为费用计入被投资基金的基金份额净值，上表列示金额为按照本基金对被投资基金的实际持仓情况根据被投资基金基金合同约定的相应费率计算得出。

根据相关法律法规及本基金合同的约定，基金管理人不得对基金中基金财产中持有的自身管理的基金部分收取基金中基金的管理费，基金托管人不得对基金中基金财产中持有的自身托管的基金部分收取基金中基金的托管费。基金管理人运用本基金财产申购自身管理的其他基金的（ETF 除外），应当通过直销渠道申购且不收取申购费、赎回费（按照相关法规、基金招募说明书约定应当收取，并计入基金资产的赎回费用除外）、销售服务费等销售费用，其中申购费、赎回费在实际申购、赎回时按上述规定执行，销售服务费由本基金管理人从被投资基金收取后返还至本基金基金资产。

6.3 本报告期持有的基金发生的重大影响事件

本基金本报告期持有的基金在持有期内未发生重大影响事件。

§ 7 开放式基金份额变动

单位：份

| | |
|---------------------------|----------------|
| 报告期期初基金份额总额 | 120,146,641.95 |
| 报告期期间基金总申购份额 | 64,489.09 |
| 减：报告期期间基金总赎回份额 | - |
| 报告期期间基金拆分变动份额（份额减少以“-”填列） | - |
| 报告期期末基金份额总额 | 120,211,131.04 |

§ 8 基金管理人运用固有资金投资本基金情况

8.1 基金管理人持有本基金份额变动情况

单位：份

| 项目 | 份额 |
|--------------------------|---------------|
| 报告期期初管理人持有的本基金份额 | 10,000,000.00 |
| 报告期期间买入/申购总份额 | - |
| 报告期期间卖出/赎回总份额 | - |
| 报告期期末管理人持有的本基金份额 | 10,000,000.00 |
| 报告期期末持有的本基金份额占基金总份额比例（%） | 8.32 |

8.2 基金管理人运用固有资金投资本基金交易明细

本报告期内基金管理人无运用固有资金投资本基金的交易明细。

§ 9 报告期末发起式基金发起资金持有份额情况

| 项目 | 持有份额总数 | 持有份额占基金总份额比例（%） | 发起份额总数 | 发起份额占基金总份额比例（%） | 发起份额承诺持有期限 |
|-------------|---------------|-----------------|---------------|-----------------|------------|
| 基金管理人固有资金 | 10,000,000.00 | 8.32 | 10,000,000.00 | 8.32 | 3 年 |
| 基金管理人高级管理人员 | - | - | - | - | - |
| 基金经理等人员 | - | - | - | - | - |
| 基金管理人股东 | - | - | - | - | - |
| 其他 | - | - | - | - | - |
| 合计 | 10,000,000.00 | 8.32 | 10,000,000.00 | 8.32 | - |

§ 10 备查文件目录

10.1 备查文件目录

- 1、中国证券监督管理委员会批准设立招商基金管理有限公司的文件；
- 2、中国证券监督管理委员会批准招商和惠养老目标日期 2045 五年持有期混合型发起式基金中基金（FOF）设立的文件；

- 3、《招商和惠养老目标日期 2045 五年持有期混合型发起式基金中基金（FOF）基金合同》；
- 4、《招商和惠养老目标日期 2045 五年持有期混合型发起式基金中基金（FOF）托管协议》；
- 5、《招商和惠养老目标日期 2045 五年持有期混合型发起式基金中基金（FOF）招募说明书》；
- 6、基金管理人业务资格批件、营业执照。

10.2 存放地点

招商基金管理有限公司

地址：深圳市福田区深南大道 7088 号

10.3 查阅方式

上述文件可在招商基金管理有限公司互联网站上查阅，或者在营业时间内到招商基金管理有限公司查阅。

投资者对本报告书如有疑问，可咨询本基金管理人招商基金管理有限公司。

客户服务中心电话：400-887-9555

网址：<http://www.cmfcchina.com>

招商基金管理有限公司

2023 年 7 月 20 日