

招商中证畜牧养殖交易型开放式指数 证券投资基金 2023 年中期报告

2023 年 06 月 30 日

基金管理人：招商基金管理有限公司

基金托管人：中信建投证券股份有限公司

送出日期：2023 年 8 月 30 日

§ 1 重要提示及目录

1.1 重要提示

基金管理人的董事会及董事保证本报告所载资料不存在虚假记载、误导性陈述或重大遗漏，并对其内容的真实性、准确性和完整性承担个别及连带责任。本中期报告已经三分之二以上独立董事签字同意，并由董事长签发。

基金托管人中信建投证券股份有限公司根据本基金合同规定，于 2023 年 8 月 29 日复核了本报告中的财务指标、净值表现、利润分配情况、财务会计报告、投资组合报告等内容，保证复核内容不存在虚假记载、误导性陈述或者重大遗漏。

基金管理人承诺以诚实信用、勤勉尽责的原则管理和运用基金资产，但不保证基金一定盈利。

基金的过往业绩并不代表其未来表现。投资有风险，投资者在作出投资决策前应仔细阅读本基金的招募说明书及其更新。

本报告中财务资料未经审计。

本报告期自 2023 年 1 月 1 日起至 6 月 30 日止。

1.2 目录

§1 重要提示及目录.....	1
1.1 重要提示.....	1
1.2 目录.....	2
§2 基金简介.....	4
2.1 基金基本情况.....	4
2.2 基金产品说明.....	4
2.3 基金管理人和基金托管人.....	5
2.4 信息披露方式.....	5
2.5 其他相关资料.....	5
§3 主要财务指标和基金净值表现.....	5
3.1 主要会计数据和财务指标.....	5
3.2 基金净值表现.....	6
§4 管理人报告.....	7
4.1 基金管理人及基金经理情况.....	7
4.2 管理人对报告期内本基金运作合规守信情况的说明.....	8
4.3 管理人对报告期内公平交易情况的专项说明.....	8
4.4 管理人对报告期内基金的投资策略和业绩表现的说明.....	9
4.5 管理人对宏观经济、证券市场及行业走势的简要展望.....	9
4.6 管理人对报告期内基金估值程序等事项的说明.....	10
4.7 管理人对报告期内基金利润分配情况的说明.....	10
4.8 报告期内基金持有人数或基金资产净值预警说明.....	11
§5 托管人报告.....	11
5.1 报告期内本基金托管人合规守信情况声明.....	11
5.2 托管人对报告期内本基金投资运作合规守信、净值计算、利润分配等情况的说明.....	11
5.3 托管人对本中期报告中财务信息等内容的真实、准确和完整发表意见.....	11
§6 半年度财务会计报告（未经审计）.....	11
6.1 资产负债表.....	11
6.2 利润表.....	13
6.3 净资产（基金净值）变动表.....	14
6.4 报表附注.....	15
§7 投资组合报告.....	39
7.1 期末基金资产组合情况.....	39
7.2 期末按行业分类的股票投资组合.....	39
7.3 期末按公允价值占基金资产净值比例大小排序的所有股票投资明细.....	41
7.4 报告期内股票投资组合的重大变动.....	44
7.5 期末按债券品种分类的债券投资组合.....	45
7.6 期末按公允价值占基金资产净值比例大小排序的前五名债券投资明细.....	45
7.7 期末按公允价值占基金资产净值比例大小排序的所有资产支持证券投资明细.....	46
7.8 报告期末按公允价值占基金资产净值比例大小排序的前五名贵金属投资明细.....	46
7.9 期末按公允价值占基金资产净值比例大小排序的前五名权证投资明细.....	46
7.10 本基金投资股指期货的投资政策.....	46
7.11 报告期末本基金投资的国债期货交易情况说明.....	46

7.12 投资组合报告附注.....	46
§8 基金份额持有人信息.....	47
8.1 期末基金份额持有人户数及持有人结构.....	47
8.2 期末上市基金前十名持有人.....	48
8.3 期末基金管理人的从业人员持有本基金的情况.....	48
8.4 期末基金管理人的从业人员持有本开放式基金份额总量区间情况.....	48
§9 开放式基金份额变动.....	48
§10 重大事件揭示.....	49
10.1 基金份额持有人大会决议.....	49
10.2 基金管理人、基金托管人的专门基金托管部门的重大人事变动.....	49
10.3 涉及基金管理人、基金财产、基金托管业务的诉讼.....	49
10.4 基金投资策略的改变.....	49
10.5 为基金进行审计的会计师事务所情况.....	49
10.6 管理人、托管人及其高级管理人员受稽查或处罚等情况.....	49
10.7 基金租用证券公司交易单元的有关情况.....	49
10.8 其他重大事件.....	50
§11 影响投资者决策的其他重要信息.....	52
11.1 报告期内单一投资者持有基金份额比例达到或超过 20%的情况.....	52
§12 备查文件目录.....	53
12.1 备查文件目录.....	53
12.2 存放地点.....	53
12.3 查阅方式.....	53

§ 2 基金简介

2.1 基金基本情况

基金名称	招商中证畜牧养殖交易型开放式指数证券投资基金
基金简称	招商中证畜牧养殖 ETF
场内简称	畜牧养殖（扩位证券简称：畜牧养殖 ETF）
基金主代码	516670
交易代码	516670
基金运作方式	交易型开放式
基金合同生效日	2021 年 3 月 18 日
基金管理人	招商基金管理有限公司
基金托管人	中信建投证券股份有限公司
报告期末基金份额总额	1,224,266,313.00 份
基金合同存续期	不定期
基金份额上市的证券交易所	上海证券交易所
上市日期	2021 年 3 月 26 日

2.2 基金产品说明

投资目标	紧密跟踪标的指数，追求跟踪偏离度和跟踪误差的最小化。本基金力争将日均跟踪偏离度的绝对值控制在 0.2% 以内，年化跟踪误差控制在 2% 以内。
投资策略	<p>本基金主要采取完全复制法，即完全按照标的指数的成份券组成及其权重构建基金股票投资组合，并根据标的指数成份券及其权重的变动进行相应调整。但在因特殊情形导致基金无法完全投资于标的指数成份券时，基金管理人可采取包括成份券替代策略在内的其他指数投资技术适当调整基金投资组合，以达到紧密跟踪标的指数的目的。特殊情形包括但不限于：（1）法律法规的限制；（2）标的指数成份券流动性严重不足；（3）标的指数的成份券长期停牌；（4）标的指数成份券进行配股或增发；（5）标的指数成份券派发现金股息；（6）标的指数编制方法发生变化；（7）其他可能严重限制本基金跟踪标的指数的合理原因等。本基金力争将日均跟踪偏离度的绝对值控制在 0.2% 以内，年化跟踪误差控制在 2% 以内。如因标的指数编制规则调整或其他因素导致跟踪误差超过上述范围，基金管理人应采取合理措施避免跟踪误差进一步扩大。</p> <p>本基金其他主要投资策略包括：债券投资策略、资产支持证券投资策略、衍生品投资策略、参与融资及转融通证券出借业务策略、存托凭证投资策略。</p>
业绩比较基准	中证畜牧养殖指数收益率
风险收益特征	本基金属于股票型基金，其预期收益及预期风险水平高于债券型基金与货币市场基金。

	本基金为被动式投资的股票型指数基金，主要采用完全复制策略跟踪标的指数的表现，其风险收益特征与标的指数所表征的市场组合的风险收益特征相似。
--	--

2.3 基金管理人和基金托管人

项目	基金管理人	基金托管人
名称	招商基金管理有限公司	中信建投证券股份有限公司
信息披露负责人	姓名	潘西里
	联系电话	0755-83196666
	电子邮箱	cmf@cmfchina.com
客户服务电话	400-887-9555	95587
传真	0755-83196475	010-85130975
注册地址	深圳市福田区深南大道7088号	北京市朝阳区安立路66号4号楼
办公地址	深圳市福田区深南大道7088号	北京市东城区朝阳门内大街2号凯恒中心B座10层
邮政编码	518040	100010
法定代表人	王小青	王常青

2.4 信息披露方式

本基金选定的信息披露报纸名称	证券时报
登载基金中期报告正文的管理人互联网网址	http://www.cmfchina.com
基金中期报告备置地点	基金管理人及基金托管人住所

2.5 其他相关资料

项目	名称	办公地址
注册登记机构	中国证券登记结算有限责任公司	北京市西城区太平桥大街17号

§ 3 主要财务指标和基金净值表现

3.1 主要会计数据和财务指标

金额单位：人民币元

3.1.1 期间数据和指标	报告期(2023年1月1日 - 2023年6月30日)
本期已实现收益	-2,907,129.21
本期利润	-84,927,862.18
加权平均基金份额本期利润	-0.1048
本期加权平均净值利润率	-13.07%
本期基金份额净值增长率	-11.41%

3.1.2 期末数据和指标	报告期末(2023 年 6 月 30 日)
期末可供分配利润	-317,822,443.63
期末可供分配基金份额利润	-0.2596
期末基金资产净值	906,443,869.37
期末基金份额净值	0.7404
3.1.3 累计期末指标	报告期末(2023 年 6 月 30 日)
基金份额累计净值增长率	-25.96%

注：1、基金业绩指标不包括持有人认（申）购或交易基金的各项费用，计入费用后实际收益水平要低于所列数字；

2、本期已实现收益指基金本期利息收入、投资收益、其他收入（不含公允价值变动收益）扣除相关费用和信用减值损失后的余额，本期利润为本期已实现收益加上本期公允价值变动收益；

3、期末可供分配利润，采用期末资产负债表中未分配利润与未分配利润中已实现部分的孰低数。

3.2 基金净值表现

3.2.1 基金份额净值增长率及其与同期业绩比较基准收益率的比较

阶段	份额净值增长率①	份额净值增长率标准差②	业绩比较基准收益率③	业绩比较基准收益率标准差④	①-③	②-④
过去一个月	2.73%	0.98%	2.31%	0.97%	0.42%	0.01%
过去三个月	-13.81%	0.89%	-14.72%	0.89%	0.91%	0.00%
过去六个月	-11.41%	0.95%	-12.37%	0.96%	0.96%	-0.01%
过去一年	-15.26%	1.39%	-17.29%	1.40%	2.03%	-0.01%
自基金合同生效起至今	-25.96%	1.58%	-31.88%	1.60%	5.92%	-0.02%

3.2.2 自基金合同生效/自基金转型以来基金份额累计净值增长率变动及其与同期业绩比较基准收益率变动的比较

招商中证畜牧养殖ETF累计净值增长率与同期业绩比较基准收益率的历史走势对比图

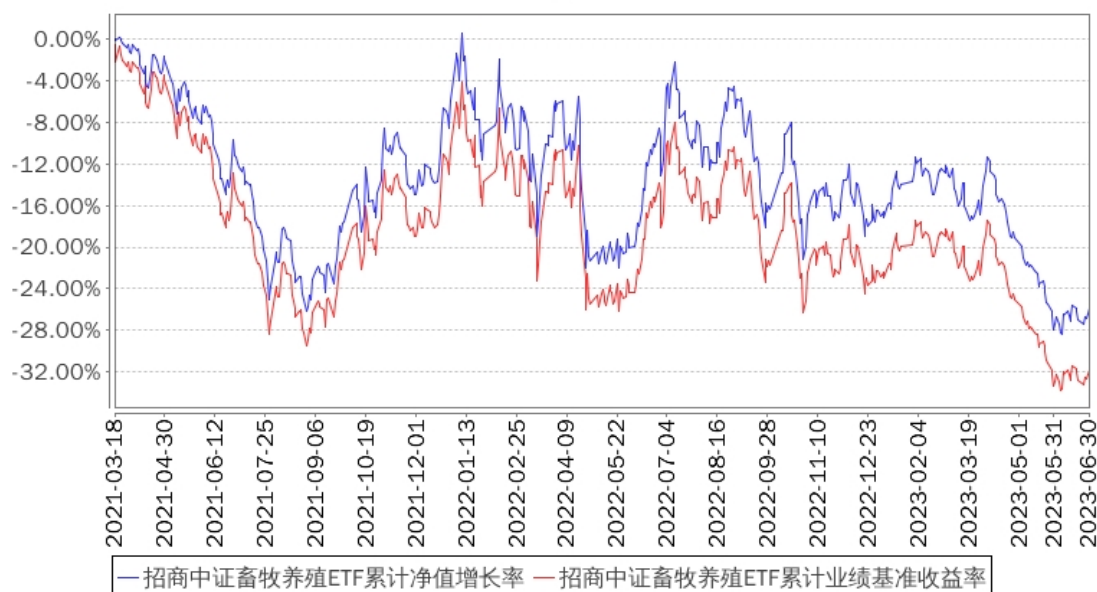

§ 4 管理人报告

4.1 基金管理人及基金经理情况

4.1.1 基金管理人及其管理基金的经验

招商基金管理有限公司于 2002 年 12 月 27 日经中国证监会【2002】100 号文批准设立。目前，公司注册资本为人民币 13.1 亿元，招商银行股份有限公司持有公司全部股权的 55%，招商证券股份有限公司持有公司全部股权的 45%。

招商基金管理有限公司首批获得企业年金基金投资管理人资格、基本养老保险基金投资管理人资格；2004 年获得全国社保基金投资管理人资格；同时拥有合格境内机构投资者（QDII）业务资格、专户理财（特定客户资产管理业务）资格、公募基金投顾业务资格，在主动权益、固定收益、指数投资、量化投资、海外投资、FOF 投资等领域全面布局。

4.1.2 基金经理（或基金经理小组）及基金经理助理简介

姓名	职务	任本基金的基金经理（助理）期限		证券从业年限	说明
		任职日期	离任日期		
刘重杰	本基金基金经理	2021 年 3 月 18 日	-	12	男，学士。曾任职于成都商报社、西南财经大学金融数据中心、南京大学金陵学院；2010 年 7 月加入华西期货有限责任公司，历任金融工程部高级研究员、部门负责人；2014 年 3 月加入西南证券股份有限公司，历任衍生品业务岗、平仓处置岗、策略研究岗、投资者教育及培训岗；2017 年 9 月加入招商

				<p>基金管理有限公司，曾任深证电子信息传媒产业(TMT)50 交易型开放式指数证券投资基金、招商深证电子信息传媒产业(TMT)50 交易型开放式指数证券投资基金联接基金、招商深证 100 交易型开放式指数证券投资基金联接基金、招商中证浙江 100 交易型开放式指数证券投资基金、招商中证生物科技主题交易型开放式指数证券投资基金、招商中证云计算与大数据主题交易型开放式指数证券投资基金、招商中证香港科技交易型开放式指数证券投资基金(QDII) 基金经理，现任招商深证 100 交易型开放式指数证券投资基金、招商中证红利交易型开放式指数证券投资基金、招商国证食品饮料行业交易型开放式指数证券投资基金、招商中证畜牧养殖交易型开放式指数证券投资基金、招商沪深 300ESG 基准交易型开放式指数证券投资基金、招商中证新能源汽车指数型证券投资基金、招商中证物联网主题交易型开放式指数证券投资基金、招商中证红利交易型开放式指数证券投资基金联接基金、招商中证银行 AH 价格优选交易型开放式指数证券投资基金、招商中证畜牧养殖交易型开放式指数证券投资基金联接基金、招商中证 100 交易型开放式指数证券投资基金、招商中证银行 AH 价格优选交易型开放式指数证券投资基金发起式联接基金、招商纳斯达克 100 交易型开放式指数证券投资基金(QDII)、招商中证国新央企股东回报交易型开放式指数证券投资基金基金经理。</p>
--	--	--	--	--

注：1、本基金首任基金经理的任职日期为本基金合同生效日，后任基金经理的任职日期以及历任基金经理的离任日期为公司相关会议作出决定的公告（生效）日期；

2、证券从业年限计算标准遵从中国证监会《证券投资基金经营机构董事、监事、高级管理人员及从业人员监督管理办法》中关于证券从业人员范围的相关规定。

4.2 管理人对报告期内本基金运作遵规守信情况的说明

基金管理人声明：在本报告期内，本基金管理人严格遵守《中华人民共和国证券投资基金法》、《公开募集证券投资基金运作管理办法》等有关法律法规及其各项实施准则的规定以及本基金的基金合同等基金法律文件的约定，本着诚实信用、勤勉尽责的原则管理和运用基金资产，在严格控制风险的前提下，为基金持有人谋求最大利益。本报告期内，基金运作整体合法合规，无损害基金持有人利益的行为。基金的投资范围以及投资运作符合有关法律法规及基金合同的规定。

4.3 管理人对报告期内公平交易情况的专项说明

4.3.1 公平交易制度的执行情况

基金管理人已建立较完善的研究方法和投资决策流程,确保各投资组合享有公平的投资决策机会。基金管理人建立了所有组合适用的投资对象备选库,制定明确的备选库建立、维护程序。基金管理人拥有健全的投资授权制度,明确投资决策委员会、投资组合经理等各投资决策主体的职责和权限划分,投资组合经理在授权范围内可以自主决策,超过投资权限的操作需要经过严格的审批程序。基金管理人的相关研究成果向内部所有投资组合开放,在投资研究层面不存在各投资组合间不公平的问题。

基金管理人按照法规要求,对连续四个季度期间内、不同时间窗下(如日内、3日内、5日内)公司管理的不同投资组合间的同向交易的交易价差进行分析,相关投资组合经理也对分析中发现的价格差异次数占比超过正常范围的情况进行了合理性解释。报告期内,公司旗下投资组合同向交易价差分析中未发现异常情形。

4.3.2 异常交易行为的专项说明

基金管理人严格控制不同投资组合之间的同日反向交易,严格禁止可能导致不公平交易和利益输送的同日反向交易。确因投资组合的投资策略或流动性等需要而发生的同日反向交易,基金管理人要求相关投资组合经理提供决策依据,并留存记录备查,完全按照有关指数的构成比例进行投资的组合等除外。

本报告期内,本基金各项交易均严格按照相关法律法规、基金合同的有关要求执行,公司所有投资组合参与的交易所公开竞价同日反向交易成交较少的单边交易量超过该证券当日成交量的 5%的交易共有 18 次,其中 14 次为旗下指数及量化组合因投资策略需要而发生反向交易,4 次为不同基金经理管理的基金因投资策略不同而发生的反向交易。报告期内未发现有可能导致不公平交易和利益输送的重大异常交易行为。

4.4 管理人对报告期内基金的投资策略和业绩表现的说明

4.4.1 报告期内基金投资策略和运作分析

报告期内,沪深 300 指数下跌 0.75%。A 股各行业中 TMT 板块相对收益明显,通信、传媒、计算机为涨幅前三的行业,分别为 50.66%、42.75%、27.57%。本基金基准指数中证畜牧养殖指数报告期内下跌 12.37%。关于本基金的运作,仓位维持在 99.4%左右的水平,基本完成了对基准的跟踪。

4.4.2 报告期内基金的业绩表现

报告期内,本基金份额净值增长率为-11.41%,同期业绩基准增长率为-12.37%。

4.5 管理人对宏观经济、证券市场及行业走势的简要展望

上半年市场呈现出比较明显的震荡和结构性行情，下半年明显板块间分化的行情可能有所缓解，可适当地增加顺周期板块的配置，同时做好预期管理。畜牧养殖行业指数，上半年弱于市场整体表现，该板块目前市场关注的焦点，依然是去化进度是否符合有超预期的场景。随着进入下半年，在年内季节性的需求改变节点上，养殖板块通常会相对有较好的机会。同时，板块处于全行业亏损的时长逐渐累积，在股价和估值持续低位区域运行后，有望获得一定改善。

4.6 管理人对报告期内基金估值程序等事项的说明

报告期内，本基金的估值业务严格按照相关的法律法规、基金合同以及《招商基金管理有限公司基金估值委员会管理制度》进行。基金核算部负责日常的基金资产的估值业务，执行基金估值政策。另外，公司设立由投资和研究部门、风险管理部、基金核算部、法律合规部负责人和基金经理代表组成的估值委员会。公司估值委员会的相关成员均具备相应的专业胜任能力和相关工作经历。公司估值委员会主要负责制定、修订和完善基金估值政策和程序，定期评价现有估值政策和程序的适用性及对估值程序执行情况进行监督。

投资和研究部门以及基金核算部共同负责关注相关投资品种的动态，评判基金持有的投资品种是否处于不活跃的交易状态或者最近交易日后经济环境发生了重大变化或证券发行机构发生了影响证券价格的重大事件，从而确定估值日需要进行估值测算或者调整的投资品种；投资和研究部门定期审核公允价值的确认和计量；研究部提出合理的数量分析模型对需要进行估值测算或者调整的投资品种进行公允价值定价与计量并定期对估值政策和程序进行评价，以保证其持续适用；基金核算部定期审核估值政策和程序的一致性，并负责与托管行沟通估值调整事项；风险管理部负责估值委员会工作流程中的风险控制；法律合规部负责日常的基金估值调整结果的事后复核监督工作；法律合规部与基金核算部共同负责估值调整事项的信息披露工作。

基金经理代表向估值委员会提供估值参考信息，参与估值政策讨论；对需采用特别估值程序的证券，基金及时启动特别估值程序，由公司估值委员会集体讨论议定特别估值方案，咨询会计事务所的专业意见，并与托管行沟通后由基金核算部具体执行。

本基金管理人参与估值流程各方之间不存在任何重大利益冲突。截止报告期末本基金管理人已与中央国债登记结算有限责任公司、中证指数有限公司签署服务协议，由其按约定提供相关债券品种、流通受限股票的估值参考数据。

4.7 管理人对报告期内基金利润分配情况的说明

根据相关法律法规的规定和基金合同的约定，以及本基金的实际运作情况，本基金报告期末未进行利润分配。在符合分红条件的前提下，本基金已实现尚未分配的可供分配收益部分，将严格按照基金合同的约定适时向投资者予以分配。

4.8 报告期内基金持有人数或基金资产净值预警说明

报告期内,本基金未发生连续二十个工作日出现基金份额持有人数量不满二百人或者基金资产净值低于五千万元的情形。

§ 5 托管人报告

5.1 报告期内本基金托管人遵规守信情况声明

在本报告期内,本基金托管人在托管本基金过程中,严格遵守了《中华人民共和国证券投资基金法》及其他有关法律法规和基金合同的有关规定,不存在损害基金份额持有人利益的行为,尽职尽责地履行了基金托管人应尽的义务。

5.2 托管人对报告期内本基金投资运作遵规守信、净值计算、利润分配等情况的说明

在本报告期内,本基金托管人按照相关法律法规、基金合同、托管协议和其他有关规定,对本基金的基金资产净值计算、基金费用开支等方面进行了认真的复核,对本基金的投资运作进行了监督,未发现基金管理人有关损害基金份额持有人利益的行为。

5.3 托管人对本中期报告中财务信息等内容的真实、准确和完整发表意见

本报告中财务指标、净值收益表现、收益分配情况、财务会计报告、投资组合报告的数据真实、准确和完整(注:财务会计报告中的“金融工具风险及管理”部分,以及涉及关联方和基金份额持有人信息等相关数据未在托管人复核范围内)。

§ 6 半年度财务会计报告(未经审计)

6.1 资产负债表

会计主体:招商中证畜牧养殖交易型开放式指数证券投资基金

报告截止日:2023年6月30日

单位:人民币元

资产	附注号	本期末 2023 年 6 月 30 日	上年度末 2022 年 12 月 31 日
资产:			
银行存款	6.4.7.1	2,844,755.90	5,137,939.38
结算备付金		1,585,041.03	1,210,170.91
存出保证金		878,655.75	727,394.88

交易性金融资产	6.4.7.2	901,876,399.83	595,323,007.46
其中：股票投资		901,876,399.83	595,323,007.46
基金投资		-	-
债券投资		-	-
资产支持证券投资		-	-
贵金属投资		-	-
其他投资		-	-
衍生金融资产	6.4.7.3	-	-
买入返售金融资产	6.4.7.4	-	-
债权投资		-	-
其中：债券投资		-	-
资产支持证券投资		-	-
其他投资		-	-
其他债权投资		-	-
其他权益工具投资		-	-
应收清算款		1,988,722.78	-
应收股利		-	-
应收申购款		-	-
递延所得税资产		-	-
其他资产	6.4.7.5	-	-
资产总计		909,173,575.29	602,398,512.63
负债和净资产	附注号	本期末 2023 年 6 月 30 日	上年度末 2022 年 12 月 31 日
负债：			
短期借款		-	-
交易性金融负债		-	-
衍生金融负债	6.4.7.3	-	-
卖出回购金融资产款		-	-
应付清算款		1,877,182.23	2,197,444.78
应付赎回款		-	-
应付管理人报酬		144,212.81	91,590.48
应付托管费		72,106.41	45,795.22
应付销售服务费		-	-
应付投资顾问费		-	-
应交税费		-	-
应付利润		-	-
递延所得税负债		-	-
其他负债	6.4.7.6	636,204.47	562,153.17
负债合计		2,729,705.92	2,896,983.65
净资产：			
实收基金	6.4.7.7	1,224,266,313.00	717,266,313.00
其他综合收益		-	-
未分配利润	6.4.7.8	-317,822,443.63	-117,764,784.02

净资产合计		906,443,869.37	599,501,528.98
负债和净资产总计		909,173,575.29	602,398,512.63

注：报告截止日 2023 年 6 月 30 日，基金份额净值 0.7404 元，基金份额总额 1,224,266,313.00 份。

6.2 利润表

会计主体：招商中证畜牧养殖交易型开放式指数证券投资基金

本报告期：2023 年 1 月 1 日至 2023 年 6 月 30 日

单位：人民币元

项目	附注号	本期 2023 年 1 月 1 日至 2023 年 6 月 30 日	上年度可比期间 2022 年 1 月 1 日至 2022 年 6 月 30 日
一、营业总收入		-83,874,026.18	3,763,670.13
1.利息收入		35,945.55	9,994.03
其中：存款利息收入	6.4.7.9	35,945.55	9,994.03
债券利息收入		-	-
资产支持证券利息收入		-	-
买入返售金融资产收入		-	-
证券出借利息收入		-	-
其他利息收入		-	-
2.投资收益（损失以“-”填列）		-3,428,486.54	1,412,711.16
其中：股票投资收益	6.4.7.10	-9,892,331.07	795,757.63
基金投资收益		-	-
债券投资收益	6.4.7.11	28,096.24	98,880.33
资产支持证券投资收益	6.4.7.12	-	-
贵金属投资收益	6.4.7.13	-	-
衍生工具收益	6.4.7.14	-	-
股利收益	6.4.7.15	6,435,748.29	518,073.20
以摊余成本计量的金融资 产终止确认产生的收益		-	-
其他投资收益		-	-
3.公允价值变动收益（损失以“-” 号填列）	6.4.7.16	-82,020,732.97	2,733,817.21
4.汇兑收益（损失以“-”号填列）		-	-
5.其他收入（损失以“-”号填列）	6.4.7.17	1,539,247.78	-392,852.27
减：二、营业总支出		1,053,836.00	279,597.70
1.管理人报酬	6.4.10.2.1	645,515.81	130,197.71
2.托管费	6.4.10.2.2	322,757.88	65,098.90
3.销售服务费		-	-
4.投资顾问费		-	-
5.利息支出		-	-

其中：卖出回购金融资产支出		-	-
6.信用减值损失	6.4.7.18	-	-
7.税金及附加		0.07	0.34
8.其他费用	6.4.7.19	85,562.24	84,300.75
三、利润总额（亏损总额以“-”号填列）		-84,927,862.18	3,484,072.43
减：所得税费用		-	-
四、净利润（净亏损以“-”号填列）		-84,927,862.18	3,484,072.43
五、其他综合收益的税后净额		-	-
六、综合收益总额		-84,927,862.18	3,484,072.43

6.3 净资产（基金净值）变动表

会计主体：招商中证畜牧养殖交易型开放式指数证券投资基金

本报告期：2023 年 1 月 1 日至 2023 年 6 月 30 日

单位：人民币元

项目	本期 2023 年 1 月 1 日至 2023 年 6 月 30 日			
	实收基金	其他综合收益	未分配利润	净资产合计
一、上期期末净资产（基金净值）	717,266,313.00	-	-117,764,784.02	599,501,528.98
加：会计政策变更	-	-	-	-
前期差错更正	-	-	-	-
其他	-	-	-	-
二、本期期初净资产（基金净值）	717,266,313.00	-	-117,764,784.02	599,501,528.98
三、本期增减变动额（减少以“-”号填列）	507,000,000.00	-	-200,057,659.61	306,942,340.39
（一）、综合收益总额	-	-	-84,927,862.18	-84,927,862.18
（二）、本期基金份额交易产生的基金净值变动数（净值减少以“-”号填列）	507,000,000.00	-	-115,129,797.43	391,870,202.57
其中：1.基金申购款	943,000,000.00	-	-184,118,723.44	758,881,276.56
2.基金赎回款	-436,000,000.00	-	68,988,926.01	-367,011,073.99
（三）、本期向基金份额持有人分配利润产生的基金净值变动（净值减少以“-”号填列）	-	-	-	-
（四）、其他综合收益结转留存收益	-	-	-	-
四、本期期末净资产（基金净值）	1,224,266,313.00	-	-317,822,443.63	906,443,869.37
项目	上年度可比期间 2022 年 1 月 1 日至 2022 年 6 月 30 日			
	实收基金	其他综合收益	未分配利润	净资产合计
一、上期期末净资产（基金净值）	99,266,313.00	-	-5,864,854.97	93,401,458.03

加：会计政策变更	-	-	-	-
前期差错更正	-	-	-	-
其他	-	-	-	-
二、本期期初净资产（基金净值）	99,266,313.00	-	-5,864,854.97	93,401,458.03
三、本期增减变动额（减少以“-”号填列）	279,000,000.00	-	-41,898,182.25	237,101,817.75
（一）、综合收益总额	-	-	3,484,072.43	3,484,072.43
（二）、本期基金份额交易产生的基金净值变动数（净值减少以“-”号填列）	279,000,000.00	-	-45,382,254.68	233,617,745.32
其中：1.基金申购款	370,000,000.00	-	-57,408,854.06	312,591,145.94
2.基金赎回款	-91,000,000.00	-	12,026,599.38	-78,973,400.62
（三）、本期向基金份额持有人分配利润产生的基金净值变动（净值减少以“-”号填列）	-	-	-	-
（四）、其他综合收益结转留存收益	-	-	-	-
四、本期期末净资产（基金净值）	378,266,313.00	-	-47,763,037.22	330,503,275.78

报表附注为财务报表的组成部分。

本报告 6.1 至 6.4 财务报表由下列负责人签署：

_____ 徐勇 _____ 欧志明 _____ 何剑萍 _____
 基金管理人负责人 主管会计工作负责人 会计机构负责人

6.4 报表附注

6.4.1 基金基本情况

招商中证畜牧养殖交易型开放式指数证券投资基金(以下简称“本基金”)系由基金管理人招商基金管理有限公司依照《中华人民共和国证券投资基金法》、《招商中证畜牧养殖交易型开放式指数证券投资基金基金合同》及其他有关法律法规的规定,经中国证券监督管理委员会(以下简称“中国证监会”)证监许可[2021]479号文准予公开募集注册。本基金为交易型开放式基金,存续期限为不定期。本基金根据认购方式的不同,将基金份额分为网上现金认购、网下现金认购和网下股票认购。本基金首次设立募集基金份额为295,266,313.00份,经德勤华永会计师事务所(特殊普通合伙)验证,并出具了编号为德师报(验)字(21)第00129号验资报告。《招商中证畜牧养殖交易型开放式指数证券投资基金基金合同》(以下简称“基金合同”)于2021年3月18日正式生效。本基金的基金管理人为招商基金管理有限公司,基金托管人为中信建投证券股份有限公司(以下简称“中信建投证券”)。

根据《中华人民共和国证券投资基金法》、基金合同及截至报告期末最新公告的《招商中证畜牧养殖交易型开放式指数证券投资基金招募说明书》的有关规定,本基金主要投资于标的指数成份券(含存托凭证,下同)和备选成份券(含存托凭证,下同)。为更好地实现

基金的投资目标，本基金可少量投资于非成份券（包括主板、中小板、创业板及其他中国证监会允许基金投资的股票和存托凭证）、债券（包括国内依法发行和上市交易的国债、央行票据、金融债、企业债、公司债、中期票据、短期融资券、超短期融资券、次级债、政府支持机构债券、政府支持债券、地方政府债券、可转换债券（含可分离交易可转债）、可交换债券）、货币市场工具、同业存单、债券回购、资产支持证券、银行存款、股指期货、国债期货、股票期权以及法律法规或中国证监会允许基金投资的其他金融工具（但须符合中国证监会的相关规定）。本基金可根据相关法律法规和基金合同的约定，参与融资业务和转融通证券出借业务。基金的投资组合比例为：本基金投资于标的指数成份券和备选成份券的资产比例不低于基金资产净值的 90%，且不低于非现金基金资产的 80%。每个交易日日终在扣除国债期货合约、股指期货和股票期权合约需缴纳的交易保证金后，应当保持不低于交易保证金一倍的现金，其中，现金不包括结算备付金、存出保证金、应收申购款等。股指期货、国债期货和股票期权的投资比例依照法律法规或监管机构的规定执行。本基金的业绩比较基准为：中证畜牧养殖指数收益率。

6.4.2 会计报表的编制基础

本财务报表系按照财政部颁布的《企业会计准则—基本准则》以及其后颁布及修订的具体会计准则、应用指南、解释以及《资产管理产品相关会计处理规定》和其他相关规定（统称“企业会计准则”）编制，同时在具体会计核算和信息披露方面也参考了中国证券投资基金业协会发布的若干基金行业实务操作。

本财务报表以持续经营为基础编制。

6.4.3 遵循企业会计准则及其他有关规定的声明

本基金财务报表的编制符合企业会计准则和中国证监会发布的关于基金行业实务操作的有关规定的要求，真实、完整地反映了本基金 2023 年 6 月 30 日的财务状况以及自 2023 年 1 月 1 日至 2023 年 6 月 30 日止期间的经营成果和基金净值变动情况。

6.4.4 重要会计政策和会计估计

本报告期所采用的会计政策，会计估计与最近一期年度报告相一致。

6.4.5 会计政策和会计估计变更以及差错更正的说明

6.4.5.1 会计政策变更的说明

本基金在本报告期间未发生重大会计政策变更。

6.4.5.2 会计估计变更的说明

本基金本报告期间未发生重大会计估计变更。

6.4.5.3 差错更正的说明

本基金本报告期内无需要说明的重大会计差错更正。

6.4.6 税项

根据财税[2008]1号《财政部、国家税务总局关于企业所得税若干优惠政策的通知》、2008年9月18日《上海、深圳证券交易所关于做好证券交易印花税征收方式调整工作的通知》、财税[2012]85号《关于实施上市公司股息红利差别化个人所得税政策有关问题的通知》、财政部、税务总局、证监会公告2019年第78号《关于继续实施全国中小企业股份转让系统挂牌公司股息红利差别化个人所得税政策的公告》、财税[2015]101号《关于上市公司股息红利差别化个人所得税政策有关问题的通知》、财税[2016]36号《关于全面推开营业税改征增值税试点的通知》、财税[2016]46号《关于进一步明确全面推开营改增试点金融业有关政策的通知》、财税[2016]140号《关于明确金融房地产开发教育辅助服务等增值税政策的通知》、财税[2017]2号《关于资管产品增值税政策有关问题的补充通知》、财税[2017]56号《关于资管产品增值税有关问题的通知》、财税[2017]90号《关于租入固定资产进项税额抵扣等增值税政策的通知》及其他相关税务法规和实务操作，主要税项列示如下：

(1) 证券投资基金(封闭式证券投资基金, 开放式证券投资基金)管理人运用基金买卖股票、债券免征增值税; 2018年1月1日起, 公开募集证券投资基金运营过程中发生的资管产品运营业务, 以基金管理人为增值税纳税人, 暂适用简易计税方法, 按照3%的征收率缴纳增值税。

(2) 对证券投资基金从证券市场中取得的收入, 包括买卖股票、债券的差价收入, 股权的股息、红利收入, 债券的利息收入及其他收入, 暂不计缴企业所得税。

(3) 对基金取得的股票股息、红利收入, 由上市公司代扣代缴个人所得税; 从公开发行和转让市场取得的上市公司股票, 持股期限在1个月以内(含1个月)的, 其股息红利所得全额计入应纳税所得额; 持股期限在1个月以上至1年(含1年)的, 暂减按50%计入应纳税所得额; 持股期限超过1年的, 股息红利所得暂免征收个人所得税。上述所得统一适用20%的税率计征个人所得税。

(4) 对于基金从事A股买卖, 出让方按0.10%的税率缴纳证券(股票)交易印花税, 对受让方不再缴纳印花税。

(5) 本基金的城市维护建设税、教育费附加和地方教育附加等税费按照实际缴纳增值税额的适用比例计算缴纳。

6.4.7 重要财务报表项目的说明

6.4.7.1 银行存款

单位：人民币元

项目	本期末 2023 年 6 月 30 日
活期存款	2,844,755.90

等于：本金	2,844,230.02
加：应计利息	525.88
减：坏账准备	-
定期存款	-
等于：本金	-
加：应计利息	-
减：坏账准备	-
其中：存款期限 1 个月以内	-
存款期限 1-3 个月	-
存款期限 3 个月以上	-
其他存款	-
等于：本金	-
加：应计利息	-
减：坏账准备	-
合计	2,844,755.90

6.4.7.2 交易性金融资产

单位：人民币元

项目	本期末 2023 年 6 月 30 日			
	成本	应计利息	公允价值	公允价值变动
股票	999,599,142.35	-	901,876,399.83	-97,722,742.52
贵金属投资-金交所黄金合约	-	-	-	-
债券	交易所市场	-	-	-
	银行间市场	-	-	-
	合计	-	-	-
资产支持证券	-	-	-	-
基金	-	-	-	-
其他	-	-	-	-
合计	999,599,142.35	-	901,876,399.83	-97,722,742.52

6.4.7.3 衍生金融资产/负债

6.4.7.3.1 衍生金融资产/负债期末余额

本基金本报告期末无衍生金融工具。

6.4.7.4 买入返售金融资产

6.4.7.4.1 各项买入返售金融资产期末余额

本基金本报告期末无各项买入返售金融资产。

6.4.7.4.2 期末买断式逆回购交易中取得的债券

本基金本报告期末无买断式逆回购交易中取得的债券。

6.4.7.5 其他资产

本基金本报告期末无其他资产。

6.4.7.6 其他负债

单位：人民币元

项目	本期末 2023 年 6 月 30 日
应付券商交易单元保证金	-
应付赎回费	-
应付证券出借违约金	-
应付交易费用	515,244.97
其中：交易所市场	515,244.97
银行间市场	-
应付利息	-
预提费用	120,959.50
合计	636,204.47

6.4.7.7 实收基金

金额单位：人民币元

项目	本期 2023 年 1 月 1 日至 2023 年 6 月 30 日	
	基金份额（份）	账面金额
上年度末	717,266,313.00	717,266,313.00
本期申购	943,000,000.00	943,000,000.00
本期赎回（以“-”号填列）	-436,000,000.00	-436,000,000.00
基金份额折算变动份额	-	-
本期末	1,224,266,313.00	1,224,266,313.00

注：本期申购含红利再投、转换入份（金）额，本期赎回含转换出份（金）额。

6.4.7.8 未分配利润

单位：人民币元

项目	已实现部分	未实现部分	未分配利润合计
上年度末	17,286,384.39	-135,051,168.41	-117,764,784.02
本期利润	-2,907,129.21	-82,020,732.97	-84,927,862.18
本期基金份额交易产生的变动数	20,463,278.59	-135,593,076.02	-115,129,797.43
其中：基金申购款	33,071,616.56	-217,190,340.00	-184,118,723.44
基金赎回款	-12,608,337.97	81,597,263.98	68,988,926.01
本期已分配利润	-	-	-
本期末	34,842,533.77	-352,664,977.40	-317,822,443.63

6.4.7.9 存款利息收入

单位：人民币元

项目	本期 2023 年 1 月 1 日至 2023 年 6 月 30 日
----	------------------------------------

活期存款利息收入	20,039.45
定期存款利息收入	-
其他存款利息收入	-
结算备付金利息收入	9,733.30
其他	6,172.80
合计	35,945.55

6.4.7.10 股票投资收益

6.4.7.10.1 股票投资收益项目构成

单位：人民币元

项目	本期 2023 年 1 月 1 日至 2023 年 6 月 30 日
股票投资收益——买卖股票差价收入	-11,994,455.75
股票投资收益——赎回差价收入	2,102,124.68
股票投资收益——申购差价收入	-
股票投资收益——证券出借差价收入	-
合计	-9,892,331.07

6.4.7.10.2 股票投资收益——买卖股票差价收入

单位：人民币元

项目	本期 2023 年 1 月 1 日至 2023 年 6 月 30 日
卖出股票成交总额	322,761,401.37
减：卖出股票成本总额	333,692,984.34
减：交易费用	1,062,872.78
买卖股票差价收入	-11,994,455.75

6.4.7.10.3 股票投资收益——赎回差价收入

单位：人民币元

项目	本期 2023 年 1 月 1 日至 2023 年 6 月 30 日
赎回基金份额对价总额	367,011,073.99
减：现金支付赎回款总额	281,874,788.99
减：赎回股票成本总额	83,034,160.32
减：交易费用	-
赎回差价收入	2,102,124.68

6.4.7.10.4 股票投资收益——申购差价收入

本基金本报告期内无股票申购差价收入。

6.4.7.10.5 股票投资收益——证券出借差价收入

本基金本报告期内无证券出借差价收入。

6.4.7.11 债券投资收益

6.4.7.11.1 债券投资收益项目构成

单位：人民币元

项目	本期 2023 年 1 月 1 日至 2023 年 6 月 30 日
债券投资收益——利息收入	20.70
债券投资收益——买卖债券（、债转股及债券到期兑付）差价收入	28,075.54
债券投资收益——赎回差价收入	-
债券投资收益——申购差价收入	-
合计	28,096.24

6.4.7.11.2 债券投资收益——买卖债券差价收入

单位：人民币元

项目	本期 2023 年 1 月 1 日至 2023 年 6 月 30 日
卖出债券（、债转股及债券到期兑付）成交总额	190,004.45
减：卖出债券（、债转股及债券到期兑付）成本总额	161,898.94
减：应计利息总额	22.36
减：交易费用	7.61
买卖债券差价收入	28,075.54

6.4.7.11.3 债券投资收益——赎回差价收入

本基金本报告期内无债券赎回差价收入。

6.4.7.11.4 债券投资收益——申购差价收入

本基金本报告期内无债券申购差价收入。

6.4.7.12 资产支持证券投资收益**6.4.7.12.1 资产支持证券投资收益项目构成**

本基金本报告期内无资产支持证券投资收益。

6.4.7.12.2 资产支持证券投资收益——买卖资产支持证券差价收入

本基金本报告期内无买卖资产支持证券差价收入。

6.4.7.12.3 资产支持证券投资收益——赎回差价收入

本基金本报告期内无资产支持证券赎回差价收入。

6.4.7.12.4 资产支持证券投资收益——申购差价收入

本基金本报告期内无资产支持证券申购差价收入。

6.4.7.13 贵金属投资收益**6.4.7.13.1 贵金属投资收益项目构成**

本基金本报告期内无贵金属投资收益。

6.4.7.13.2 贵金属投资收益——买卖贵金属差价收入

本基金本报告期内无买卖贵金属差价收入。

6.4.7.13.3 贵金属投资收益——赎回差价收入

本基金本报告期内无贵金属赎回差价收入。

6.4.7.13.4 贵金属投资收益——申购差价收入

本基金本报告期内无贵金属申购差价收入。

6.4.7.14 衍生工具收益

6.4.7.14.1 衍生工具收益——买卖权证差价收入

本基金本报告期内无衍生工具买卖权证差价收入。

6.4.7.14.2 衍生工具收益——其他投资收益

本基金本报告期内无衍生工具其他投资收益。

6.4.7.15 股利收益

单位：人民币元

项目	本期 2023 年 1 月 1 日至 2023 年 6 月 30 日
股票投资产生的股利收益	6,435,748.29
其中：证券出借权益补偿收入	-
基金投资产生的股利收益	-
合计	6,435,748.29

6.4.7.16 公允价值变动收益

单位：人民币元

项目名称	本期 2023 年 1 月 1 日至 2023 年 6 月 30 日
1.交易性金融资产	-82,020,732.97
——股票投资	-82,020,732.97
——债券投资	-
——资产支持证券投资	-
——贵金属投资	-
——其他	-
2.衍生工具	-
——权证投资	-
3.其他	-
减：应税金融商品公允价值变动产生的预估增值税	-
合计	-82,020,732.97

6.4.7.17 其他收入

单位：人民币元

项目	本期 2023 年 1 月 1 日至 2023 年 6 月 30 日
基金赎回费收入	-
替代损益	1,539,247.78
合计	1,539,247.78

6.4.7.18 信用减值损失

本基金本报告期内无信用减值损失。

6.4.7.19 其他费用

单位：人民币元

项目	本期 2023 年 1 月 1 日至 2023 年 6 月 30 日
审计费用	16,137.88
信息披露费	59,507.37
证券出借违约金	-
IOPV 服务费	9,916.99
合计	85,562.24

6.4.8 或有事项、资产负债表日后事项的说明

6.4.8.1 或有事项

截至资产负债表日，本基金无需要说明的重大或有事项。

6.4.8.2 资产负债表日后事项

截至财务报告批准报出日，本基金无需要披露的资产负债表日后事项。

6.4.9 关联方关系

6.4.9.1 本报告期存在控制关系或其他重大利害关系的关联方发生变化的情况

本报告期内存在控制关系或其他重大利害关系的关联方未发生变化。

6.4.9.2 本报告期与基金发生关联交易的各关联方

关联方名称	与本基金的关系
招商基金管理有限公司	基金管理人
中信建投证券股份有限公司	基金托管人
招商证券股份有限公司(以下简称“招商证券”)	基金管理人的股东
招商中证畜牧养殖交易型开放式指数证券投资基金联接基金(以下简称“招商中证畜牧养殖 ETF 联接”)	本基金的基金管理人管理的其他基金

注：基金的主要关联方包含基金管理人、基金管理人的股东及子公司、基金托管人等。

6.4.10 本报告期及上年度可比期间的关联方交易

6.4.10.1 通过关联方交易单元进行的交易

6.4.10.1.1 股票交易

金额单位：人民币元

关联方名称	本期 2023 年 1 月 1 日至 2023 年 6 月 30 日		上年度可比期间 2022 年 1 月 1 日至 2022 年 6 月 30 日	
	成交金额	占当期股票成交总额的比例	成交金额	占当期股票成交总额的比例
招商证券	51,647,275.73	5.48%	7,212,024.11	16.76%
中信建投证券	891,458,267.37	94.52%	-	-

6.4.10.1.2 债券交易

金额单位：人民币元

关联方名称	本期 2023 年 1 月 1 日至 2023 年 6 月 30 日		上年度可比期间 2022 年 1 月 1 日至 2022 年 6 月 30 日	
	成交金额	占当期债券成交总额的比例	成交金额	占当期债券成交总额的比例
招商证券	190,004.45	100.00%	215,138.09	100.00%

6.4.10.1.3 债券回购交易

本基金本报告期内及上年度可比期间无通过关联方交易单元进行的债券回购交易。

6.4.10.1.4 权证交易

本基金本报告期内及上年度可比期间无通过关联方交易单元进行的权证交易。

6.4.10.1.5 应支付关联方的佣金

金额单位：人民币元

关联方名称	本期 2023 年 1 月 1 日至 2023 年 6 月 30 日			
	当期佣金	占当期佣金总量的比例	期末应付佣金余额	占期末应付佣金总额的比例
中信建投证券	651,932.18	98.20%	504,657.34	97.95%
招商证券	11,947.54	1.80%	10,587.63	2.05%
关联方名称	上年度可比期间 2022 年 1 月 1 日至 2022 年 6 月 30 日			
	当期佣金	占当期佣金总量的比例	期末应付佣金余额	占期末应付佣金总额的比例
招商证券	1,667.68	26.17%	1,518.05	100.00%
中信建投证券	-	-	-	-

注：1、本基金与关联方交易均在正常业务范围内按一般商业条款订立；

2、基金对该类交易的佣金的计算方式是按合同约定的佣金率计算。该类佣金协议的服务范围还包括佣金收取方为本基金提供研究成果和市场信息等证券综合服务，并不收取额外对价。

6.4.10.2 关联方报酬

6.4.10.2.1 基金管理费

单位：人民币元

项目	本期 2023 年 1 月 1 日至 2023 年 6 月 30 日	上年度可比期间 2022 年 1 月 1 日至 2022 年 6 月 30 日
当期发生的基金应支付的管理费	645,515.81	130,197.71
其中：支付销售机构的客户维护费	11,182.54	7,069.13
支付投资顾问的投资顾问费	-	-

注：支付基金管理人的基金管理人报酬按前一日基金资产净值×0.20%的年费率计提，逐日累计至每月月底，按月支付。其计算公式为：

$$\text{日基金管理人报酬} = \text{前一日基金资产净值} \times 0.20\% \div \text{当年天数}$$

6.4.10.2.2 基金托管费

单位：人民币元

项目	本期 2023 年 1 月 1 日至 2023 年 6 月 30 日	上年度可比期间 2022 年 1 月 1 日至 2022 年 6 月 30 日
当期发生的基金应支付的托管费	322,757.88	65,098.90

注：支付基金托管人的基金托管费按前一日基金资产净值×0.10%的年费率计提，逐日累计至每月月底，按月支付。其计算公式为：

$$\text{日基金托管费} = \text{前一日基金资产净值} \times 0.10\% \div \text{当年天数}$$

6.4.10.3 与关联方进行银行间同业市场的债券（含回购）交易

本基金本报告期内及上年度可比期间无与关联方进行银行间同业市场的债券（含回购）交易。

6.4.10.4 报告期内转融通证券出借业务发生重大关联交易事项的说明

6.4.10.4.1 与关联方通过约定申报方式进行的适用固定期限费率的证券出借业务的情况

本基金本报告期内及上年度可比期间无与关联方通过约定申报方式进行的适用固定期限费率的证券出借业务的情况。

6.4.10.4.2 与关联方通过约定申报方式进行的适用市场化期限费率的证券出借业务的情况

本基金本报告期内及上年度可比期间无与关联方通过约定申报方式进行的适用市场化期限费率的证券出借业务的情况。

6.4.10.5 各关联方投资本基金的情况

6.4.10.5.1 报告期内基金管理人运用固有资金投资本基金的情况

本报告期内及上年度可比期间基金管理人无运用自有资金投资本基金的情况。

6.4.10.5.2 报告期末除基金管理人之外的其他关联方投资本基金的情况

份额单位：份

关联方名称	本期末 2023 年 6 月 30 日		上年度末 2022 年 12 月 31 日	
	持有的基金份额	持有的基金份额占基金总份额的比例	持有的基金份额	持有的基金份额占基金总份额的比例
招商证券股份有限公司	6,308,591.00	0.52%	9,243,093.00	1.29%
招商中证畜牧养殖 ETF 联接	808,462,600.00	66.04%	509,867,800.00	71.08%
中信建投证券股份有限公司	3,850,200.00	0.31%	1,767,300.00	0.25%

注：表格中的比例为四舍五入的结果。

6.4.10.6 由关联方保管的银行存款余额及当期产生的利息收入

单位：人民币元

关联方名称	本期 2023 年 1 月 1 日至 2023 年 6 月 30 日		上年度可比期间 2022 年 1 月 1 日至 2022 年 6 月 30 日	
	期末余额	当期利息收入	期末余额	当期利息收入
中信建投-活期	2,844,755.90	20,039.45	4,066,079.88	6,777.91

注：本基金的银行存款由基金托管人中信建投证券股份有限公司保管，按银行约定利率计息。

6.4.10.7 本基金在承销期内参与关联方承销证券的情况

单位：人民币元

本期 2023 年 1 月 1 日至 2023 年 6 月 30 日					
关联方名称	证券代码	证券名称	发行方式	基金在承销期内买入	
				数量（单位：股/张）	总金额
招商证券	301305	朗坤环境	新股获配	7,523	189,955.75
招商证券	301428	世纪恒通	新股获配	2,289	60,315.15
中信建投证券	688582	芯动联科	新股获配	6,476	173,168.24
中信建投证券	688570	天玛智控	新股获配	8,837	267,407.62
中信建投证券	688458	美芯晟	新股获配	2,139	160,425.00
中信建投证券	688352	颀中科技	新股获配	14,480	175,208.00
中信建投证券	001328	登康口腔	新股获配	1,445	29,882.60
中信证券	301261	恒工精密	新股获配	1,973	72,803.70
中信证券	688631	莱斯信息	新股获配	3,357	84,864.96
中信证券	301170	锡南科技	新股获配	2,496	84,864.00
中信证券	301323	新莱福	新股获配	2,277	88,939.62
中信证券	688523	航天环宇	新股获配	4,717	103,113.62
中信证券	001324	长青科技	新股获配	1,131	21,353.28

中信证券	688581	安杰思	新股获配	1,381	173,729.80
中信证券	301293	三博脑科	新股获配	3,324	98,390.40
中信证券	001286	陕西能源	新股获配	37,667	361,603.20
中信证券	601133	柏诚股份	新股获配	5,350	62,381.00
中信证券	001367	海森药业	新股获配	549	24,419.52
中信证券	601061	中信金属	新股获配	15,557	102,365.06
中信证券	603162	海通发展	新股获配	523	19,481.75
中信证券	301439	泓淋电力	新股获配	7,178	143,488.22
中信证券	301157	华塑科技	新股获配	1,498	84,637.00
中信证券、中信建投 证券	688146	中船特气	新股获配	4,613	166,759.95

上年度可比期间 2022 年 1 月 1 日至 2022 年 6 月 30 日

关联方名称	证券代码	证券名称	发行方式	基金在承销期内买入	
				数量（单位： 股/张）	总金额
招商证券	001323	慕思股份	网下申购	573	22,306.89
招商证券	301123	奕东电子	网下申购	800	29,784.00
中信建投证券	601089	福元医药	网下申购	1,749	25,570.38
中信建投证券	301266	宇邦新材	网下申购	2,924	78,538.64
中信建投证券	603272	联翔股份	网下申购	443	6,042.52
中信建投证券	001227	兰州银行	网下申购	7,868	28,088.76
中信证券	301175	中科环保	网下申购	30,838	117,801.16
中信证券	301112	信邦智能	网下申购	2,744	75,542.32
中信证券	301302	华如科技	网下申购	1,585	82,467.55
中信证券	301238	瑞泰新材	网下申购	5,379	103,169.22
中信证券	603191	望变电气	网下申购	1,149	13,627.14
中信证券	603051	鹿山新材	网下申购	272	7,014.88
中信证券	603209	兴通股份	网下申购	595	12,804.40
中信证券	001266	宏英智能	网下申购	172	6,640.92
中信证券	603132	金徽股份	网下申购	753	8,132.40
中信证券	603215	比依股份	网下申购	575	7,187.50

注：本表已包含托管人的关联方承销期内承销的证券。

6.4.11 利润分配情况

6.4.11.1 利润分配情况——固定净值型货币市场基金之外的基金

本基金本报告期内未进行利润分配。

6.4.12 期末（2023 年 06 月 30 日）本基金持有的流通受限证券

6.4.12.1 因认购新发/增发证券而于期末持有的流通受限证券

金额单位：人民币元

6.4.12.1.1 受限证券类别：股票

证券代码	证券名称	成功认购日	受限期	流通受限类型	认购价格	期末估值单价	数量(单位:股)	期末成本总额	期末估值总额	备注
001282	三联锻造	2023年5月15日	6个月	新股流通受限	27.93	33.03	105	2,932.65	3,468.15	-
001286	陕西能源	2023年3月31日	6个月	新股流通受限	9.60	9.41	3,767	36,163.20	35,447.47	-
001287	中电港	2023年3月30日	6个月	新股流通受限	11.88	21.02	713	8,470.44	14,987.26	-
001324	长青科技	2023年5月12日	6个月	新股流通受限	18.88	19.60	114	2,152.32	2,234.40	-
001328	登康口腔	2023年3月29日	6个月	新股流通受限	20.68	25.49	145	2,998.60	3,696.05	-
001360	南矿集团	2023年3月31日	6个月	新股流通受限	15.38	14.87	177	2,722.26	2,631.99	-
001367	海森药业	2023年3月30日	6个月	新股流通受限	44.48	39.48	55	2,446.40	2,171.40	-
001380	华纬科技	2023年5月9日	6个月	新股流通受限	28.84	30.78	170	4,902.80	5,232.60	-
300804	广康生化	2023年6月15日	6个月	新股流通受限	42.45	32.97	226	9,593.70	7,451.22	-
301141	中科磁业	2023年3月27日	6个月	新股流通受限	41.20	42.69	262	10,794.40	11,184.78	-
301157	华塑科技	2023年3月1日	6个月	新股流通受限	56.50	52.93	150	8,475.00	7,939.50	-
301170	锡南科技	2023年6月16日	6个月	新股流通受限	34.00	34.93	250	8,500.00	8,732.50	-
301202	朗威股份	2023年6月28日	6个月	新股流通受限	25.82	25.82	306	7,900.92	7,900.92	-
301202	朗威股份	2023年6月28日	1个月内(含)	新股流通受限	25.82	25.82	2,754	71,108.28	71,108.28	-

301203	国泰环保	2023年3月28日	6个月	新股流通受限	46.13	34.40	225	10,379.25	7,740.00	-
301232	飞沃科技	2023年6月8日	6个月	新股流通受限	72.50	58.42	165	11,962.50	9,639.30	-
301246	宏源药业	2023年3月10日	6个月	新股流通受限	50.00	30.71	596	29,800.00	18,303.16	-
301261	恒工精密	2023年6月29日	6个月	新股流通受限	36.90	36.90	198	7,306.20	7,306.20	-
301261	恒工精密	2023年6月29日	1个月内(含)	新股流通受限	36.90	36.90	1,775	65,497.50	65,497.50	-
301292	海科新源	2023年6月29日	6个月	新股流通受限	19.99	19.99	583	11,654.17	11,654.17	-
301292	海科新源	2023年6月29日	1个月内(含)	新股流通受限	19.99	19.99	5,241	104,767.59	104,767.59	-
301293	三博脑科	2023年4月25日	6个月	新股流通受限	29.60	71.42	333	9,856.80	23,782.86	-
301295	美硕科技	2023年6月19日	6个月	新股流通受限	37.40	36.07	215	8,041.00	7,755.05	-
301301	川宁生物	2022年12月20日	6个月	新股流通受限	5.00	8.96	3,574	17,870.00	32,023.04	-
301305	朗坤环境	2023年5月15日	6个月	新股流通受限	25.25	19.69	753	19,013.25	14,826.57	-
301315	威士顿	2023年6月13日	6个月	新股流通受限	32.29	51.12	226	7,297.54	11,553.12	-
301320	豪江智能	2023年6月1日	6个月	新股流通受限	13.06	20.62	642	8,384.52	13,238.04	-
301322	绿通科技	2023年2月27日	6个月	新股流通受限	131.11	53.24	256	22,419.81	13,629.44	-
301323	新莱福	2023年5月	6个月	新股流通受限	39.06	39.36	228	8,905.68	8,974.08	-

		29 日								
301325	曼恩斯特	2023 年 5 月 4 日	6 个月	新股流通受限	76.80	107.95	241	18,508.80	26,015.95	-
301332	德尔玛	2023 年 5 月 9 日	6 个月	新股流通受限	14.81	13.73	1,122	16,616.82	15,405.06	-
301337	亚华电子	2023 年 5 月 16 日	6 个月	新股流通受限	32.60	30.37	232	7,563.20	7,045.84	-
301345	涛涛车业	2023 年 3 月 10 日	6 个月	新股流通受限	73.45	46.64	196	14,396.20	9,141.44	-
301355	南王科技	2023 年 6 月 2 日	6 个月	新股流通受限	17.55	16.75	563	9,880.65	9,430.25	-
301357	北方长龙	2023 年 4 月 11 日	6 个月	新股流通受限	50.00	48.39	190	9,500.00	9,194.10	-
301360	荣旗科技	2023 年 4 月 17 日	6 个月	新股流通受限	71.88	92.60	134	9,631.92	12,408.40	-
301376	致欧科技	2023 年 6 月 14 日	6 个月	新股流通受限	24.66	22.51	420	10,357.20	9,454.20	-
301386	未来电器	2023 年 3 月 21 日	6 个月	新股流通受限	29.99	23.79	378	11,336.22	8,992.62	-
301408	华人健康	2023 年 2 月 22 日	6 个月	新股流通受限	16.24	16.95	879	14,274.96	14,899.05	-
301419	阿莱德	2023 年 2 月 2 日	6 个月	新股流通受限	24.80	43.85	330	8,184.00	14,470.50	-
301428	世纪恒通	2023 年 5 月 10 日	6 个月	新股流通受限	26.35	30.60	229	6,034.15	7,007.40	-
301439	泓淋电力	2023 年 3 月 10 日	6 个月	新股流通受限	19.99	16.90	718	14,352.82	12,134.20	-
301486	致尚科技	2023 年 6 月 30 日	6 个月	新股流通受限	57.66	57.66	482	27,792.12	27,792.12	-
301486	致尚科技	2023	1 个月	新股流通	57.66	57.66	4,338	250,129.08	250,129.08	-

		年 6 月 30 日	内(含)	受限						
301488	豪恩汽电	2023 年 6 月 26 日	6 个月	新股流通受限	39.78	39.78	262	10,422.36	10,422.36	-
301488	豪恩汽电	2023 年 6 月 26 日	1 个月 内(含)	新股流通受限	39.78	39.78	2,356	93,721.68	93,721.68	-
601061	中信金属	2023 年 3 月 30 日	6 个月	新股流通受限	6.58	7.58	1,556	10,238.48	11,794.48	-
601065	江盐集团	2023 年 3 月 31 日	6 个月	新股流通受限	10.36	11.84	595	6,164.20	7,044.80	-
601133	柏诚股份	2023 年 3 月 31 日	6 个月	新股流通受限	11.66	12.26	535	6,238.10	6,559.10	-
603125	常青科技	2023 年 3 月 30 日	6 个月	新股流通受限	25.98	24.53	160	4,156.80	3,924.80	-
603137	恒尚节能	2023 年 4 月 10 日	6 个月	新股流通受限	15.90	17.09	139	2,210.10	2,375.51	-
603172	万丰股份	2023 年 4 月 28 日	6 个月	新股流通受限	14.58	16.13	122	1,778.76	1,967.86	-
688146	中船特气	2023 年 4 月 13 日	6 个月	新股流通受限	36.15	38.13	462	16,701.30	17,616.06	-
688249	晶合集成	2023 年 4 月 24 日	6 个月	新股流通受限	19.86	18.06	2,580	51,238.80	46,594.80	-
688334	西高院	2023 年 6 月 9 日	6 个月	新股流通受限	14.16	16.21	888	12,574.08	14,394.48	-
688352	颀中科技	2023 年 4 月 11 日	6 个月	新股流通受限	12.10	12.07	1,448	17,520.80	17,477.36	-
688361	中科飞测	2023 年 5 月 12 日	6 个月	新股流通受限	23.60	64.67	512	12,083.20	33,111.04	-
688429	时创能源	2023 年 6 月 20 日	6 个月	新股流通受限	19.20	25.53	346	6,643.20	8,833.38	-

688433	华曙高科	2023年4月7日	6个月	新股流通受限	26.66	31.50	418	11,143.88	13,167.00	-
688458	美芯晟	2023年5月15日	6个月	新股流通受限	75.00	90.76	214	16,050.00	19,422.64	-
688469	中芯集成	2023年4月28日	6个月	新股流通受限	5.69	5.41	4,996	28,427.24	27,028.36	-
688472	阿特斯	2023年6月2日	6个月	新股流通受限	11.10	17.04	3,416	37,917.60	58,208.64	-
688478	晶升股份	2023年4月13日	6个月	新股流通受限	32.52	42.37	402	13,073.04	17,032.74	-
688479	友车科技	2023年5月4日	6个月	新股流通受限	33.99	29.49	332	11,284.68	9,790.68	-
688507	索辰科技	2023年4月10日	6个月	新股流通受限	245.56	122.11	129	21,363.72	15,752.19	-
688512	慧智微	2023年5月8日	6个月	新股流通受限	20.92	19.16	721	15,083.32	13,814.36	-
688523	航天环宇	2023年5月26日	6个月	新股流通受限	21.86	23.85	472	10,317.92	11,257.20	-
688531	日联科技	2023年3月24日	6个月	新股流通受限	152.38	135.97	162	24,685.56	22,027.14	-
688535	华海诚科	2023年3月28日	6个月	新股流通受限	35.00	51.23	161	5,635.00	8,248.03	-
688543	国科军工	2023年6月14日	6个月	新股流通受限	43.67	53.05	410	17,904.70	21,750.50	-
688562	航天软件	2023年5月15日	6个月	新股流通受限	12.68	22.31	726	9,205.68	16,197.06	-
688570	天玛智控	2023年5月29日	6个月	新股流通受限	30.26	25.33	884	26,749.84	22,391.72	-
688581	安杰思	2023年5月	6个月	新股流通受限	125.80	118.03	139	17,486.20	16,406.17	-

		12 日								
688582	芯动联科	2023 年 6 月 21 日	6 个月	新股流通受限	26.74	40.68	648	17,327.52	26,360.64	-
688593	新相微	2023 年 5 月 25 日	6 个月	新股流通受限	11.18	14.59	959	10,721.62	13,991.81	-
688603	天承科技	2023 年 6 月 30 日	6 个月	新股流通受限	55.00	55.00	140	7,700.00	7,700.00	-
688603	天承科技	2023 年 6 月 30 日	1 个月内(含)	新股流通受限	55.00	55.00	1,251	68,805.00	68,805.00	-
688620	安凯微	2023 年 6 月 15 日	6 个月	新股流通受限	10.68	12.34	1,016	10,850.88	12,537.44	-
688623	双元科技	2023 年 5 月 31 日	6 个月	新股流通受限	125.88	86.79	178	22,406.64	15,448.62	-
688629	华丰科技	2023 年 6 月 16 日	6 个月	新股流通受限	9.26	18.59	708	6,556.08	13,161.72	-
688631	莱斯信息	2023 年 6 月 19 日	6 个月	新股流通受限	25.28	29.87	336	8,494.08	10,036.32	-

6.4.12.1.2 受限证券类别：债券

证券代码	证券名称	成功认购日	受限期	流通受限类型	认购价格	期末估值单价	数量(单位:张)	期末成本总额	期末估值总额	备注
-	-	-	-	-	-	-	-	-	-	-

6.4.12.2 期末持有的暂时停牌等流通受限股票

本基金本报告期末未持有暂时停牌等流通受限股票。

6.4.12.3 期末债券正回购交易中作为抵押的债券

6.4.12.3.1 银行间市场债券正回购

本基金本报告期末无因银行间市场债券正回购交易而抵押的债券。

6.4.12.3.2 交易所市场债券正回购

本基金本报告期末无因交易所市场债券正回购交易而抵押的债券。

6.4.12.4 期末参与转融通证券出借业务的证券

本基金本报告期末无参与转融通证券出借业务的证券。

6.4.13 金融工具风险及管理

本基金为股票型基金，本基金的运作涉及的金融工具主要包括股票投资、债券投资等。与这些金融工具有关的风险，以及本基金的基金管理人管理这些风险所采取的风险管理政策如下所述。

6.4.13.1 风险管理政策和组织架构

本基金的基金管理人从事风险管理的目标是提升本基金风险调整后收益水平，保证本基金的基金资产安全，维护基金份额持有人利益。基于该风险管理目标，本基金的基金管理人风险管理的基本策略是识别和分析本基金运作时本基金面临各种类型的风险，确定适当的风险容忍度，并及时可靠地对各种风险进行监督，将风险控制在限定的范围之内。本基金目前面临的主要风险包括：市场风险、信用风险和流动性风险。

本基金的基金管理人建立了以全面、独立、互相制约以及定性和定量相结合为原则的，监事会、董事会及下设风险控制委员会、督察长、风险管理委员会、法律合规部和风险管理部等多层次的风险管理组织架构体系。

6.4.13.2 信用风险

信用风险是指金融工具的一方到期无法履行约定义务致使本基金遭受损失的风险。本基金的信用风险主要存在于银行存款、结算备付金、存出保证金、债券投资、资产支持证券投资及其他。

本基金的银行存款存放于本基金的基金托管人，与该银行存款相关的信用风险不重大。本基金在证券交易所进行的交易均与中国证券登记结算有限责任公司完成证券交收和款项清算，因此违约风险发生的可能性很小；本基金在进行银行间同业市场交易前均对交易对手进行信用评估并采用券款对付交割方式，以控制相应的信用风险。

对于与债券投资、资产支持证券投资等投资品种相关的信用风险，本基金的基金管理人通过对投资品种的信用等级评估来选择适当的投资对象，并限制单个投资品种的持有比例来管理信用风险。附注 6.4.13.2.1 至 6.4.13.2.6 列示了本基金所持有的债券投资及资产支持证券投资的信用评级，该信用评级不包括本基金所持有的国债、央行票据、政策性金融债。

6.4.13.2.1 按短期信用评级列示的债券投资

本基金本报告期末及上年度末无按短期信用评级列示的债券投资。

6.4.13.2.2 按短期信用评级列示的资产支持证券投资

本基金本报告期末及上年度末无按短期信用评级列示的资产支持证券投资。

6.4.13.2.3 按短期信用评级列示的同业存单投资

本基金本报告期末及上年度末无按短期信用评级列示的同业存单投资。

6.4.13.2.4 按长期信用评级列示的债券投资

本基金本报告期末及上年度末无按长期信用评级列示的债券投资。

6.4.13.2.5 按长期信用评级列示的资产支持证券投资

本基金本报告期末及上年度末无按长期信用评级列示的资产支持证券投资。

6.4.13.2.6 按长期信用评级列示的同业存单投资

本基金本报告期末及上年度末无按长期信用评级列示的同业存单投资。

6.4.13.3 流动性风险

6.4.13.3.1 报告期内本基金组合资产的流动性风险分析

流动性风险是指基金管理人未能以合理价格及时变现基金资产以支付投资者赎回款项的风险。本基金流动性风险来源于基金约定开放日兑付赎回资金的流动性风险，以及因部分投资品种交易不活跃而出现的变现风险以及因投资集中而无法在市场出现剧烈波动的情况下以合理价格变现投资的风险。本基金所持有的金融资产主要在证券交易所和银行间同业市场交易。除附注 6.4.12 所披露的流通受限不能自由转让的基金资产外，本基金未持有其他有重大流动性风险的投资品种。除卖出回购金融资产外，本基金所持有的金融负债的合同约定到期日均为一年以内且不计息，可赎回基金份额净值(所有者权益)无固定到期日且不计息，因此账面余额即为未折现的合约到期现金流量。

针对兑付赎回资金的流动性风险，本基金的基金管理人在基金合同约定巨额赎回条款，设计了非常情况下赎回资金的处理模式，控制因开放模式带来的流动性风险，有效保障基金持有人利益。

日常流动性风险管理中，本基金的基金管理人每日监控和预测本基金的流动性指标，通过对投资品种的流动性指标来持续地评估、选择、跟踪和控制基金投资的流动性风险。同时，本基金通过预留一定的现金头寸，并且在需要时可通过卖出回购金融资产方式融入短期资金，以缓解流动性风险。

本基金按合同约定申购赎回可采用一篮子股票的形式或现金替代方式，流动性风险相对较低。

6.4.13.4 市场风险

市场风险是指基金所持金融工具的公允价值或未来现金流量因所处市场各类价格因素的变动而发生波动的风险，包括利率风险、外汇风险和其他价格风险。

6.4.13.4.1 利率风险

利率风险是指利率敏感性金融工具的公允价值及将来现金流受市场利率变动而发生波动的风险。本基金的基金管理人日常通过对利率水平的预测、分析收益率曲线及优化利率重新定价日组合等方法对上述利率风险进行管理。

下表统计了本基金面临的利率风险敞口。表中所示为本基金资产及交易形成负债的公允价值，并按照合约规定的重新定价日或到期日孰早者进行了分类。

6.4.13.4.1.1 利率风险敞口

单位：人民币元

本期末 2023 年 6 月 30 日	1 年以内	1-5 年	5 年以上	不计息	合计
资产					
银行存款	2,844,755.90	-	-	-	2,844,755.90
结算备付金	1,585,041.03	-	-	-	1,585,041.03
存出保证金	878,655.75	-	-	-	878,655.75
交易性金融资产	-	-	-	901,876,399.83	901,876,399.83
衍生金融资产	-	-	-	-	-
买入返售金融资产	-	-	-	-	-
债权投资	-	-	-	-	-
应收股利	-	-	-	-	-
应收申购款	-	-	-	-	-
应收清算款	-	-	-	1,988,722.78	1,988,722.78
其他资产	-	-	-	-	-
资产总计	5,308,452.68	-	-	903,865,122.61	909,173,575.29
负债					
应付赎回款	-	-	-	-	-
应付管理人报酬	-	-	-	144,212.81	144,212.81
应付托管费	-	-	-	72,106.41	72,106.41
应付清算款	-	-	-	1,877,182.23	1,877,182.23
卖出回购金融资产款	-	-	-	-	-
应付销售服务费	-	-	-	-	-
应付投资顾问费	-	-	-	-	-
应付利润	-	-	-	-	-
应交税费	-	-	-	-	-
其他负债	-	-	-	636,204.47	636,204.47
负债总计	-	-	-	2,729,705.92	2,729,705.92
利率敏感度缺口	5,308,452.68	-	-	901,135,416.69	906,443,869.37
上年度末 2022 年 12 月 31 日	1 年以内	1-5 年	5 年以上	不计息	合计
资产					
银行存款	5,137,939.38	-	-	-	5,137,939.38

结算备付金	1,210,170.91	-	-	-	1,210,170.91
存出保证金	727,394.88	-	-	-	727,394.88
交易性金融资产	-	-	-	595,323,007.46	595,323,007.46
衍生金融资产	-	-	-	-	-
买入返售金融资产	-	-	-	-	-
债权投资	-	-	-	-	-
应收股利	-	-	-	-	-
应收申购款	-	-	-	-	-
应收清算款	-	-	-	-	-
其他资产	-	-	-	-	-
资产总计	7,075,505.17	-	-	595,323,007.46	602,398,512.63
负债					
应付赎回款	-	-	-	-	-
应付管理人报酬	-	-	-	91,590.48	91,590.48
应付托管费	-	-	-	45,795.22	45,795.22
应付清算款	-	-	-	2,197,444.78	2,197,444.78
卖出回购金融资产款	-	-	-	-	-
应付销售服务费	-	-	-	-	-
应付投资顾问费	-	-	-	-	-
应付利润	-	-	-	-	-
应交税费	-	-	-	-	-
其他负债	-	-	-	562,153.17	562,153.17
负债总计	-	-	-	2,896,983.65	2,896,983.65
利率敏感度缺口	7,075,505.17	-	-	592,426,023.81	599,501,528.98

注：上表按金融资产和金融负债的重新定价日或到期日孰早者进行分类。

6.4.13.4.1.2 利率风险的敏感性分析

本基金本报告期末及上年度末无利率风险的敏感性分析。

6.4.13.4.2 其他价格风险

其他价格风险是指交易性金融资产的公允价值受市场利率和外汇汇率以外的市场价格因素变动发生波动的风险，该风险可能与特定投资品种相关，也有可能与整体投资品种相关。本基金主要投资于证券交易所上市或银行间同业市场交易的债券和股票，所有市场价格因素引起的金融资产公允价值变动均直接反映在当期损益中。本基金在构建资产配置和基金资产投资组合的基础上，通过建立事前和事后跟踪误差的方式，对基金资产的市场价格风险进行管理。

6.4.13.4.2.1 其他价格风险敞口

金额单位：人民币元

项目	本期末 2023 年 6 月 30 日		上年度末 2022 年 12 月 31 日	
	公允价值	占基金资产净值比例 (%)	公允价值	占基金资产净值比例 (%)
交易性金融资产-股票投资	901,876,399.83	99.50	595,323,007.46	99.30
交易性金融资产-基金投资	-	-	-	-
交易性金融资产-贵金属投资	-	-	-	-
衍生金融资产-权证投资	-	-	-	-
其他	-	-	-	-
合计	901,876,399.83	99.50	595,323,007.46	99.30

6.4.13.4.2.2 其他价格风险的敏感性分析

假设	1.若对市场价格敏感的权益性投资的市场价格上升或下降 5%		
	2.其他市场变量保持不变		
分析	相关风险变量的变动	对资产负债表日基金资产净值的影响金额 (单位: 人民币元)	
		本期末(2023 年 6 月 30 日)	上年度末(2022 年 12 月 31 日)
	1. 权益性投资的市场价格上升 5%	45,093,819.99	29,766,150.37
	2. 权益性投资的市场价格下降 5%	-45,093,819.99	-29,766,150.37

6.4.14 公允价值

6.4.14.1 金融工具公允价值计量的方法

公允价值计量结果所属的层次,由对公允价值计量整体而言具有重要意义的输入值所属的最低层次决定:第一层次:相同资产或负债在活跃市场上未经调整的报价;第二层次:除第一层次输入值外相关资产或负债直接或间接可观察的输入值;第三层次:相关资产或负债的不可观察输入值。

6.4.14.2 持续的以公允价值计量的金融工具

6.4.14.2.1 各层次金融工具的公允价值

单位:人民币元

公允价值计量结果所属的层次	本期末 2023 年 6 月 30 日
第一层次	900,203,652.33
第二层次	726,804.90
第三层次	945,942.60
合计	901,876,399.83

6.4.14.2.2 公允价值所属层次间的重大变动

本基金以导致各层次之间转换的事项发生日为确认各层次之间转换的时点。

对于证券交易所上市的股票和债券,若出现重大事项停牌、交易不活跃(包括涨跌停时的交易不活跃)或属于非公开发行等情况,本基金不会于停牌日至交易恢复活跃日期间、交

易不活跃期间及限售期间将相关股票和债券的公允价值列入第一层次；并根据估值调整中采用的不可观察输入值对于公允价值的影响程度，确定相关股票和债券公允价值应属第二层次还是第三层次。

6.4.14.3 非持续的以公允价值计量的金融工具的说明

本基金本报告期末未持有非持续的以公允价值计量的金融工具。

6.4.14.4 不以公允价值计量的金融工具的相关说明

不以公允价值计量的金融工具主要包括应收款项、卖出回购金融资产和其他金融负债，其账面价值与公允价值之间无重大差异。

6.4.15 有助于理解和分析会计报表需要说明的其他事项

本基金本报告期内无需要说明有助于理解和分析会计报表的其他事项。

§ 7 投资组合报告

7.1 期末基金资产组合情况

金额单位：人民币元

序号	项目	金额（元）	占基金总资产的比例（%）
1	权益投资	901,876,399.83	99.20
	其中：股票	901,876,399.83	99.20
2	基金投资	-	-
3	固定收益投资	-	-
	其中：债券	-	-
	资产支持证券	-	-
4	贵金属投资	-	-
5	金融衍生品投资	-	-
6	买入返售金融资产	-	-
	其中：买断式回购的买入返售金融资产	-	-
7	银行存款和结算备付金合计	4,429,796.93	0.49
8	其他资产	2,867,378.53	0.32
9	合计	909,173,575.29	100.00

注：此处的股票投资项含可退替代款估值增值。

7.2 期末按行业分类的股票投资组合

7.2.1 期末指数投资按行业分类的境内股票投资组合

金额单位：人民币元

代码	行业类别	公允价值（元）	占基金资产净值比例(%)
A	农、林、牧、渔业	376,412,299.16	41.53
B	采矿业	-	-
C	制造业	523,759,330.13	57.78
D	电力、热力、燃气及水生产和供应业	-	-
E	建筑业	-	-
F	批发和零售业	-	-
G	交通运输、仓储和邮政业	-	-
H	住宿和餐饮业	-	-
I	信息传输、软件和信息技术服务业	-	-
J	金融业	-	-
K	房地产业	-	-
L	租赁和商务服务业	-	-
M	科学研究和技术服务业	-	-
N	水利、环境和公共设施管理业	-	-
O	居民服务、修理和其他服务业	-	-
P	教育	-	-
Q	卫生和社会工作	-	-
R	文化、体育和娱乐业	-	-
S	综合	-	-
	合计	900,171,629.29	99.31

7.2.2 期末积极投资按行业分类境内股票投资组合

金额单位：人民币元

代码	行业类别	公允价值（元）	占基金资产净值比例(%)
A	农、林、牧、渔业	-	-
B	采矿业	-	-
C	制造业	1,471,126.95	0.16
D	电力、热力、燃气及水生产和供应业	35,447.47	0.00
E	建筑业	8,934.61	0.00
F	批发和零售业	51,134.99	0.01
G	交通运输、仓储和邮政业	-	-
H	住宿和餐饮业	-	-
I	信息传输、软件和信息技术服务业	77,382.61	0.01
J	金融业	-	-
K	房地产业	-	-
L	租赁和商务服务业	-	-
M	科学研究和技术服务业	14,394.48	0.00
N	水利、环境和公共设施管理业	22,566.57	0.00

O	居民服务、修理和其他服务业	-	-
P	教育	-	-
Q	卫生和社会工作	23,782.86	0.00
R	文化、体育和娱乐业	-	-
S	综合	-	-
	合计	1,704,770.54	0.19

7.2.3 报告期末按行业分类的港股通投资股票投资组合

本基金本报告期末未持有港股通投资股票。

7.3 期末按公允价值占基金资产净值比例大小排序的所有股票投资明细

7.3.1 报告期末指数投资按公允价值占基金资产净值比例大小排序的所有股票投资明细

金额单位：人民币元

序号	股票代码	股票名称	数量（股）	公允价值（元）	占基金资产净值比例（%）
1	300498	温氏股份	5,703,700	104,662,895.00	11.55
2	002714	牧原股份	2,170,920	91,504,278.00	10.09
3	002311	海大集团	1,864,800	87,347,232.00	9.64
4	000876	新希望	6,577,600	76,826,368.00	8.48
5	002385	大北农	9,591,100	63,301,260.00	6.98
6	600873	梅花生物	6,178,064	55,170,111.52	6.09
7	002299	圣农发展	2,143,000	41,038,450.00	4.53
8	600201	生物股份	3,233,806	30,753,495.06	3.39
9	603477	巨星农牧	731,500	24,395,525.00	2.69
10	002100	天康生物	2,713,200	22,383,900.00	2.47
11	002458	益生股份	1,712,500	21,149,375.00	2.33
12	002567	唐人神	2,952,700	19,635,455.00	2.17
13	002124	天邦食品	4,210,200	19,114,308.00	2.11
14	000735	罗牛山	2,639,400	17,261,676.00	1.90
15	600195	中牧股份	1,468,500	17,152,080.00	1.89
16	002234	民和股份	844,500	15,378,345.00	1.70
17	300119	瑞普生物	832,800	14,823,840.00	1.64
18	600975	新五丰	1,540,300	14,725,268.00	1.62
19	603566	普莱柯	587,195	13,652,283.75	1.51
20	603668	天马科技	871,400	13,097,142.00	1.44
21	300761	立华股份	701,400	12,926,802.00	1.43
22	002746	仙坛股份	1,478,200	11,648,216.00	1.29
23	603363	傲农生物	1,242,525	11,393,954.25	1.26
24	002548	金新农	1,480,000	11,336,800.00	1.25
25	603609	禾丰股份	1,078,100	9,810,710.00	1.08
26	688526	科前生物	392,195	9,330,319.05	1.03

27	603718	海利生物	972,800	9,173,504.00	1.01
28	600299	安迪苏	1,141,300	9,096,161.00	1.00
29	300505	川金诺	471,350	8,375,889.50	0.92
30	002562	兄弟科技	1,835,100	7,817,526.00	0.86
31	600866	星湖科技	1,357,200	7,464,600.00	0.82
32	001201	东瑞股份	272,224	6,557,876.16	0.72
33	002141	贤丰控股	1,958,300	6,442,807.00	0.71
34	002982	湘佳股份	119,700	4,157,181.00	0.46
35	603151	邦基科技	253,400	4,140,556.00	0.46
36	301116	益客食品	232,800	3,585,120.00	0.40
37	300967	晓鸣股份	232,000	3,540,320.00	0.39

7.3.2 期末积极投资按公允价值占基金资产净值比例大小排序的所有股票投资明细

金额单位：人民币元

序号	股票代码	股票名称	数量（股）	公允价值（元）	占基金资产净值比例（%）
1	301486	致尚科技	4,820	277,921.20	0.03
2	301292	海科新源	5,824	116,421.76	0.01
3	301488	豪恩汽电	2,618	104,144.04	0.01
4	301202	朗威股份	3,060	79,009.20	0.01
5	688603	天承科技	1,391	76,505.00	0.01
6	301261	恒工精密	1,973	72,803.70	0.01
7	688472	阿特斯	3,416	58,208.64	0.01
8	688249	晶合集成	2,580	46,594.80	0.01
9	001286	陕西能源	3,767	35,447.47	0.00
10	688361	中科飞测	512	33,111.04	0.00
11	301301	川宁生物	3,574	32,023.04	0.00
12	688469	中芯集成	4,996	27,028.36	0.00
13	688582	芯动联科	648	26,360.64	0.00
14	301325	曼恩斯特	241	26,015.95	0.00
15	301293	三博脑科	333	23,782.86	0.00
16	688570	天玛智控	884	22,391.72	0.00
17	688531	日联科技	162	22,027.14	0.00
18	688543	国科军工	410	21,750.50	0.00
19	688458	美芯晟	214	19,422.64	0.00
20	301246	宏源药业	596	18,303.16	0.00
21	688146	中船特气	462	17,616.06	0.00
22	688352	颀中科技	1,448	17,477.36	0.00
23	688478	晶升股份	402	17,032.74	0.00
24	688581	安杰思	139	16,406.17	0.00
25	688562	航天软件	726	16,197.06	0.00
26	688507	索辰科技	129	15,752.19	0.00

27	688623	双元科技	178	15,448.62	0.00
28	301332	德尔玛	1,122	15,405.06	0.00
29	001287	中电港	713	14,987.26	0.00
30	301408	华人健康	879	14,899.05	0.00
31	301305	朗坤环境	753	14,826.57	0.00
32	301419	阿莱德	330	14,470.50	0.00
33	688334	西高院	888	14,394.48	0.00
34	688593	新相微	959	13,991.81	0.00
35	688512	慧智微	721	13,814.36	0.00
36	301322	绿通科技	256	13,629.44	0.00
37	301320	豪江智能	642	13,238.04	0.00
38	688433	华曙高科	418	13,167.00	0.00
39	688629	华丰科技	708	13,161.72	0.00
40	688620	安凯微	1,016	12,537.44	0.00
41	301360	荣旗科技	134	12,408.40	0.00
42	301439	泓淋电力	718	12,134.20	0.00
43	601061	中信金属	1,556	11,794.48	0.00
44	301315	威士顿	226	11,553.12	0.00
45	688523	航天环宇	472	11,257.20	0.00
46	301141	中科磁业	262	11,184.78	0.00
47	688631	莱斯信息	336	10,036.32	0.00
48	688479	友车科技	332	9,790.68	0.00
49	301232	飞沃科技	165	9,639.30	0.00
50	301376	致欧科技	420	9,454.20	0.00
51	301355	南王科技	563	9,430.25	0.00
52	301357	北方长龙	190	9,194.10	0.00
53	301345	涛涛车业	196	9,141.44	0.00
54	301386	未来电器	378	8,992.62	0.00
55	301323	新莱福	228	8,974.08	0.00
56	688429	时创能源	346	8,833.38	0.00
57	301170	锡南科技	250	8,732.50	0.00
58	688535	华海诚科	161	8,248.03	0.00
59	301157	华塑科技	150	7,939.50	0.00
60	301295	美硕科技	215	7,755.05	0.00
61	301203	国泰环保	225	7,740.00	0.00
62	300804	广康生化	226	7,451.22	0.00
63	301337	亚华电子	232	7,045.84	0.00
64	601065	江盐集团	595	7,044.80	0.00
65	301428	世纪恒通	229	7,007.40	0.00
66	601133	柏诚股份	535	6,559.10	0.00
67	001380	华纬科技	170	5,232.60	0.00
68	603125	常青科技	160	3,924.80	0.00
69	001328	登康口腔	145	3,696.05	0.00

70	001282	三联锻造	105	3,468.15	0.00
71	001360	南矿集团	177	2,631.99	0.00
72	603137	恒尚节能	139	2,375.51	0.00
73	001324	长青科技	114	2,234.40	0.00
74	001367	海森药业	55	2,171.40	0.00
75	603172	万丰股份	122	1,967.86	0.00

7.4 报告期内股票投资组合的重大变动

7.4.1 累计买入金额超出期初基金资产净值 2%或前 20 名的股票明细

金额单位：人民币元

序号	股票代码	股票名称	本期累计买入金额	占期初基金资产净值比例（%）
1	300498	温氏股份	87,194,587.64	14.54
2	002311	海大集团	79,307,885.90	13.23
3	002714	牧原股份	78,512,109.31	13.10
4	000876	新希望	65,794,256.29	10.97
5	002385	大北农	53,345,470.02	8.90
6	002299	圣农发展	35,437,693.57	5.91
7	002458	益生股份	18,750,059.59	3.13
8	002100	天康生物	18,518,532.00	3.09
9	002567	唐人神	17,617,495.98	2.94
10	002124	天邦食品	17,218,925.80	2.87
11	000735	罗牛山	15,155,468.00	2.53
12	300119	瑞普生物	13,977,880.00	2.33
13	002234	民和股份	12,407,393.76	2.07
14	300761	立华股份	11,182,846.33	1.87
15	002746	仙坛股份	9,914,886.50	1.65
16	002157	*ST 正邦	8,038,287.19	1.34
17	300505	川金诺	7,533,546.50	1.26
18	600866	星湖科技	7,050,914.70	1.18
19	002562	兄弟科技	6,889,374.40	1.15
20	002548	金新农	6,220,930.58	1.04

注：1、买入包括基金二级市场上主动的买入、新股、配股、债转股、换股及行权等获得的股票；

2、基金持有的股票分类为交易性金融资产的，本项的“累计买入金额”按买卖成交金额（成交单价乘以成交数量）填列，不考虑相关交易费用。

7.4.2 累计卖出金额超出期初基金资产净值 2%或前 20 名的股票明细

金额单位：人民币元

序号	股票代码	股票名称	本期累计卖出金额	占期初基金资产净值比例（%）
----	------	------	----------	----------------

1	300498	温氏股份	40,000,399.77	6.67
2	002311	海大集团	37,971,891.78	6.33
3	002714	牧原股份	36,069,166.36	6.02
4	000876	新希望	30,259,079.00	5.05
5	002385	大北农	27,172,548.00	4.53
6	002299	圣农发展	17,301,139.68	2.89
7	002157	*ST 正邦	15,202,957.24	2.54
8	002688	金河生物	10,280,908.00	1.71
9	300381	溢多利	9,914,148.00	1.65
10	002458	益生股份	8,881,195.85	1.48
11	002100	天康生物	8,756,038.95	1.46
12	002124	天邦食品	8,424,224.00	1.41
13	002567	唐人神	7,928,344.00	1.32
14	000735	罗牛山	6,923,680.13	1.15
15	300119	瑞普生物	6,316,622.02	1.05
16	002234	民和股份	5,728,993.00	0.96
17	300761	立华股份	5,173,597.20	0.86
18	002746	仙坛股份	4,708,132.61	0.79
19	300505	川金诺	3,988,702.15	0.67
20	301156	美农生物	3,267,138.00	0.54

注：1、卖出主要指二级市场上主动的卖出、换股、要约收购、发行人回购及行权等减少的股票；

2、基金持有的股票分类为交易性金融资产的，本项“累计卖出金额”按买卖成交金额（成交单价乘以成交数量）填列，不考虑相关交易费用。

7.4.3 买入股票的成本总额及卖出股票的收入总额

金额单位：人民币元

买入股票成本（成交）总额	630,453,125.42
卖出股票收入（成交）总额	322,761,401.37

注：1、买入包括基金二级市场上主动的买入、新股、配股、债转股、换股及行权等获得的股票，卖出主要指二级市场上主动的卖出、换股、要约收购、发行人回购及行权等减少的股票；

2、“买入股票成本（成交）总额”、“卖出股票收入（成交）总额”均按买卖成交金额（成交单价乘以成交数量）填列，不考虑相关交易费用。

7.5 期末按债券品种分类的债券投资组合

本基金本报告期末未持有债券。

7.6 期末按公允价值占基金资产净值比例大小排序的前五名债券投资明细

本基金本报告期末未持有债券。

7.7 期末按公允价值占基金资产净值比例大小排序的所有资产支持证券投资明细

本基金本报告期末未持有资产支持证券。

7.8 报告期末按公允价值占基金资产净值比例大小排序的前五名贵金属投资明细

本基金本报告期末未持有贵金属。

7.9 期末按公允价值占基金资产净值比例大小排序的前五名权证投资明细

本基金本报告期末未持有权证。

7.10 本基金投资股指期货的投资政策

本基金投资股指期货将根据风险管理的原则，以套期保值为目的，主要选择流动性好、交易活跃的股指期货合约。通过对股指期货的投资，实现管理市场风险和改善投资组合风险收益特性的目的。

7.11 报告期末本基金投资的国债期货交易情况说明

7.11.1 本期国债期货投资政策

本基金参与国债期货投资是为了有效控制债券市场的系统性风险，本基金将根据风险管理原则，以套期保值为主要目的，适度运用国债期货提高投资组合运作效率。在国债期货投资过程中，基金管理人通过对宏观经济和利率市场走势的分析与判断，并充分考虑国债期货的收益性、流动性及风险特征，通过资产配置，谨慎进行投资，以调整债券组合的久期，降低投资组合的整体风险。

7.11.2 本期国债期货投资评价

本基金本报告期末未持有国债期货合约。

7.12 投资组合报告附注

7.12.1

报告期基金投资的前十名证券的发行主体未有被监管部门立案调查，不存在报告编制日前一年内受到公开谴责、处罚的情形。

7.12.2

本基金投资的前十名股票没有超出基金合同规定的备选股票库，本基金管理人从制度和流程上要求股票必须先入库再买入。

7.12.3 期末其他各项资产构成

金额单位：人民币元

序号	名称	金额（元）
1	存出保证金	878,655.75
2	应收清算款	1,988,722.78
3	应收股利	-
4	应收利息	-
5	应收申购款	-
6	其他应收款	-
7	待摊费用	-
8	其他	-
9	合计	2,867,378.53

7.12.4 期末持有的处于转股期的可转换债券明细

本基金本报告期末未持有处于转股期的可转换债券。

7.12.5 期末前十名股票中存在流通受限情况的说明

7.12.5.1 期末指数投资前十名股票中存在流通受限情况说明

本基金本报告期末指数投资前十名股票中不存在流通受限的情况。

7.12.5.2 期末积极投资前五名股票中存在流通受限情况的说明

金额单位：人民币元

序号	股票代码	股票名称	流通受限部分的公允价值（元）	占基金资产净值比例（%）	流通受限情况说明
1	301486	致尚科技	277,921.20	0.03	新股流通受限
2	301292	海科新源	116,421.76	0.01	新股流通受限
3	301488	豪恩汽电	104,144.04	0.01	新股流通受限
4	301202	朗威股份	79,009.20	0.01	新股流通受限
5	688603	天承科技	76,505.00	0.01	新股流通受限

§ 8 基金份额持有人信息

8.1 期末基金份额持有人户数及持有人结构

份额单位：份

持有人户数 (户)	户均持有的基金份额	持有人结构					
		机构投资者		个人投资者		招商中证畜牧养殖 ETF 联接	
		持有份额	占总份额比例	持有份额	占总份额比例	持有份额	占总份额比例
13,269	92,265.15	884,866,741.00	72.28%	339,399,572.00	27.72%	808,462,600.00	66.04%

8.2 期末上市基金前十名持有人

序号	持有人名称	持有份额 (份)	占上市总份额比例
1	方正证券股份有限公司	15,011,800.00	1.23%
2	国信证券-工商银行-国信证券工银安盈优享 5 号集合资产管理计划	12,391,800.00	1.01%
3	招商证券股份有限公司	6,308,591.00	0.52%
4	海通证券股份有限公司	6,116,300.00	0.50%
5	白秀平	4,585,700.00	0.37%
6	金如利	4,000,000.00	0.33%
7	中信建投证券股份有限公司	3,850,200.00	0.31%
8	申万宏源证券有限公司(招赢通)	3,255,490.00	0.27%
9	中信证券股份有限公司	3,121,830.00	0.25%
10	华泰证券股份有限公司	3,030,300.00	0.25%
-	招商中证畜牧养殖 ETF 联接	808,462,600.00	66.04%

注：前十名持有人为除招商中证畜牧养殖 ETF 联接基金以外的前十名持有人。

8.3 期末基金管理人的从业人员持有本基金的情况

项目	持有份额总数 (份)	占基金总份额比例
基金管理人所有从业人员持有本基金	-	-

8.4 期末基金管理人的从业人员持有本开放式基金份额总量区间情况

项目	持有基金份额总量的数量区间 (万份)
本公司高级管理人员、基金投资和研究部门负责人持有本开放式基金	0
本基金基金经理持有本开放式基金	0

§ 9 开放式基金份额变动

单位：份

基金合同生效日(2021 年 3 月 18 日)基金份额总额	295,266,313.00
本报告期期初基金份额总额	717,266,313.00
本报告期基金总申购份额	943,000,000.00

减：报告期基金总赎回份额	436,000,000.00
本报告期期间基金拆分变动份额(份额减少以“-”填列)	-
本报告期期末基金份额总额	1,224,266,313.00

§ 10 重大事件揭示

10.1 基金份额持有人大会决议

本报告期未召开基金份额持有人大会。

10.2 基金管理人、基金托管人的专门基金托管部门的重大人事变动

根据本基金管理人 2023 年 6 月 22 日的公告，经招商基金管理有限公司第六届董事会 2023 年第四次会议审议通过，钟文岳先生离任公司常务副总经理、财务负责人职务。

本报告期内，本基金托管人的专门基金托管部门未发生重大人事变动。

10.3 涉及基金管理人、基金财产、基金托管业务的诉讼

本报告期无涉及本基金管理人、基金财产、基金托管业务的重大诉讼事项。

10.4 基金投资策略的改变

本报告期基金投资策略无改变。

10.5 为基金进行审计的会计师事务所情况

本报告期本基金聘请的会计师事务所未发生变更。

10.6 管理人、托管人及其高级管理人员受稽查或处罚等情况

10.6.1 管理人及其高级管理人员受稽查或处罚等情况

本报告期，基金管理人没有受到监管部门的稽查或处罚，亦未收到关于基金管理人的高级管理人员受到监管部门的稽查或处罚的书面通知或文件。

10.6.2 托管人及其高级管理人员受稽查或处罚等情况

本报告期内，本基金托管人的托管业务部门及其相关高级管理人员无受稽查或处罚等情况。

10.7 基金租用证券公司交易单元的有关情况

10.7.1 基金租用证券公司交易单元进行股票投资及佣金支付情况

金额单位：人民币元

券商名称	交易单元数量	股票交易		应支付该券商的佣金		备注
		成交金额	占当期股票成交总额的比例	佣金	占当期佣金总量的比例	
中信建投证券	3	891,458,267.37	94.52%	651,932.18	98.20%	-
招商证券	2	51,647,275.73	5.48%	11,947.54	1.80%	-
方正证券	4	-	-	-	-	-

注：基金交易佣金根据券商季度综合评分结果给与分配，券商综合评分根据研究报告质量、路演质量、联合调研质量等维度进行打分，从多家服务券商中选取符合法律规范经营的综合能力靠前的券商给与佣金分配，季度评分和佣金分配分别由专人负责。

10.7.2 基金租用证券公司交易单元进行其他证券投资的情况

金额单位：人民币元

券商名称	债券交易		债券回购交易		权证交易	
	成交金额	占当期债券成交总额的比例	成交金额	占当期债券回购成交总额的比例	成交金额	占当期权证成交总额的比例
中信建投证券	-	-	-	-	-	-
招商证券	190,004.45	100.00%	-	-	-	-
方正证券	-	-	-	-	-	-

10.8 其他重大事件

序号	公告事项	法定披露方式	法定披露日期
1	招商中证畜牧养殖交易型开放式指数证券投资基金 2022 年第 4 季度报告	证券时报、基金管理人网站及中国证监会基金电子披露网站	2023-01-18
2	招商基金管理有限公司旗下基金 2022 年第 4 季度报告提示性公告	证券时报及基金管理人网站	2023-01-18
3	招商基金管理有限公司关于旗下基金投资关联方承销证券的公告	证券时报、基金管理人网站及中国证监会基金电子披露网站	2023-03-02
4	招商基金管理有限公司关于旗下基金投资关联方承销证券的公告	证券时报、基金管理人网站及中国证监会基金电子披露网站	2023-03-11
5	招商基金管理有限公司旗下部分基金增加国金证券股份有限公司为场内申购赎回代办券商的	证券时报、基金管理人网站及中国证监会	2023-03-14

	公告	基金电子披露网站	
6	招商基金管理有限公司旗下部分基金增加东海证券股份有限公司为场内申购赎回代办券商的公告	证券时报、基金管理人网站及中国证监会基金电子披露网站	2023-03-14
7	招商中证畜牧养殖交易型开放式指数证券投资基金更新的招募说明书（二零二三年第一号）	证券时报、基金管理人网站及中国证监会基金电子披露网站	2023-03-17
8	招商中证畜牧养殖交易型开放式指数证券投资基金基金产品资料概要更新	证券时报、基金管理人网站及中国证监会基金电子披露网站	2023-03-17
9	招商基金管理有限公司关于旗下基金投资关联方承销证券的公告	证券时报、基金管理人网站及中国证监会基金电子披露网站	2023-03-22
10	招商基金管理有限公司旗下部分基金增加中金财富证券有限公司为场内申购赎回代办券商的公告	证券时报、基金管理人网站及中国证监会基金电子披露网站	2023-03-23
11	招商中证畜牧养殖交易型开放式指数证券投资基金 2022 年年度报告	证券时报、基金管理人网站及中国证监会基金电子披露网站	2023-03-30
12	招商基金管理有限公司关于旗下基金投资关联方承销证券的公告	证券时报、基金管理人网站及中国证监会基金电子披露网站	2023-03-30
13	招商基金管理有限公司旗下基金 2022 年年度报告提示性公告	证券时报及基金管理人网站	2023-03-30
14	招商基金管理有限公司关于旗下基金投资关联方承销证券的公告	证券时报、基金管理人网站及中国证监会基金电子披露网站	2023-03-31
15	招商基金管理有限公司关于旗下基金投资关联方承销证券的公告	证券时报、基金管理人网站及中国证监会基金电子披露网站	2023-04-01
16	招商基金管理有限公司关于旗下基金投资关联方承销证券的公告	证券时报、基金管理人网站及中国证监会基金电子披露网站	2023-04-12
17	招商基金管理有限公司关于旗下基金投资关联方承销证券的公告	证券时报、基金管理人网站及中国证监会基金电子披露网站	2023-04-14
18	招商中证畜牧养殖交易型开放式指数证券投资基金 2023 年第 1 季度报告	证券时报、基金管理人网站及中国证监会基金电子披露网站	2023-04-21
19	招商基金管理有限公司旗下基金 2023 年第 1 季度报告提示性公告	证券时报及基金管理人网站	2023-04-21
20	招商基金管理有限公司关于旗下基金投资关联方承销证券的公告	证券时报、基金管理人网站及中国证监会基金电子披露网站	2023-04-26

21	关于招商中证畜牧养殖交易型开放式指数证券投资基金增加浙商证券股份有限公司为场内申购赎回代办券商的公告	证券时报、基金管理人网站及中国证监会基金电子披露网站	2023-05-04
22	招商基金管理有限公司关于旗下基金投资关联方承销证券的公告	证券时报、基金管理人网站及中国证监会基金电子披露网站	2023-05-11
23	招商基金管理有限公司关于提醒投资者持续完善身份信息资料的公告	证券时报、基金管理人网站及中国证监会基金电子披露网站	2023-05-12
24	招商基金管理有限公司关于旗下基金投资关联方承销证券的公告	证券时报、基金管理人网站及中国证监会基金电子披露网站	2023-05-13
25	招商基金管理有限公司关于旗下基金投资关联方承销证券的公告	证券时报、基金管理人网站及中国证监会基金电子披露网站	2023-05-16
26	招商基金管理有限公司关于旗下基金投资关联方承销证券的公告	证券时报、基金管理人网站及中国证监会基金电子披露网站	2023-05-27
27	招商基金管理有限公司关于旗下基金投资关联方承销证券的公告	证券时报、基金管理人网站及中国证监会基金电子披露网站	2023-05-30
28	招商基金管理有限公司关于旗下基金投资关联方承销证券的公告	证券时报、基金管理人网站及中国证监会基金电子披露网站	2023-06-17
29	招商基金管理有限公司关于旗下基金投资关联方承销证券的公告	证券时报、基金管理人网站及中国证监会基金电子披露网站	2023-06-20
30	招商基金管理有限公司关于旗下基金投资关联方承销证券的公告	证券时报、基金管理人网站及中国证监会基金电子披露网站	2023-06-22
31	招商基金管理有限公司关于高级管理人员变更的公告	证券时报、基金管理人网站及中国证监会基金电子披露网站	2023-06-22
32	招商基金管理有限公司旗下部分基金增加华福证券有限责任公司为场内申购赎回代办券商的公告	证券时报、基金管理人网站及中国证监会基金电子披露网站	2023-06-27
33	招商基金管理有限公司关于旗下基金投资关联方承销证券的公告	证券时报、基金管理人网站及中国证监会基金电子披露网站	2023-06-30

§ 11 影响投资者决策的其他重要信息

11.1 报告期内单一投资者持有基金份额比例达到或超过 20%的情况

投资者类别	报告期内持有基金份额变化情况					报告期末持有基金情况	
	序号	持有基金份额比例达到或超过 20%的时间区间	期初份额	申购份额	赎回份额	持有份额	份额占比
招商中证畜牧养殖 ETF 联接	1	20230101-20230630	509,867,800.00	785,794,500.00	487,199,700.00	808,462,600.00	66.04%
产品特有风险							
本基金存在单一投资者持有基金份额比例达到或超过 20%的情况，可能会出现集中赎回甚至巨额赎回从而引发基金净值剧烈波动，甚至引发基金的流动性风险，基金管理人可能无法及时变现基金资产以应对基金份额持有人的赎回申请，基金份额持有人可能无法及时赎回持有的全部基金份额。							

注：1、报告期末持有份额占比按照四舍五入方法保留至小数点后第 2 位；

2、申购份额包含申购、定期定额投资、转换转入、红利再投资、买入等业务增加的份额，赎回份额包含赎回、转换转出、卖出等业务减少的份额。

§ 12 备查文件目录

12.1 备查文件目录

- 1、中国证券监督管理委员会批准设立招商基金管理有限公司的文件；
- 2、中国证券监督管理委员会批准招商中证畜牧养殖交易型开放式指数证券投资基金设立的文件；
- 3、《招商中证畜牧养殖交易型开放式指数证券投资基金基金合同》；
- 4、《招商中证畜牧养殖交易型开放式指数证券投资基金托管协议》；
- 5、《招商中证畜牧养殖交易型开放式指数证券投资基金招募说明书》；
- 6、基金管理人业务资格批件、营业执照。

12.2 存放地点

招商基金管理有限公司

地址：深圳市福田区深南大道 7088 号

12.3 查阅方式

上述文件可在招商基金管理有限公司互联网站上查阅，或者在营业时间内到招商基金管理有限公司查阅。

投资者对本报告书如有疑问，可咨询本基金管理人招商基金管理有限公司。

客户服务中心电话：400-887-9555

网址：<http://www.cmfchina.com>

招商基金管理有限公司

2023 年 8 月 30 日