

招商中证800指数增强型证券投资基金 2024年年度报告

2024年12月31日

基金管理人：招商基金管理有限公司

基金托管人：交通银行股份有限公司

送出日期：2025年3月28日

§ 1 重要提示及目录

1.1 重要提示

基金管理人的董事会及董事保证本报告所载资料不存在虚假记载、误导性陈述或重大遗漏，并对其内容的真实性、准确性和完整性承担个别及连带责任。本年度报告已经三分之二以上独立董事签字同意，并由董事长签发。

基金托管人交通银行股份有限公司根据本基金合同规定，于 2025 年 3 月 27 日复核了本报告中的财务指标、净值表现、利润分配情况、财务会计报告、投资组合报告等内容，保证复核内容不存在虚假记载、误导性陈述或者重大遗漏。

基金管理人承诺以诚实信用、勤勉尽责的原则管理和运用基金资产，但不保证基金一定盈利。

基金的过往业绩并不代表其未来表现。投资有风险，投资者在作出投资决策前应仔细阅读本基金的招募说明书及其更新。

本报告财务资料已经审计，德勤华永会计师事务所（特殊普通合伙）为本基金出具了 2024 年度无保留意见的审计报告，请投资者注意阅读。

本报告期自 2024 年 1 月 1 日起至 12 月 31 日止。

1.2 目录

§1 重要提示及目录	1
1.1 重要提示	1
1.2 目录	2
§2 基金简介	4
2.1 基金基本情况	4
2.2 基金产品说明	4
2.3 基金管理人和基金托管人	5
2.4 信息披露方式	5
2.5 其他相关资料	5
§3 主要财务指标、基金净值表现及利润分配情况	5
3.1 主要会计数据和财务指标	5
3.2 基金净值表现	6
3.3 过去三年基金的利润分配情况	9
§4 管理人报告	9
4.1 基金管理人及基金经理情况	9
4.2 管理人对报告期内本基金运作合规守信情况的说明	11
4.3 管理人对报告期内公平交易情况的专项说明	11
4.4 管理人对报告期内基金的投资策略和业绩表现的说明	12
4.5 管理人对宏观经济、证券市场及行业走势的简要展望	13
4.6 管理人内部有关本基金的监察稽核工作情况	13
4.7 管理人对报告期内基金估值程序等事项的说明	14
4.8 管理人对报告期内基金利润分配情况的说明	15
4.9 报告期内管理人对本基金持有人数或基金资产净值预警情形的说明	15
§5 托管人报告	15
5.1 报告期内本基金托管人合规守信情况声明	15
5.2 托管人对报告期内本基金投资运作合规守信、净值计算、利润分配等情况的说明	15
5.3 托管人对本年度报告中财务信息等内容的真实、准确和完整发表意见	15
§6 审计报告	15
6.1 审计报告的基本内容	15
§7 年度财务报表	17
7.1 资产负债表	17
7.2 利润表	19
7.3 净资产变动表	20
7.4 报表附注	21
§8 投资组合报告	49
8.1 期末基金资产组合情况	49
8.2 期末按行业分类的股票投资组合	50
8.3 期末按公允价值占基金资产净值比例大小排序的所有股票投资明细	51
8.4 报告期内股票投资组合的重大变动	56
8.5 期末按债券品种分类的债券投资组合	63
8.6 期末按公允价值占基金资产净值比例大小排序的前五名债券投资明细	63

8.7	期末按公允价值占基金资产净值比例大小排序的所有资产支持证券投资明细	63
8.8	报告期末按公允价值占基金资产净值比例大小排序的前五名贵金属投资明细	63
8.9	期末按公允价值占基金资产净值比例大小排序的前五名权证投资明细	63
8.10	本基金投资股指期货的投资政策	63
8.11	报告期末本基金投资的国债期货交易情况说明	64
8.12	投资组合报告附注	64
§9	基金份额持有人信息	65
9.1	期末基金份额持有人户数及持有人结构	65
9.2	期末基金管理人的从业人员持有本基金的情况	65
9.3	期末基金管理人的从业人员持有本开放式基金份额总量区间情况	66
§10	开放式基金份额变动	66
§11	重大事件揭示	66
11.1	基金份额持有人大会决议	66
11.2	基金管理人、基金托管人的专门基金托管部门的重大人事变动	66
11.3	涉及基金管理人、基金财产、基金托管业务的诉讼	67
11.4	基金投资策略的改变	67
11.5	为基金进行审计的会计师事务所情况	67
11.6	管理人、托管人及其高级管理人员受稽查或处罚等情况	67
11.7	基金租用证券公司交易单元的有关情况	67
11.8	其他重大事件	68
§12	备查文件目录	70
12.1	备查文件目录	70
12.2	存放地点	70
12.3	查阅方式	70

§ 2 基金简介

2.1 基金基本情况

基金名称	招商中证 800 指数增强型证券投资基金	
基金简称	招商中证 800 指数增强	
基金主代码	016276	
交易代码	016276	
基金运作方式	契约型开放式	
基金合同生效日	2022 年 8 月 23 日	
基金管理人	招商基金管理有限公司	
基金托管人	交通银行股份有限公司	
报告期末基金份额总额	220,579,809.77 份	
基金合同存续期	不定期	
下属分级基金的基金简称	招商中证 800 指数增强 A	招商中证 800 指数增强 C
下属分级基金的交易代码	016276	016277
报告期末下属分级基金的份 额总额	83,396,945.68 份	137,182,864.09 份

2.2 基金产品说明

投资目标	本基金通过数量化的投资方法与严格的投资纪律约束，力求实现超越标的指数的业绩表现，谋求基金资产的长期增值。同时力争控制本基金净值增长率与业绩比较基准之间的日均跟踪偏离度的绝对值不超过 0.5%，年化跟踪误差不超过 7.75%。
投资策略	本基金作为增强指数型基金，以跟踪标的指数为主，一般情况下保持各类资产配置的基本稳定，与此同时，在综合考量系统性风险、各类资产收益风险比值、股票资产估值、流动性要求、申购赎回以及分红等因素后，在有效控制基金跟踪误差的前提下，对基金资产进行合理配置。 本基金其他主要投资策略包括：股票投资策略、港股投资策略、债券投资策略、股指期货投资策略、国债期货投资策略、股票期权投资策略、资产支持证券投资策略、存托凭证投资策略、参与融资及转融通证券出借业务投资策略。
业绩比较基准	中证 800 指数收益率*95%+中国人民银行人民币活期存款利率（税后）*5%
风险收益特征	本基金是股票型基金，其预期风险收益水平高于债券型基金及货币市场基金。 本基金资产投资于港股通标的股票，会面临港股通机制下因投资环境、投资标的、市场制度以及交易规则等差异带来的特有风险，包括港股市场股价波动较大的风险（港股市场实行 T+0 回转交易，且对个股不设涨跌幅限制，港股股价可能表现出比 A 股更为剧烈的股价波动）、汇率风险（汇率波动可能对基金的投资收益造成损失）、港股通机制下交易日不连贯可能带来的风险（在内地开市香港休市的情形下，港股通不能正常交

	易，港股不能及时卖出，可能带来一定的流动性风险) 等。
--	-----------------------------

2.3 基金管理人和基金托管人

项目	基金管理人	基金托管人
名称	招商基金管理有限公司	交通银行股份有限公司
信息披露负责人	姓名	潘西里
	联系电话	0755 - 83196666
	电子邮箱	cmf@cmfchina.com
客户服务电话	400-887-9555	95559
传真	0755 - 83196475	021-62701216
注册地址	深圳市福田区深南大道 7088 号	中国 (上海) 自由贸易试验区银城中路 188 号
办公地址	深圳市福田区深南大道 7088 号	中国 (上海) 长宁区仙霞路 18 号
邮政编码	518040	200336
法定代表人	王小青	任德奇

2.4 信息披露方式

本基金选定的信息披露报纸名称	证券时报
登载基金年度报告正文的管理人互联网网址	http://www.cmfchina.com
基金年度报告备置地点	基金管理人及基金托管人住所

2.5 其他相关资料

项目	名称	办公地址
会计师事务所	德勤华永会计师事务所 (特殊普通合伙)	中国上海市延安东路 222 号外滩中心 30 楼
注册登记机构	招商基金管理有限公司	深圳市福田区深南大道 7088 号

§ 3 主要财务指标、基金净值表现及利润分配情况

3.1 主要会计数据和财务指标

单位：人民币元

1、招商中证 800 指数增强 A

3.1.1 期间数据和指标	2024 年	2023 年	2022 年 8 月 23 日 -2022 年 12 月 31 日
本期已实现收益	9,270,846.53	-4,584,905.44	-2,654,445.08
本期利润	18,251,539.58	-5,378,778.29	-3,451,779.63
加权平均基金份额本期利润	0.1355	-0.0724	-0.0455

本期加权平均净值利润率	14.96%	-7.71%	-4.79%
本期基金份额净值增长率	13.09%	-6.07%	-5.60%
3.1.2 期末数据和指标	2024 年末	2023 年末	2022 年末
期末可供分配利润	231,559.57	-14,392,524.93	-3,965,335.67
期末可供分配基金份额利润	0.0028	-0.1133	-0.0560
期末基金资产净值	83,628,505.25	112,631,702.72	66,846,462.11
期末基金份额净值	1.0028	0.8867	0.9440
3.1.3 累计期末指标	2024 年末	2023 年末	2022 年末
基金份额累计净值增长率	0.28%	-11.33%	-5.60%

2、招商中证 800 指数增强 C

3.1.1 期间数据和指标	2024 年	2023 年	2022 年 8 月 23 日 -2022 年 12 月 31 日
本期已实现收益	13,837,322.46	-615,732.30	-6,192,245.39
本期利润	14,671,808.25	178,103.42	-11,179,910.42
加权平均基金份额本期利润	0.1082	0.0024	-0.0766
本期加权平均净值利润率	11.94%	0.25%	-8.07%
本期基金份额净值增长率	12.52%	-6.54%	-5.77%
3.1.2 期末数据和指标	2024 年末	2023 年末	2022 年末
期末可供分配利润	-1,233,321.88	-8,424,857.31	-7,662,900.20
期末可供分配基金份额利润	-0.0090	-0.1193	-0.0577
期末基金资产净值	135,949,542.21	62,181,697.37	125,187,292.21
期末基金份额净值	0.9910	0.8807	0.9423
3.1.3 累计期末指标	2024 年末	2023 年末	2022 年末
基金份额累计净值增长率	-0.90%	-11.93%	-5.77%

注：1、基金业绩指标不包括持有人认（申）购或交易基金的各项费用，计入费用后实际收益水平要低于所列数字；

2、本期已实现收益指基金本期利息收入、投资收益、其他收入(不含公允价值变动收益)扣除相关费用和信用减值损失后的余额，本期利润为本期已实现收益加上本期公允价值变动收益；

3、期末可供分配利润，采用期末资产负债表中未分配利润与未分配利润中已实现部分的孰低数。

3.2 基金净值表现

3.2.1 基金份额净值增长率及其与同期业绩比较基准收益率的比较

招商中证 800 指数增强 A

阶段	份额净值增长率①	份额净值增长率标准差②	业绩比较基准收益率③	业绩比较基准收益率标准差④	①-③	②-④
----	----------	-------------	------------	---------------	-----	-----

过去三个月	-1.73%	1.69%	-1.49%	1.69%	-0.24%	0.00%
过去六个月	13.21%	1.63%	13.57%	1.64%	-0.36%	-0.01%
过去一年	13.09%	1.37%	11.71%	1.36%	1.38%	0.01%
自基金合同生效起至今	0.28%	1.09%	-6.84%	1.10%	7.12%	-0.01%

招商中证 800 指数增强 C

阶段	份额净值增长率①	份额净值增长率标准差②	业绩比较基准收益率③	业绩比较基准收益率标准差④	①-③	②-④
过去三个月	-1.86%	1.69%	-1.49%	1.69%	-0.37%	0.00%
过去六个月	12.92%	1.63%	13.57%	1.64%	-0.65%	-0.01%
过去一年	12.52%	1.37%	11.71%	1.36%	0.81%	0.01%
自基金合同生效起至今	-0.90%	1.09%	-6.84%	1.10%	5.94%	-0.01%

3.2.2 自基金合同生效/自基金转型以来基金份额累计净值增长率变动及其与同期业绩比较基准收益率变动的比较

招商中证800指数增强A累计净值增长率与同期业绩比较基准收益率的历史走势对比图

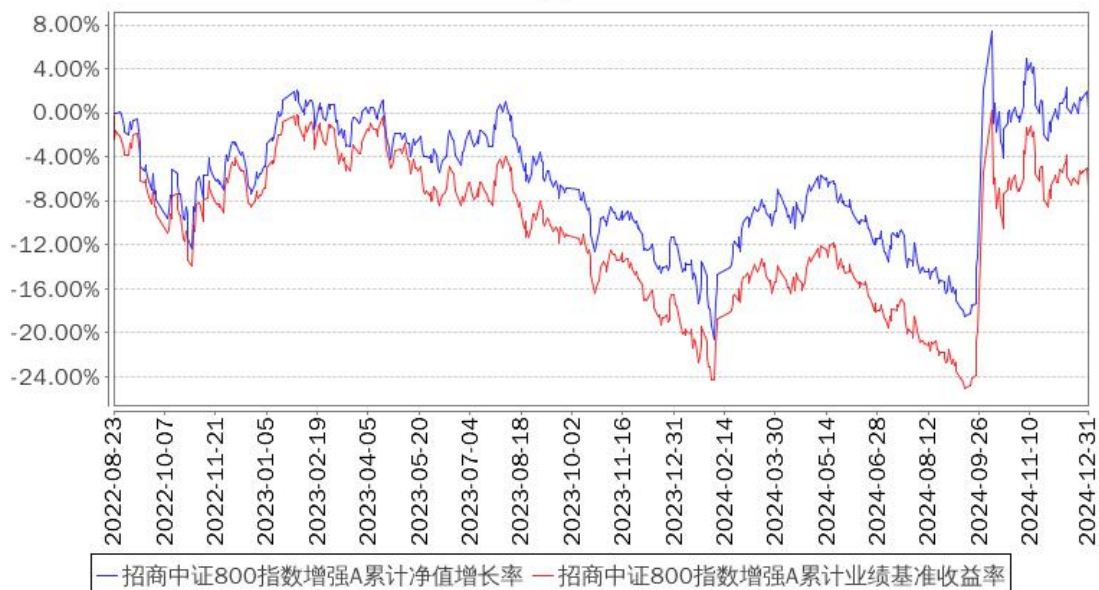

招商中证800指数增强C累计净值增长率与同期业绩比较基准收益率的历史走势对比图



3.2.3 自基金合同生效以来基金每年净值增长率及其与同期业绩比较基准收益率的比较

招商中证800指数增强A基金每年净值增长率与同期业绩比较基准收益率的对比图

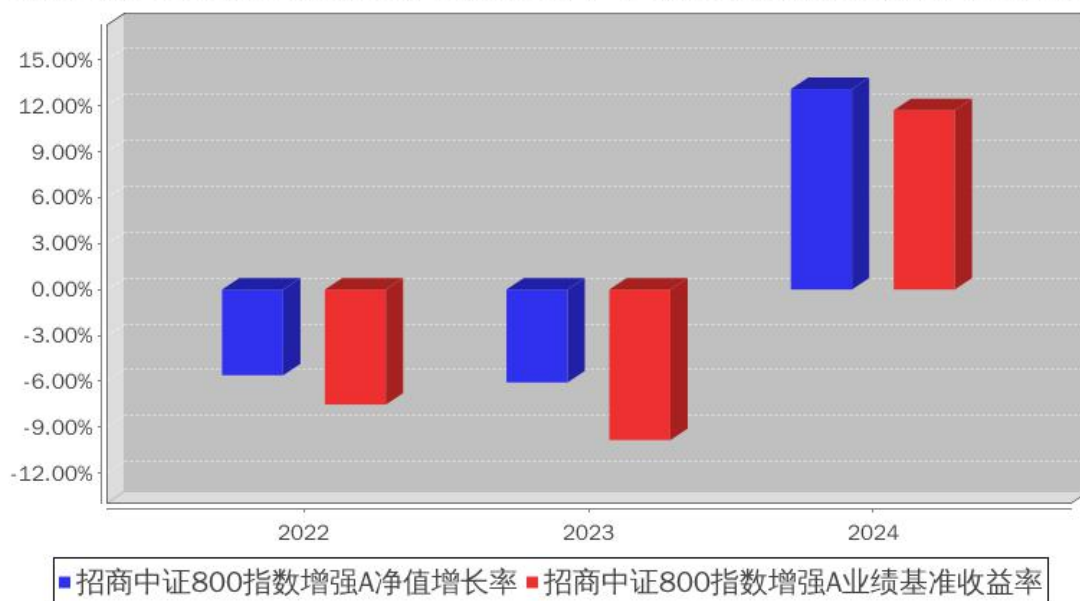

招商中证800指数增强C基金每年净值增长率与同期业绩比较基准收益率的对比图

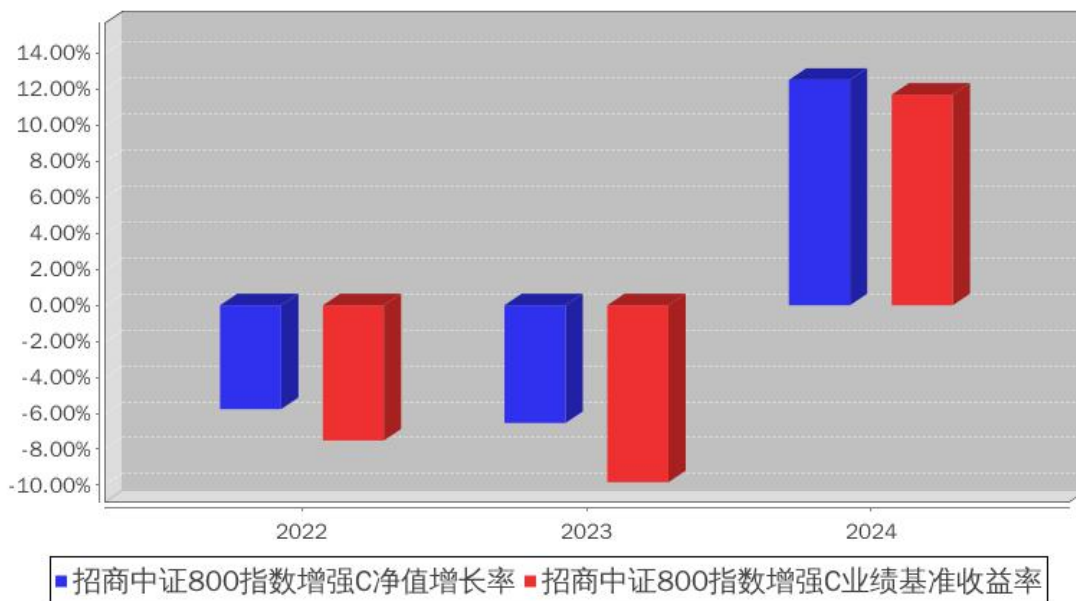

注：本基金于 2022 年 8 月 23 日成立，成立当年净值增长率按当年实际存续期计算。

3.3 过去三年基金的利润分配情况

本基金于 2022 年 8 月 23 日成立，自基金合同生效日以来未进行利润分配。

§ 4 管理人报告

4.1 基金管理人及基金经理情况

4.1.1 基金管理人及其管理基金的经验

招商基金管理有限公司于 2002 年 12 月 27 日经中国证监会【2002】100 号文批准设立。目前，公司注册资本金为人民币 13.1 亿元，招商银行股份有限公司持有公司全部股权的 55%，招商证券股份有限公司持有公司全部股权的 45%。

招商基金管理有限公司拥有公开募集证券投资基金管理、基金销售、全国社会保障基金境内委托管理、企业年金和职业年金基金投资管理、合格境内机构投资者、特定客户资产管理、保险资金投资管理、基本养老保险基金投资管理、公募基金投资顾问业务试点资格。

4.1.2 基金经理（或基金经理小组）及基金经理助理简介

姓名	职务	任本基金的基金经理（助理）期限		证券从业年限	说明
		任职日期	离任日期		
王岩	本基金基金经理	2022 年 8 月 23 日	-	10	男，硕士。曾任杭州师范大学国际服务工程学院讲师，2010 年 9 月加入中信期货有限公司工作，任研究部研究员；2011

	理				<p>年 11 月加入招商证券股份有限公司工作，任资产管理部风险管理经理；2012 年 3 月加入中信期货有限公司工作，任研究部研究员；2014 年 11 月加入招商基金管理有限公司，曾任量化投资部研究员、投资经理、招商沪深 300 高贝塔指数证券投资基金基金经理，现任招商沪深 300 指数增强型证券投资基金、招商中证全指证券公司指数证券投资基金、招商沪深 300 地产等权重指数证券投资基金、招商中证 500 等权重指数增强型证券投资基金、招商创业板指数增强型证券投资基金、招商中证 800 指数增强型证券投资基金、招商中证 500 增强策略交易型开放式指数证券投资基金、招商沪深 300 增强策略交易型开放式指数证券投资基金、招商中证 2000 指数增强型证券投资基金、招商中证 2000 增强策略交易型开放式指数证券投资基金、招商中证 A500 指数增强型发起式证券投资基金基金经理。</p>
王平	本基金基金经理	2022 年 8 月 23 日	-	18	<p>男，管理学硕士，FRM。2006 年加入招商基金管理有限公司，曾任投资风险管理部助理数量分析师、风险管理部数量分析师、高级风控经理，主要负责公司投资风险管理、金融工程研究等工作，曾任招商深证 100 指数证券投资基金、上证消费 80 交易型开放式指数证券投资基金、招商上证消费 80 交易型开放式指数证券投资基金联接基金、深证电子信息传媒产业(TMT)50 交易型开放式指数证券投资基金、招商深证电子信息传媒产业(TMT)50 交易型开放式指数证券投资基金联接基金、招商中证大宗商品股票指数证券投资基金 (LOF)、招商央视财经 50 指数证券投资基金、招商中证煤炭等权重指数分级证券投资基金、招商中证银行指数分级证券投资基金、招商国证生物医药指数分级证券投资基金、招商中证白酒指数分级证券投资基金、招商稳荣定期开放灵活配置混合型证券投资基金、招商财经大数据策略股票型证券投资基金、招商中证 1000 指数增强型证券投资基金、招商盛合灵活配置混合型证券投资基金、招商中证 500 指数增强型证券投资基金、招商中证 500 等权重指数增强型证券投资基金、招商沪深 300 增强策略交易型开放式指数证券投资基金、招商中证银行 AH 价格优选交易型开放式指数证券投资基金、招商中证银行 AH 价格优选交易型开放式指数证券投资基金发起式联接基金基金经理，现任量化投资部总监兼招商量化精选股票型发起式证券投资基金、招商沪深 300 指数增强型证券投资基金、招商中证红利交易型开放式指数证券投资基金、招商中证光伏产业指数型证券投资基金、招商中证红利交易型开放式指数证券投资基金联接基金、招商中证 800 指数增强型证券投资基金、招商中证 1000 增强策略交易型开放式指数证券投资基金、招商中证 2000 指数增强型证券投资基金、招商成长量化选股股票型证券投资基金基金经理。</p>

注：1、本基金首任基金经理的任职日期为本基金合同生效日，后任基金经理的任职日期以及历任基金经理的离任日期为公司相关会议作出决定的公告（生效）日期；

2、证券从业年限计算标准遵从中国证监会《证券投资基金经营机构董事、监事、高级管理人员及从业人员监督管理办法》中关于证券从业人员范围的相关规定。

4.2 管理人对报告期内本基金运作合规守信情况的说明

基金管理人声明：在本报告期内，本基金管理人严格遵守《中华人民共和国证券投资基金法》《公开募集证券投资基金运作管理办法》等有关法律法规及其各项实施准则的规定以及本基金的基金合同等基金法律文件的约定，本着诚实信用、勤勉尽责的原则管理和运用基金资产，在严格控制风险的前提下，为基金持有人谋求最大利益。本报告期内，基金运作整体合法合规，无损害基金持有人利益的行为。基金的投资范围以及投资运作符合有关法律法规及基金合同的规定。

4.3 管理人对报告期内公平交易情况的专项说明

4.3.1 公平交易制度和控制方法

基金管理人根据《中华人民共和国证券投资基金法》《公开募集证券投资基金运作管理办法》和《证券投资基金管理公司公平交易制度指导意见》（2011 年修订）的规定，制定了《招商基金管理有限公司公平交易管理办法》，对投资决策的内部控制、交易执行的内部控制、公平交易实施情况的监控与检查稽核、异常交易的监控等进行了规定。为保证各投资组合在投资信息、投资建议和实施投资决策方面享有公平的机会，基金管理人合理设置了各类资产管理业务之间以及各类资产管理业务内部的组织结构，建立了科学的投资决策体系，加强交易执行环节的内部控制，并通过工作制度、流程和技术手段保证公平交易原则的实现。同时，通过对投资交易行为的监控、分析评估和信息披露来加强对公平交易过程和结果的监督。

4.3.2 公平交易制度的执行情况

基金管理人已建立较完善的研究方法和投资决策流程，确保各投资组合享有公平的投资决策机会。基金管理人建立了所有组合适用的投资对象备选库，制定明确的备选库建立、维护程序。基金管理人拥有健全的投资授权制度，明确投资决策委员会、投资组合经理等各投资决策主体的职责和权限划分，投资组合经理在授权范围内可以自主决策，超过投资权限的操作需要经过严格的审批程序。基金管理人的相关研究成果向内部所有投资组合开放，在投资研究层面不存在各投资组合间不公平的问题。

基金管理人按照法规要求，对连续四个季度期间内、不同时间窗下（如日内、3 日内、5 日内）公司管理的不同投资组合间的同向交易的交易价差进行分析，相关投资组合经理也对分析中发现的价格差异次数占比超过正常范围的情况进行了合理性解释。报告期内，公司旗下投资组合同向交易价差分析中未发现异常情形。

4.3.3 异常交易行为的专项说明

基金管理人严格控制不同投资组合之间的同日反向交易, 严格禁止可能导致不公平交易和利益输送的同日反向交易。确因投资组合的投资策略或流动性等需要而发生的同日反向交易, 基金管理人要求相关投资组合经理提供决策依据, 并留存记录备查, 完全按照有关指数的构成比例进行投资的组合等除外。

本报告期内, 本基金各项交易均严格按照相关法律法规、基金合同的有关要求执行, 公司所有投资组合参与的交易所公开竞价同日反向交易成交较少的单边交易量超过该证券当日成交量的 5% 的交易共有 21 次, 为旗下指数及量化组合因投资策略需要而发生反向交易。报告期内未发现有可能导致不公平交易和利益输送的重大异常交易行为。

4.4 管理人对报告期内基金的投资策略和业绩表现的说明

4.4.1 报告期内基金投资策略和运作分析

回顾 2024 年, 中证 800 指数全年走势年初深跌, 随后深 V 反转, 年内市场波动较大, 全年收涨 12.2%。年初权益市场整体出现超预期非理性波动, 农历新年后随着流动性恢复正常, 事件冲击的影响开始消退, 大部分个股重新恢复合理定价, 此过程中证 800 指数因为更偏大盘且行业与个股分布较为均衡, 表现出了相对稳定的韧性, 而年内对于 ROE 安全边际的定价以及红利风格的偏好, 阶段性的也对中证 800 形成过一定的支持。

对于 2024 年前期市场的诸多担忧和宏观经济的弱复苏, 市场逐步表现脱敏, 反而在盈利质量层面, 考虑到 2023 年的低基数, 上市公司同比数据可能会有改善。就当时的市场格局来看, 2 月份资金关注的大中盘风格较好成因诸多, 但核心其实依然是当时资产价格处于低位的现状, 性价比较高。历史上资金流入和资产收益互相作用, 较大风格切换的变化中后续资金可能会形成接力状, 故红利风格和防御性质的资产在 2024 年后半程也维持了一定的资金流入惯性。

地缘方面, 2024 年无论是中东亦或东欧对于权益价格的影响都有脱敏迹象, 而美国大选的影响无论对贸易政策还是科技领域冲击, 资本市场都因为 2018 年以来的经验以及科技井喷的格局而体现了一定程度的韧性, 就这一点上其实是略超预期的。虽然当时经济层面需要面对的问题, 诸如: 贸易依然不够平衡, 对外依存尽管有所分散依然有明显依赖; 中美两国部分政策的分歧互斥短期依然不好调和; 压力在货币宽松背景下依然存在; 房地产链的历史存量问题化解压力依然很大等等都还存在, 但叙事角度已经由担忧转为直面, 这样的转变对于资产价格厌恶不确定性的属性显然是有利的。除此之外, 宏观方面地方化债的进度站在目前的位置回头看也是成绩非常明显的, 其扩散的影响一是对地方经济链条通畅化有所助益, 二是对地方信用担忧的化解和融资成本的优化会有间接提振。

企业盈利方面, 2024 年前三季度上市公司整体压力依然较大, 但是四季度数据来看, 就目前已公告的上市公司数据还是有明显环比改善的, 进而可以预期 2024 年上市公司利润

虽然不会有太大惊喜，但是平稳好转是可以预期的。2025 年在货币宽松的大背景下，预计企业盈利水平有所抬升，融资成本降低，叠加宽松货币环境对估值更友好的背景是对权益资产可以更乐观的基础。

市场风格方面，强势了数年的价值风格可能会在 2025 年不再维持明显强势，但阶段性在全球化复杂态势的背景下走强的可能性依然存在。行业方面，AI 浪潮带来的成本优化或营收增加都可能改善企业利润，相关行业利润弹性可能超预期。

4.4.2 报告期内基金的业绩表现

报告期内，本基金 A 类份额净值增长率为 13.09%，同期业绩基准增长率为 11.71%，C 类份额净值增长率为 12.52%，同期业绩基准增长率为 11.71%。

4.5 管理人对宏观经济、证券市场及行业走势的简要展望

展望 2025 年，经济增速应该大概率依然处于合理区间。当前中国的货币环境依然较为复杂，中美息差、汇率压力、通胀水平是否能恢复到合理区间等依然是市场的关注点。2025 年美联储降息的概率依然不低，其对我国货币政策的影响也需要时间观察。企业盈利端，对于未来的展望依然可以稍显乐观。而大小风格方面，若上述的乐观场景有所兑现可能会出现小盘股走势强于大盘股的格局。如果 2025 年中，没有新的大型事件性质冲击，那么资金对防御属性和 ROE 稳定性的要求可能并不迫切，所以更为均衡的中证 800 指数走势可能较为平稳，弹性对比其他风格宽基可能会显得较低。

策略端方面，产品在紧跟中证 800 指数的背景下选择稳健均衡的风格搭配，主要以平衡风格为主，不进行风格暴露以期产品争取更优的超额收益。

4.6 管理人内部有关本基金的监察稽核工作情况

报告期内，本基金管理人本着诚实信用、勤勉尽责、合法经营和保障基金持有人利益的原则，经营管理和业务运作稳健、合规，基金的投资、交易、后台等运作规范有序。基金管理人的风险管理及合规控制部门依据独立、客观、公正的原则，主要从以下几个方面进一步加强了公司内部控制和基金投资风险管理工作：

- 1、公司实施了员工全面培训和形式多样的专题培训，包括不定期推送监管动态和风险案例，持续整理风险点录入系统定期推送，定期或不定期组织法规考试，不定期开展各类合规主题培训等，丰富培训形式，不断提升员工合规与风控意识；

- 2、公司合规风控部门通过事中合规控制系统、事后投资风险管理系统、风险管理模型等对基金投资合规情况及风险情况进行严格的内部监控和管理；

- 3、定期稽核方面，除了每季度会对各业务领域进行一次全面的稽核，公司合规审计部门还根据监察稽核计划，对公司的关键业务部门及业务流程进行了专项稽核和检查；

4、根据法律法规的更新及业务的发展变化情况，公司各业务部门对相关内部控制制度提出修改意见和建议，并关注内部控制制度的健全性和有效性，进一步完善了公司内控制度体系，更好的防范法律风险和合规风险。

报告期内，本基金的投资运作符合国家相关法律法规、监管部门的有关规定以及公司相关制度的规定。本基金的投资目标、投资决策依据和投资管理程序均符合相关基金合同和招募说明书的约定，未发现重大异常交易、利益输送、内幕交易及其他有损基金投资者利益的情形。报告期内，本基金若曾因市场波动、申购赎回等原因出现了相关投资比例限制被动突破的情形，均在法规规定的时间内完成了调整，符合法律法规和基金合同的规定和要求。报告期内，本基金未出现因权证未行权、可转债未及时卖出或转股等有损基金份额持有人利益的投资失误行为。本基金管理人承诺将一如既往本着诚实信用、勤勉尽责的原则管理和运作基金资产，在规范经营、控制风险的基础上，为基金持有人谋求最大利益。

4.7 管理人对报告期内基金估值程序等事项的说明

报告期内，本基金的估值业务严格按照相关的法律法规、基金合同以及《招商基金管理有限公司基金估值委员会管理办法》进行。基金核算部负责日常的基金资产的估值业务，执行基金估值政策。另外，公司设立由投资和研究部门、风险管理部、基金核算部、法律合规部负责人和基金经理代表组成的估值委员会。公司估值委员会的相关成员均具备相应的专业胜任能力和相关工作经历。公司估值委员会主要负责制定、修订和完善基金估值政策和程序，定期评价现有估值政策和程序的适用性及对估值程序执行情况进行监督。

投资和研究部门以及基金核算部共同负责关注相关投资品种的动态，评判基金持有的投资品种是否处于不活跃的交易状态或者最近交易日后经济环境发生了重大变化或证券发行机构发生了影响证券价格的重大事件，从而确定估值日需要进行估值测算或者调整的投资品种；投资和研究部门定期审核公允价值的确认和计量；研究部提出合理的数量分析模型对需要进行估值测算或者调整的投资品种进行公允价值定价与计量并定期对估值政策和程序进行评价，以保证其持续适用；基金核算部定期审核估值政策和程序的一致性，并负责与托管行沟通估值调整事项；风险管理部负责估值委员会工作流程中的风险控制；法律合规部负责日常的基金估值调整结果的事后复核监督工作；法律合规部与基金核算部共同负责估值调整事项的信息披露工作。

基金经理代表向估值委员会提供估值参考信息，参与估值政策讨论；对需采用特别估值程序的证券，基金及时启动特别估值程序，由公司估值委员会集体讨论议定特别估值方案，咨询会计师事务所的专业意见，并与托管行沟通后由基金核算部具体执行。

本基金管理人参与估值流程各方之间不存在任何重大利益冲突。截止报告期末本基金管理人已与中央国债登记结算有限责任公司、中证指数有限公司签署服务协议，由其按约定提供相关债券品种、流通受限股票的估值参考数据。

4.8 管理人对报告期内基金利润分配情况的说明

本基金本报告期内未实施利润分配，符合相关法规及基金合同的约定。

4.9 报告期内管理人对本基金持有人数或基金资产净值预警情形的说明

报告期内，本基金未发生连续二十个工作日出现基金份额持有人数量不满二百人或者基金资产净值低于五千万元的情形。

§ 5 托管人报告

5.1 报告期内本基金托管人遵规守信情况声明

本报告期内，基金托管人在本基金的托管过程中，严格遵守了《证券投资基金法》及其他有关法律法规、基金合同、托管协议，尽职尽责地履行了托管人应尽的义务，不存在任何损害基金持有人利益的行为。

5.2 托管人对报告期内本基金投资运作遵规守信、净值计算、利润分配等情况的说明

本报告期内，基金管理人在本基金投资运作、基金资产净值的计算、基金份额申购赎回价格的计算、基金费用开支、基金收益分配等问题上，托管人未发现损害基金持有人利益的行为。

5.3 托管人对本年度报告中财务信息等内容的真实、准确和完整发表意见

本报告期内，由管理人编制并经托管人复核审查的本报告中财务指标、收益表现、收益分配情况、财务会计报告相关内容、投资组合报告等内容真实、准确、完整。

§ 6 审计报告

6.1 审计报告的基本内容

审计报告标题	审计报告
审计报告收件人	招商中证 800 指数增强型证券投资基金全体持有人
审计意见	我们审计了招商中证 800 指数增强型证券投资基金的财务报表，包括 2024 年 12 月 31 日的资产负债表，2024 年度的利润表、净资产变动表以及相关财务报表附注。我们认为，后附的财务报表在所有重大方面按照企业会计

	<p>准则和中国证券监督管理委员会发布的关于基金行业实务操作的有关规定编制,公允反映了招商中证 800 指数增强型证券投资基金 2024 年 12 月 31 日的财务状况以及 2024 年度的经营成果和净资产变动情况。</p>
形成审计意见的基础	<p>我们按照中国注册会计师审计准则的规定执行了审计工作。审计报告的“注册会计师对财务报表审计的责任”部分进一步阐述了我们在这些准则下的责任。按照中国注册会计师职业道德守则,我们独立于招商中证 800 指数增强型证券投资基金,并履行了职业道德方面的其他责任。我们相信,我们获取的审计证据是充分、适当的,为发表审计意见提供了基础。</p>
强调事项	-
其他事项	-
其他信息	<p>招商基金管理有限公司(以下简称“基金管理人”)管理层对其他信息负责。其他信息包括招商中证 800 指数增强型证券投资基金年度报告中涵盖的信息,但不包括财务报表和我们的审计报告。</p> <p>我们对财务报表发表的审计意见不涵盖其他信息,我们也不对其他信息发表任何形式的鉴证结论。</p> <p>结合我们对财务报表的审计,我们的责任是阅读其他信息,在此过程中,考虑其他信息是否与财务报表或我们在审计过程中了解到的情况存在重大不一致或者似乎存在重大错报。</p> <p>基于我们已执行的工作,如果我们确定其他信息存在重大错报,我们应当报告该事实。在这方面,我们无任何事项需要报告。</p>
管理层和治理层对财务报表的责任	<p>基金管理人管理层负责按照企业会计准则和中国证券监督管理委员会发布的关于基金行业实务操作的有关规定编制财务报表,使其实现公允反映,并设计、执行和维护必要的内部控制,以使财务报表不存在由于舞弊或错误导致的重大错报。</p> <p>在编制财务报表时,基金管理人管理层负责评估招商中证 800 指数增强型证券投资基金的持续经营能力,披露与持续经营相关的事项(如适用),并运用持续经营假设,除非基金管理人管理层计划清算招商中证 800 指数增强型证券投资基金、终止运营或别无其他现实的选择。</p> <p>基金管理人治理层负责监督招商中证 800 指数增强型证券投资基金的财务报告过程。</p>
注册会计师对财务报表审计的责任	<p>我们的目标是对财务报表整体是否不存在由于舞弊或错误导致的重大错报获取合理保证,并出具包含审计意见的审计报告。合理保证是高水平的保证,但并不能保证按照审计准则执行的审计在某一重大错报存在时总能发现。错报可能由于舞弊或错误导致,如果合理预期错报单独或汇总起来可能影响财务报表使用者依据财务报表作出的经</p>

	<p>济决策，则通常认为错报是重大的。</p> <p>在按照审计准则执行审计工作的过程中，我们运用职业判断，并保持职业怀疑。同时，我们也执行以下工作：</p> <p>(1)识别和评估由于舞弊或错误导致的财务报表重大错报风险，设计和实施审计程序以应对这些风险，并获取充分、适当的审计证据，作为发表审计意见的基础。由于舞弊可能涉及串通、伪造、故意遗漏、虚假陈述或凌驾于内部控制之上，未能发现由于舞弊导致的重大错报的风险高于未能发现由于错误导致的重大错报的风险。</p> <p>(2)了解与审计相关的内部控制，以设计恰当的审计程序，但目的并非对内部控制的有效性发表意见。</p> <p>(3)评价基金管理人管理层选用会计政策的恰当性和作出会计估计及相关披露的合理性。</p> <p>(4)对基金管理人管理层使用持续经营假设的恰当性得出结论。同时，根据获取的审计证据，就可能对招商中证 800 指数增强型证券投资基金持续经营能力产生重大疑虑的事项或情况是否存在重大不确定性得出结论。如果我们得出结论认为存在重大不确定性，审计准则要求我们在审计报告中提请报表使用者注意财务报表中的相关披露；如果披露不充分，我们应当发表非无保留意见。我们的结论基于截至审计报告日可获得的信息。然而，未来的事项或情况可能导致招商中证 800 指数增强型证券投资基金不能持续经营。</p> <p>(5)评价财务报表的总体列报(包括披露)、结构和内容，并评价财务报表是否公允反映相关交易和事项。</p> <p>我们与基金管理人治理层就计划的审计范围、时间安排和重大审计发现等事项进行沟通，包括沟通我们在审计中识别出的值得关注的内部控制缺陷。</p>
会计师事务所的名称	德勤华永会计师事务所 (特殊普通合伙)
注册会计师的姓名	曾浩 冯适
会计师事务所的地址	中国上海市延安东路 222 号外滩中心 30 楼
审计报告日期	2025 年 3 月 27 日

§ 7 年度财务报表

7.1 资产负债表

会计主体：招商中证 800 指数增强型证券投资基金

报告截止日：2024 年 12 月 31 日

单位：人民币元

资产	附注号	本期末 2024 年 12 月 31 日	上年度末 2023 年 12 月 31 日
资产：			

货币资金	7.4.7.1	11,898,586.21	12,337,128.46
结算备付金		1,001,286.42	13,389.81
存出保证金		-	-
交易性金融资产	7.4.7.2	207,871,812.32	165,722,522.10
其中：股票投资		207,871,812.32	165,722,522.10
基金投资		-	-
债券投资		-	-
资产支持证券投资		-	-
贵金属投资		-	-
其他投资		-	-
衍生金融资产	7.4.7.3	-	-
买入返售金融资产	7.4.7.4	-	-
债权投资		-	-
其中：债券投资		-	-
资产支持证券投资		-	-
其他投资		-	-
其他债权投资		-	-
其他权益工具投资		-	-
应收清算款		-	-
应收股利		-	-
应收申购款		1,012,951.85	687,327.73
递延所得税资产		-	-
其他资产	7.4.7.5	-	-
资产总计		221,784,636.80	178,760,368.10
负债和净资产	附注号	本期末 2024 年 12 月 31 日	上年度末 2023 年 12 月 31 日
负债：			
短期借款		-	-
交易性金融负债		-	-
衍生金融负债	7.4.7.3	-	-
卖出回购金融资产款		-	-
应付清算款		-	-
应付赎回款		1,994,902.46	3,676,381.45
应付管理人报酬		113,911.09	89,203.13
应付托管费		18,985.20	14,867.17
应付销售服务费		58,790.59	26,516.26
应付投资顾问费		-	-
应交税费		-	-
应付利润		-	-
递延所得税负债		-	-
其他负债	7.4.7.6	20,000.00	140,000.00
负债合计		2,206,589.34	3,946,968.01
净资产：			

实收基金	7.4.7.7	220,579,809.77	197,630,782.33
其他综合收益		-	-
未分配利润	7.4.7.8	-1,001,762.31	-22,817,382.24
净资产合计		219,578,047.46	174,813,400.09
负债和净资产总计		221,784,636.80	178,760,368.10

注：报告截止日 2024 年 12 月 31 日，招商中证 800 指数增强 A 份额净值 1.0028 元，基金份额总额 83,396,945.68 份；招商中证 800 指数增强 C 份额净值 0.9910 元，基金份额总额 137,182,864.09 份；总份额合计 220,579,809.77 份。

7.2 利润表

会计主体：招商中证 800 指数增强型证券投资基金

本报告期：2024 年 1 月 1 日至 2024 年 12 月 31 日

单位：人民币元

项目	附注号	本期 2024 年 1 月 1 日至 2024 年 12 月 31 日	上年度可比期间 2023 年 1 月 1 日至 2023 年 12 月 31 日
一、营业总收入		35,390,783.27	-3,689,905.93
1.利息收入		55,281.32	28,960.93
其中：存款利息收入	7.4.7.9	55,281.32	28,960.93
债券利息收入		-	-
资产支持证券利息收入		-	-
买入返售金融资产收入		-	-
其他利息收入		-	-
2.投资收益（损失以“-”填列）		24,791,167.72	-3,887,699.61
其中：股票投资收益	7.4.7.10	18,830,154.14	-5,918,474.29
基金投资收益		-	-
债券投资收益	7.4.7.11	-	9,954.64
资产支持证券投资收益	7.4.7.12	-	-
贵金属投资收益	7.4.7.13	-	-
衍生工具收益	7.4.7.14	-	-
股利收益	7.4.7.15	5,961,013.58	2,020,820.04
以摊余成本计量的金融资产 终止确认产生的收益		-	-
其他投资收益		-	-
3.公允价值变动收益（损失以“-” 号填列）	7.4.7.16	9,815,178.84	-37.13
4.汇兑收益（损失以“-”号填列）		-	-
5.其他收入（损失以“-”号填列）	7.4.7.17	729,155.39	168,869.88
减：二、营业总支出		2,467,435.44	1,510,768.94
1.管理人报酬	7.4.10.2.1	1,465,558.19	857,732.88
其中：暂估管理人报酬		-	-

2.托管费	7.4.10.2.2	244,259.64	142,955.56
3.销售服务费	7.4.10.2.3	608,603.78	363,393.48
4.投资顾问费		-	-
5.利息支出		-	-
其中：卖出回购金融资产支出		-	-
6.信用减值损失	7.4.7.18	-	-
7.税金及附加		-	0.01
8.其他费用	7.4.7.19	149,013.83	146,687.01
三、利润总额（亏损总额以“-”号填列）		32,923,347.83	-5,200,674.87
减：所得税费用		-	-
四、净利润（净亏损以“-”号填列）		32,923,347.83	-5,200,674.87
五、其他综合收益的税后净额		-	-
六、综合收益总额		32,923,347.83	-5,200,674.87

7.3 净资产变动表

会计主体：招商中证 800 指数增强型证券投资基金

本报告期：2024 年 1 月 1 日至 2024 年 12 月 31 日

单位：人民币元

项目	本期 2024 年 1 月 1 日至 2024 年 12 月 31 日			
	实收基金	其他综合收益	未分配利润	净资产合计
一、上期期末净资产	197,630,782.33	-	-22,817,382.24	174,813,400.09
加：会计政策变更	-	-	-	-
前期差错更正	-	-	-	-
其他	-	-	-	-
二、本期期初净资产	197,630,782.33	-	-22,817,382.24	174,813,400.09
三、本期增减变动额（减少以“-”号填列）	22,949,027.44	-	21,815,619.93	44,764,647.37
（一）、综合收益总额	-	-	32,923,347.83	32,923,347.83
（二）、本期基金份额交易产生的净资产变动数（净资产减少以“-”号填列）	22,949,027.44	-	-11,107,727.90	11,841,299.54
其中：1.基金申购款	707,820,332.36	-	-61,231,143.26	646,589,189.10
2.基金赎回款	-684,871,304.92	-	50,123,415.36	-634,747,889.56
（三）、本期向基金份额持有人分配利润产生的净资产变动（净资产减少以“-”号填列）	-	-	-	-
（四）、其他综合收益结转留存收益	-	-	-	-
四、本期期末净资产	220,579,809.77	-	-1,001,762.31	219,578,047.46

项目	上年度可比期间 2023 年 1 月 1 日至 2023 年 12 月 31 日			
	实收基金	其他综合收益	未分配利润	净资产合计
一、上期期末净资产	203,661,990.19	-	-11,628,235.87	192,033,754.32
加：会计政策变更	-	-	-	-
前期差错更正	-	-	-	-
其他	-	-	-	-
二、本期期初净资产	203,661,990.19	-	-11,628,235.87	192,033,754.32
三、本期增减变动额（减少以“-”号填列）	-6,031,207.86	-	-11,189,146.37	-17,220,354.23
（一）、综合收益总额	-	-	-5,200,674.87	-5,200,674.87
（二）、本期基金份额交易产生的净资产变动数（净资产减少以“-”号填列）	-6,031,207.86	-	-5,988,471.50	-12,019,679.36
其中：1.基金申购款	285,550,128.96	-	-15,508,347.88	270,041,781.08
2.基金赎回款	-291,581,336.82	-	9,519,876.38	-282,061,460.44
（三）、本期向基金份额持有人分配利润产生的净资产变动（净资产减少以“-”号填列）	-	-	-	-
（四）、其他综合收益结转留存收益	-	-	-	-
四、本期期末净资产	197,630,782.33	-	-22,817,382.24	174,813,400.09

报表附注为财务报表的组成部分。

本报告 7.1 至 7.4 财务报表由下列负责人签署：

____徐勇____ ____欧志明____ ____何剑萍____
基金管理人负责人 主管会计工作负责人 会计机构负责人

7.4 报表附注

7.4.1 基金基本情况

招商中证 800 指数增强型证券投资基金(以下简称“本基金”)系由基金管理人招商基金管理有限公司依照《中华人民共和国证券投资基金法》、《招商中证 800 指数增强型证券投资基金基金合同》及其他有关法律法规的规定，经中国证券监督管理委员会(以下简称“中国证监会”)证监许可[2022]1425 号文准予公开募集注册。本基金为契约型开放式基金，存续期限为不定期。本基金首次设立募集基金份额为 240,393,821.32 份，经德勤华永会计师事务所(特殊普通合伙)验证，并出具了编号为德师报(验)字(22)第 00417 号验资报告。《招商中证 800 指数增强型证券投资基金基金合同》(以下简称“基金合同”)于 2022 年 8 月 23 日正式生效。本基金的基金管理人为招商基金管理有限公司，基金托管人为交通银行股份有限公司(以下简称“交通银行”)。

根据《中华人民共和国证券投资基金法》、基金合同及截至报告期末最新公告的招募说明书的有关规定,本基金的投资范围为具有良好流动性的金融工具,包括国内依法发行上市的股票和存托凭证(包括主板、创业板及其他中国证监会允许投资的股票和存托凭证)、港股通标的股票、债券(包括国债、央行票据、金融债券、企业债券、公司债券、中期票据、短期融资券、超短期融资券、次级债券、政府支持机构债、政府支持债券、地方政府债、可转换债券、可分离交易可转债、可交换债券及其他中国证监会允许投资的债券)、资产支持证券、债券回购、同业存单、银行存款(包括协议存款、定期存款、通知存款及其他银行存款)、货币市场工具、股指期货、国债期货、股票期权,以及法律法规或中国证监会允许基金投资的其他金融工具,但须符合中国证监会的相关规定。本基金投资于股票、存托凭证资产的比例不低于基金资产的 80%,其中港股通标的股票投资比例不超过本基金股票资产的 50%;投资于标的指数成份券及其备选成份券的资产不低于非现金基金资产的 80%;每个交易日日终在扣除股指期货、国债期货和股票期权合约需缴纳的交易保证金后,基金保留的现金或者投资于到期日在一年以内的政府债券的比例不低于基金资产净值的 5%,其中,现金不包括结算备付金、存出保证金、应收申购款等。股指期货、国债期货、股票期权及其他金融工具的投资比例依照国家相关法律法规或监管机构的规定执行。资产投资于港股通标的股票或选择不将基金资产投资于港股通标的股票,基金资产并非必然投资港股通标的股票。如果法律法规对基金合同约定投资组合比例限制进行变更的,待履行相应程序后,以变更后的规定为准。本基金可根据相关法律法规和基金合同的约定,参与融资业务和转融通证券出借业务。如法律法规或监管机构以后允许基金投资其他品种,基金管理人在履行适当程序后,可以将其纳入投资范围。

本基金的业绩比较基准为: 中证 800 指数收益率 \times 95% + 中国人民银行人民币活期存款利率(税后) \times 5%。

7.4.2 会计报表的编制基础

本财务报表系按照财政部颁布的《企业会计准则—基本准则》以及其后颁布及修订的具体会计准则、应用指南、解释以及《资产管理产品相关会计处理规定》和其他相关规定(统称“企业会计准则”)、中国证监会发布的关于基金行业实务操作的有关规定编制,同时在具体会计核算和信息披露方面也参考了中国证券投资基金业协会发布的若干基金行业实务操作。

本财务报表以持续经营为基础编制。

7.4.3 遵循企业会计准则及其他有关规定的声明

本基金财务报表的编制符合企业会计准则和中国证监会发布的关于基金行业实务操作的有关规定的要求,真实、完整地反映了本基金 2024 年 12 月 31 日的财务状况以及自 2024 年 1 月 1 日至 2024 年 12 月 31 日止期间的经营成果和净资产变动情况。

7.4.4 重要会计政策和会计估计

7.4.4.1 会计年度

本基金的会计年度为公历年度，即每年 1 月 1 日起至 12 月 31 日止。

7.4.4.2 记账本位币

本基金以人民币为记账本位币。

7.4.4.3 金融资产和金融负债的分类

1) 金融资产的分类

根据本基金的金融资产业务模式和金融资产的合同现金流量特征，本基金将所持有的金融资产在初始确认时划分为以公允价值计量且其变动计入当期损益的金融资产和以摊余成本计量的金融资产，暂无金融资产划分为以公允价值计量且其变动计入其他综合收益的金融资产。

金融资产的合同条款规定在特定日期产生的现金流量仅为对本金和以未偿付本金金额为基础的利息的支付，且本基金管理该金融资产业务模式是以收取合同现金流量为目标，则本基金将该金融资产分类为以摊余成本计量的金融资产。此类金融资产主要包括货币资金、各类应收款项、买入返售金融资产等。

不符合分类为以摊余成本计量的金融资产以及公允价值计量且其变动计入其他综合收益的金融资产条件的金融资产分类为以公允价值计量且其变动计入当期损益的金融资产。除衍生工具所产生的金融资产计入“衍生金融资产”外，其他以公允价值计量且其变动计入当期损益的金融资产计入“交易性金融资产”。

2) 金融负债的分类

本基金将持有的金融负债在初始确认时划分为以公允价值计量且其变动计入当期损益的金融负债和其他金融负债。本基金暂无分类为以公允价值计量且其变动计入当期损益的金融负债。

其他金融负债包括各类应付款项、卖出回购金融资产款等。

7.4.4.4 金融资产和金融负债的初始确认、后续计量和终止确认

本基金成为金融工具合同的一方时确认一项金融资产或金融负债。对于以常规方式购买或出售金融资产的，在交易日确认将收到的资产和为此将承担的负债，或者在交易日终止确认已出售的资产。金融资产和金融负债在初始确认时以公允价值计量。以公允价值计量且其变动计入当期损益的金融资产和金融负债，取得时发生的相关交易费用计入当期损益；以摊余成本计量的金融资产和其他金融负债的相关交易费用计入初始确认金额；支付的价款中包含已宣告但尚未发放的现金股利或债券或资产支持证券已到付息期但尚未领取的利息，单独确认为应收项目。

以公允价值计量且其变动计入当期损益的金融资产按照公允价值进行后续计量, 公允价值变动形成的利得或损失以及与该金融资产相关的股利和利息收入计入当期损益。以摊余成本计量的金融资产和其他金融负债采用实际利率法, 以摊余成本进行后续计量, 发生减值或终止确认产生的利得或损失, 计入当期损益。

本基金对分类为以摊余成本计量的金融资产以预期信用损失为基础确认损失准备。除购买或源生的已发生信用减值的金融资产外, 本基金在每个估值日评估相关金融工具的信用风险自初始确认后的变动情况。若该金融工具的信用风险自初始确认后已显著增加, 本基金按照相当于该金融工具整个存续期内预期信用损失的金额计量其损失准备; 若该金融工具的信用风险自初始确认后并未显著增加, 本基金按照相当于该金融工具未来 12 个月内预期信用损失的金额计量其损失准备。信用损失准备的增加或转回金额, 作为减值损失或利得计入当期损益。

本基金在上一会计期间已经按照相当于金融工具整个存续期内预期信用损失的金额计量了损失准备, 但在当期资产负债表日, 该金融工具已不再属于自初始确认后信用风险显著增加的情形的, 本基金在当期资产负债表日按照相当于未来 12 个月内预期信用损失的金额计量该金融工具的损失准备, 由此形成的损失准备的转回金额作为减值利得计入当期损益。

本基金利用可获得的合理且有依据的前瞻性信息, 通过比较金融工具在资产负债表日发生违约的风险与在初始确认日发生违约的风险, 以确定金融工具的信用风险自初始确认后是否已显著增加。

当收取某项金融资产现金流量的合同权利已终止、该金融资产已转移且其所有权上几乎所有的风险和报酬已转移或虽然既没有转移也没有保留金融资产所有权上几乎所有的风险和报酬, 但是未保留对该金融资产的控制, 终止确认该金融资产。终止确认的金融资产的成本按移动加权平均法于交易日结转。若本基金既没有转移也没有保留金融资产所有权上几乎所有风险和报酬, 且保留了对该金融资产控制的, 则按照其继续涉入被转移金融资产的程度继续确认该被转移金融资产, 并相应确认相关负债。金融负债的现时义务全部或部分已经解除的, 才能终止确认该金融负债或其一部分。金融负债全部或部分终止确认的, 将终止确认部分的账面价值与支付的对价(包括转出的非现金资产或承担的新金融负债)之间的差额, 计入当期损益。

7.4.4.5 金融资产和金融负债的估值原则

公允价值是指市场参与者在计量日发生的有序交易中, 出售一项资产所能收到或者转移一项负债所需支付的价格。本基金对以公允价值进行后续计量的金融资产与金融负债基于公允价值的输入值的可观察程度以及该等输入值对公允价值计量整体的重要性, 将其公允价值划分为三个层次。第一层次输入值是在计量日能够取得的相同资产或负债在活跃市场上未经调整的报价; 第二层次输入值是除第一层次输入值外相关资产或负债直接或间接可观察的输

入值；第三层次输入值是相关资产或负债的不可观察输入值。本基金主要金融工具的估值原则如下：

(1)对存在活跃市场的投资品种，如估值日有市价的，采用市价确定公允价值；估值日无市价，且最近交易日后经济环境未发生重大变化且证券发行机构未发生影响证券价格的重大事件的，采用最近交易市价确定公允价值。有充足证据表明估值日或最近交易日的市价不能真实反映公允价值的，应对市价进行调整，确定公允价值。与上述投资品种相同，但具有不同特征的，应以相同资产或负债的公允价值为基础，并在估值技术中考虑不同特征因素的影响。特征是指对资产出售或使用的限制等，如果该限制是针对资产持有者的，那么在估值技术中不应将该限制作为特征考虑。此外，基金管理人不应考虑因大量持有相关资产或负债所产生的溢价或折价。

(2)当投资品种不存在活跃市场，基金管理人估值委员会认为必要时，采用市场参与者普遍认同，且被以往市场实际交易价格验证具有可靠性的估值技术，确定投资品种的公允价值。估值技术包括参考熟悉情况并自愿交易的各方最近进行的市场交易中使用的价格、参照实质上相同的其他金融工具的当前公允价值、现金流量折现法和期权定价模型等。采用估值技术时，尽可能最大程度使用市场参数，减少使用与本基金特定相关的参数。

(3)经济环境发生了重大变化或证券发行机构发生了影响证券价格的重大事件或基金管理人估值委员会认为必要时，应参考类似投资品种的现行市价及重大变化等因素，对估值进行调整，确定公允价值。

7.4.4.6 金融资产和金融负债的抵销

当本基金具有抵销已确认金融资产和金融负债的法定权利，且目前可执行该种法定权利，同时本基金计划以净额结算或同时变现该金融资产和清偿该金融负债时，金融资产和金融负债以相互抵销后的金额在资产负债表内列示。除此以外，金融资产和金融负债在资产负债表内分别列示，不予相互抵销。

7.4.4.7 实收基金

实收基金为对外发行基金份额所对应的金额。申购、赎回、转换及红利再投资等引起的实收基金的变动分别于上述各交易确认日认列。上述申购和赎回分别包括基金转换所引起的转入基金的实收基金增加和转出基金的实收基金减少。

7.4.4.8 损益平准金

损益平准金指申购、赎回、转入、转出及红利再投资等事项导致基金份额变动时，相关款项中包含的未分配利润。根据交易申请日利润分配(未分配利润)已实现与未实现部分各自占基金净值的比例，损益平准金分为已实现损益平准金和未实现损益平准金。损益平准金于基金申购确认日或基金赎回确认日认列，并于期末全额转入利润分配(未分配利润)。

7.4.4.9 收入/（损失）的确认和计量

1) 利息收入

存款利息收入按存款的本金与适用利率逐日计提。

买入返售金融资产利息收入按买入返售金融资产的摊余成本在返售期内以实际利率法逐日计提。

2) 投资收益

股票投资收益为卖出股票交易日的成交总额扣除应结转的股票投资成本与相关交易费用后的差额确认。

债券投资收益包括以票面利率计算的利息以及买卖债券价差收入。除贴息债外的债券利息收入在持有债券期内,按债券的票面价值和票面利率计算的利息扣除适用情况下由债券发行企业代扣代缴的个人所得税后的净额,逐日确认债券利息收入。贴息债视同到期一次性还本付息的附息债,根据其发行价、到期价和发行期限推算内含票面利率后,逐日确认债券利息收入。买卖债券价差收入为卖出债券交易日的成交总额扣除应结转的债券投资成本、应计利息(若有)与相关交易费用后的差额确认。

资产支持证券投资收益包括以票面利率计算的利息以及买卖资产支持证券价差收入。资产支持证券利息收入在持有期内,按资产支持证券的票面价值和预计收益率计算的利息逐日确认资产支持证券利息收入。在收到资产支持证券支付的款项时,其中属于证券投资收益的部分冲减应计利息(若有)后的差额,确认资产支持证券利息收入。买卖资产支持证券价差收入为卖出资产支持证券交易日的成交总额扣除应结转的资产支持证券投资成本、应计利息(若有)与相关交易费用后的差额确认。

衍生工具投资收益为交易日的成交总额扣除应结转的衍生工具投资成本、相关交易费用与税费后的差额确认。

股利收入于除息日按上市公司宣告的分红派息比例计算的金额确认,由上市公司代扣代缴的个人所得税于卖出交易日按实际代扣代缴金额确认。

转融通证券出借业务利息收入在转融通证券实际出借期间内,按出借起始日证券账面价值及出借费率计算的金额逐日计提。因借入人未能按期归还产生的罚息,实际发生时计入当期损益。出借证券发生除送股、转增股份外其他权益事项时产生的权益补偿收入和采取现金清偿方式下产生的差价收入确认为当期损益。

3) 公允价值变动收益

公允价值变动收益于估值日按以公允价值计量且其变动计入当期损益的金融资产的公允价值变动形成的利得或损失确认,并于相关金融资产卖出或到期时转出计入投资收益。

4) 信用减值损失

本基金对于以摊余成本计量的金融资产,以预期信用损失为基础确认信用损失准备。本基金所计提的信用减值损失计入当期损益。

7.4.4.10 费用的确认和计量

本基金的基金管理人报酬、基金托管费和销售服务费（如适用）按基金合同及相关公告约定的费率和计算方法逐日计提。

卖出回购金融资产支出按卖出回购金融资产款的摊余成本在回购期内以实际利率逐日计提。

7.4.4.11 基金的收益分配政策

1)在符合有关基金分红条件的前提下，基金管理人可以根据实际情况进行收益分配，具体分配方案以公告为准，若基金合同生效不满 3 个月可不进行收益分配；

2)本基金收益分配方式分两种：现金分红与红利再投资，投资者可选择现金红利或将现金红利自动转为相应类别的基金份额进行再投资；若投资者不选择，本基金默认的收益分配方式是现金分红；

3)基金收益分配后各类基金份额净值不能低于面值；即基金收益分配基准日的各类基金份额净值减去每单位该类基金份额收益分配金额后不能低于面值；

4)A 类基金份额和 C 类基金份额之间由于 A 类基金份额不收取而 C 类基金份额收取销售服务费将导致在可供分配利润上有所不同；本基金同一类别的每份基金份额享有同等分配权；

5)投资者的现金红利和红利再投资形成的基金份额均保留到小数点后第 2 位，小数点后第 3 位开始舍去，舍去部分归基金资产；

6)法律法规或监管机构另有规定的，从其规定。

在不影响基金份额持有人利益的情况下，基金管理人可在不违反法律法规的前提下酌情调整以上基金收益分配原则，此项调整不需要召开基金份额持有人大会，但应于变更实施日前在规定媒介公告。

7.4.4.12 外币交易

外币交易按交易发生日的即期汇率将外币金额折算为人民币入账。外币货币性项目，于估值日采用估值日的即期汇率折算为人民币，所产生的折算差额直接计入汇兑损益科目。以公允价值计量的外币非货币性项目，于估值日采用估值日的即期汇率折算为人民币，与所产生的折算差额直接计入公允价值变动损益科目。

7.4.4.13 分部报告

根据本基金的内部组织机构、管理要求及内部报告制度，本基金整体为一个报告分部，且向管理层报告时采用的会计政策及计量基础与编制财务报表时的会计政策与计量基础一致。

7.4.4.14 其他重要的会计政策和会计估计

根据本基金的估值原则和中国证监会允许的基金行业估值实务操作,本基金确定以下类别股票投资和债券投资的公允价值时采用的估值方法及其关键假设如下:

(1)对于在发行时明确一定期限限售期的股票,包括但不限于非公开发行股票、首次公开发行股票时公司股东公开发售股份、通过大宗交易取得的带限售期的股票等,不包括停牌、新发行未上市、回购交易中的质押券等流通受限股票,根据《关于发布<证券投资基金投资流通受限股票估值指引(试行)>的通知》(中基协发[2017]6号),在估值日按照该通知规定的流通受限股票公允价值计算模型进行估值。

(2)对于证券交易所上市的股票,若出现重大事项停牌或交易不活跃(包括涨跌停时的交易不活跃)等情况,根据《中国证券监督管理委员会关于证券投资基金估值业务的指导意见》(中国证监会公告[2017]13号)及《关于发布中基协(AMAC)基金行业股票估值指数的通知》(中基协发[2013]13号)相关规定,本基金根据情况决定使用指数收益法、可比公司法、市场价格模型法、市盈率法、现金流量折现法等估值技术进行估值。

(3)对于中国证券投资基金业协会《关于发布<关于固定收益品种的估值处理标准>的通知》(中基协字[2022]566号)所规定的固定收益品种,本基金按照相关规定,对以公允价值计量的固定收益品种选取第三方估值基准服务机构提供估值全价进行估值;对以摊余成本计量的固定收益品种用第三方估值基准服务机构提供的预期信用损失减值计量结果。

7.4.5 会计政策和会计估计变更以及差错更正的说明

7.4.5.1 会计政策变更的说明

本基金在本报告期间未发生重大会计政策变更。

7.4.5.2 会计估计变更的说明

本基金本报告期间未发生重大会计估计变更。

7.4.5.3 差错更正的说明

本基金本报告期内无需要说明的重大会计差错更正。

7.4.6 税项

根据财税[2008]1号《财政部、国家税务总局关于企业所得税若干优惠政策的通知》、财税[2012]85号《关于实施上市公司股息红利差别化个人所得税政策有关问题的通知》、财政部、税务总局、证监会公告2019年第78号《关于继续实施全国中小企业股份转让系统挂牌公司股息红利差别化个人所得税政策的公告》、财税[2014]81号《财政部国家税务总局证监会关于沪港股票市场交易互联互通机制试点有关税收政策的通知》、财税[2015]101号《关于上市公司股息红利差别化个人所得税政策有关问题的通知》、财税[2016]36号《关于全面推开营业税改征增值税试点的通知》、财税[2016]46号《关于进一步明确全面推开营改增试点金融业有关政策的通知》、财税[2021]33号《关于北京证券交易所税收政策适用问题的公

告》、财税[2024]8 号《关于延续实施全国中小企业股份转让系统挂牌公司股息红利差别化个人所得税政策的公告》、财税[2016]127 号《财政部国家税务总局证监会关于深港股票市场交易互联互通机制试点有关税收政策的通知》、财税[2016]140 号《关于明确金融房地产开发教育辅助服务等增值税政策的通知》、财税[2017]2 号《关于资管产品增值税政策有关问题的补充通知》、财税[2017]56 号《关于资管产品增值税有关问题的通知》、财税[2017]90 号《关于租入固定资产进项税额抵扣等增值税政策的通知》、财税[2023]39 号《关于减半征收证券交易印花税的公告》及其他相关税务法规和实务操作，主要税项列示如下：

(1)证券投资基金(封闭式证券投资基金，开放式证券投资基金)管理人运用基金买卖股票、债券免征增值税；2018 年 1 月 1 日起，公开募集证券投资基金管理人运营公开募集证券投资基金过程中发生的资管产品运营业务，以基金管理人为增值税纳税人，暂适用简易计税方法，按照 3%的征收率缴纳增值税。

(2)对证券投资基金从证券市场中取得的收入，包括买卖股票、债券的差价收入，股权的股息、红利收入，债券的利息收入及其他收入，暂不计缴企业所得税。

(3)对基金取得的股票股息红利所得，由上市公司代扣代缴个人所得税；从公开发行和转让市场取得的上市公司股票，持股期限在 1 个月以内(含 1 个月)的，其股息红利所得全额计入应纳税所得额；持股期限在 1 个月以上至 1 年(含 1 年)的，暂减按 50%计入应纳税所得额；持股期限超过 1 年的，股息红利所得暂免征收个人所得税。其中，对基金持有的在上海证券交易所、深圳证券交易所挂牌交易的上市公司限售股，解禁后取得的股息红利收入，按照上述规定计算纳税，持股时间自解禁日起计算；解禁前取得的股息、红利收入继续暂减按 50%计入应纳税所得额。上述所得统一适用 20%的税率计征个人所得税。对基金通过港股通投资香港联交所上市 H 股取得的股息红利，H 股公司应向中国证券登记结算有限责任公司(以下简称“中国结算”)提出申请，由中国结算向 H 股公司提供内地个人投资者名册，H 股公司按照 20%的税率代扣个人所得税。基金通过港股通投资香港联交所上市的非 H 股取得的股息红利，由中国结算按照 20%的税率代扣个人所得税。

(4)对于基金从事 A 股买卖，出让方按 0.10%的税率缴纳证券(股票)交易印花税，受让方不再缴纳印花税；自 2023 年 8 月 28 日起，出让方减按 0.05%的税率缴纳证券(股票)交易印花税。对于基金通过港股通买卖、继承、赠与联交所上市股票，按照香港特别行政区现行税法规定缴纳印花税。

(5)本基金的城市维护建设税、教育费附加和地方教育附加等税费按照实际缴纳增值税额的适用比例计算缴纳。

7.4.7 重要财务报表项目的说明

7.4.7.1 货币资金

单位：人民币元

项目	本期末 2024 年 12 月 31 日	上年度末 2023 年 12 月 31 日
活期存款	1,342,879.91	3,338,124.84
等于：本金	1,342,833.24	3,337,927.86
加：应计利息	46.67	196.98
减：坏账准备	-	-
定期存款	-	-
等于：本金	-	-
加：应计利息	-	-
减：坏账准备	-	-
其中：存款期限 1 个月以内	-	-
存款期限 1-3 个月	-	-
存款期限 3 个月以上	-	-
其他存款	10,555,706.30	8,999,003.62
等于：本金	10,554,729.80	8,998,304.94
加：应计利息	976.50	698.68
减：坏账准备	-	-
合计	11,898,586.21	12,337,128.46

7.4.7.2 交易性金融资产

单位：人民币元

项目	本期末 2024 年 12 月 31 日			
	成本	应计利息	公允价值	公允价值变动
股票	203,841,670.19	-	207,871,812.32	4,030,142.13
贵金属投资-金交所黄金合约	-	-	-	-
债券	交易所市场	-	-	-
	银行间市场	-	-	-
	合计	-	-	-
资产支持证券	-	-	-	-
基金	-	-	-	-
其他	-	-	-	-
合计	203,841,670.19	-	207,871,812.32	4,030,142.13
项目	上年度末 2023 年 12 月 31 日			
	成本	应计利息	公允价值	公允价值变动
股票	171,507,558.81	-	165,722,522.10	-5,785,036.71
贵金属投资-金交所黄金合约	-	-	-	-
债券	交易所市场	-	-	-
	银行间市场	-	-	-

	合计	-	-	-	-
资产支持证券		-	-	-	-
基金		-	-	-	-
其他		-	-	-	-
合计	171,507,558.81	-	-	165,722,522.10	-5,785,036.71

7.4.7.3 衍生金融资产/负债

7.4.7.3.1 衍生金融资产/负债期末余额

本基金本报告期末及上年度末无衍生金融工具。

7.4.7.4 买入返售金融资产

7.4.7.4.1 各项买入返售金融资产期末余额

本基金本报告期末及上年度末无各项买入返售金融资产。

7.4.7.4.2 期末买断式逆回购交易中取得的债券

本基金本报告期末及上年度末无买断式逆回购交易中取得的债券。

7.4.7.5 其他资产

本基金本报告期末及上年度末无其他资产。

7.4.7.6 其他负债

单位：人民币元

项目	本期末 2024 年 12 月 31 日	上年度末 2023 年 12 月 31 日
应付券商交易单元保证金	-	-
应付赎回费	-	-
应付证券出借违约金	-	-
应付交易费用	-	-
其中：交易所市场	-	-
银行间市场	-	-
应付利息	-	-
预提费用	20,000.00	140,000.00
合计	20,000.00	140,000.00

7.4.7.7 实收基金

金额单位：人民币元

招商中证 800 指数增强 A		
项目	本期 2024 年 1 月 1 日至 2024 年 12 月 31 日	
	基金份额 (份)	账面金额
上年度末	127,024,227.65	127,024,227.65
本期申购	269,956,207.20	269,956,207.20
本期赎回 (以“-”号填列)	-313,583,489.17	-313,583,489.17

基金份额折算变动份额	-	-
本期末	83,396,945.68	83,396,945.68

招商中证 800 指数增强 C		
项目	本期 2024 年 1 月 1 日至 2024 年 12 月 31 日	
	基金份额 (份)	账面金额
上年度末	70,606,554.68	70,606,554.68
本期申购	437,864,125.16	437,864,125.16
本期赎回 (以“-”号填列)	-371,287,815.75	-371,287,815.75
基金份额折算变动份额	-	-
本期末	137,182,864.09	137,182,864.09

注：本期申购含红利再投、转换入份（金）额，本期赎回含转换出份（金）额。

7.4.7.8 未分配利润

单位：人民币元

招商中证 800 指数增强 A			
项目	已实现部分	未实现部分	未分配利润合计
上年度末	-8,677,442.46	-5,715,082.47	-14,392,524.93
加：会计政策变更	-	-	-
前期差错更正	-	-	-
其他	-	-	-
本期期初	-8,677,442.46	-5,715,082.47	-14,392,524.93
本期利润	9,270,846.53	8,980,693.05	18,251,539.58
本期基金份额交易产生的变动数	1,559,617.93	-5,187,073.01	-3,627,455.08
其中：基金申购款	-23,180,645.41	667,868.33	-22,512,777.08
基金赎回款	24,740,263.34	-5,854,941.34	18,885,322.00
本期已分配利润	-	-	-
本期末	2,153,022.00	-1,921,462.43	231,559.57

招商中证 800 指数增强 C			
项目	已实现部分	未实现部分	未分配利润合计
上年度末	-5,258,547.31	-3,166,310.00	-8,424,857.31
加：会计政策变更	-	-	-
前期差错更正	-	-	-
其他	-	-	-
本期期初	-5,258,547.31	-3,166,310.00	-8,424,857.31
本期利润	13,837,322.46	834,485.79	14,671,808.25
本期基金份额交易产生的变动数	-6,655,022.49	-825,250.33	-7,480,272.82
其中：基金申购款	-38,631,851.05	-86,515.13	-38,718,366.18
基金赎回款	31,976,828.56	-738,735.20	31,238,093.36
本期已分配利润	-	-	-

本期末	1,923,752.66	-3,157,074.54	-1,233,321.88
-----	--------------	---------------	---------------

7.4.7.9 存款利息收入

单位：人民币元

项目	本期 2024 年 1 月 1 日至 2024 年 12 月 31 日	上年度可比期间 2023 年 1 月 1 日至 2023 年 12 月 31 日
活期存款利息收入	7,021.76	11,750.75
定期存款利息收入	-	-
其他存款利息收入	46,930.22	16,984.00
结算备付金利息收入	1,327.25	226.18
其他	2.09	-
合计	55,281.32	28,960.93

7.4.7.10 股票投资收益

7.4.7.10.1 股票投资收益项目构成

单位：人民币元

项目	本期 2024 年 1 月 1 日至 2024 年 12 月 31 日	上年度可比期间 2023 年 1 月 1 日至 2023 年 12 月 31 日
股票投资收益——买卖股票差价收入	18,830,154.14	-5,918,474.29
股票投资收益——赎回差价收入	-	-
股票投资收益——申购差价收入	-	-
股票投资收益——证券出借差价收入	-	-
合计	18,830,154.14	-5,918,474.29

7.4.7.10.2 股票投资收益——买卖股票差价收入

单位：人民币元

项目	本期 2024 年 1 月 1 日至 2024 年 12 月 31 日	上年度可比期间 2023 年 1 月 1 日至 2023 年 12 月 31 日
卖出股票成交总额	1,393,053,139.59	735,866,590.27
减：卖出股票成本总额	1,372,009,554.14	740,094,066.66
减：交易费用	2,213,431.31	1,690,997.90
买卖股票差价收入	18,830,154.14	-5,918,474.29

7.4.7.10.3 股票投资收益——赎回差价收入

本基金本报告期内及上年度可比期间无股票赎回差价收入。

7.4.7.10.4 股票投资收益——申购差价收入

本基金本报告期内及上年度可比期间无股票申购差价收入。

7.4.7.10.5 股票投资收益——证券出借差价收入

本基金本报告期内及上年度可比期间无证券出借差价收入。

7.4.7.11 债券投资收益

7.4.7.11.1 债券投资收益项目构成

单位：人民币元

项目	本期 2024 年 1 月 1 日至 2024 年 12 月 31 日	上年度可比期间 2023 年 1 月 1 日至 2023 年 12 月 31 日
债券投资收益——利息收入	-	4.17
债券投资收益——买卖债券（债转股及债券到期兑付）差价收入	-	9,950.47
债券投资收益——赎回差价收入	-	-
债券投资收益——申购差价收入	-	-
合计	-	9,954.64

7.4.7.11.2 债券投资收益——买卖债券差价收入

单位：人民币元

项目	本期 2024 年 1 月 1 日至 2024 年 12 月 31 日	上年度可比期间 2023 年 1 月 1 日至 2023 年 12 月 31 日
卖出债券（债转股及债券到期兑付）成交总额	-	68,258.26
减：卖出债券（债转股及债券到期兑付）成本总额	-	58,299.74
减：应计利息总额	-	4.60
减：交易费用	-	3.45
买卖债券差价收入	-	9,950.47

7.4.7.11.3 债券投资收益——赎回差价收入

本基金本报告期内及上年度可比期间无债券赎回差价收入。

7.4.7.11.4 债券投资收益——申购差价收入

本基金本报告期内及上年度可比期间无债券申购差价收入。

7.4.7.12 资产支持证券投资收益

7.4.7.12.1 资产支持证券投资收益项目构成

本基金本报告期内及上年度可比期间无资产支持证券投资收益。

7.4.7.12.2 资产支持证券投资收益——买卖资产支持证券差价收入

本基金本报告期内及上年度可比期间无买卖资产支持证券差价收入。

7.4.7.12.3 资产支持证券投资收益——赎回差价收入

本基金本报告期内及上年度可比期间无资产支持证券赎回差价收入。

7.4.7.12.4 资产支持证券投资收益——申购差价收入

本基金本报告期内及上年度可比期间无资产支持证券申购差价收入。

7.4.7.13 贵金属投资收益

7.4.7.13.1 贵金属投资收益项目构成

本基金本报告期内及上年度可比期间无贵金属投资收益。

7.4.7.13.2 贵金属投资收益——买卖贵金属差价收入

本基金本报告期内及上年度可比期间无买卖贵金属差价收入。

7.4.7.13.3 贵金属投资收益——赎回差价收入

本基金本报告期内及上年度可比期间无贵金属赎回差价收入。

7.4.7.13.4 贵金属投资收益——申购差价收入

本基金本报告期内及上年度可比期间无贵金属申购差价收入。

7.4.7.14 衍生工具收益

7.4.7.14.1 衍生工具收益——买卖权证差价收入

本基金本报告期内及上年度可比期间无衍生工具买卖权证差价收入。

7.4.7.14.2 衍生工具收益——其他投资收益

本基金本报告期内及上年度可比期间无衍生工具其他投资收益。

7.4.7.15 股利收益

单位：人民币元

项目	本期 2024 年 1 月 1 日至 2024 年 12 月 31 日	上年度可比期间 2023 年 1 月 1 日至 2023 年 12 月 31 日
股票投资产生的股利收益	5,961,013.58	2,020,820.04
其中：证券出借权益补偿收入	-	-
基金投资产生的股利收益	-	-
合计	5,961,013.58	2,020,820.04

7.4.7.16 公允价值变动收益

单位：人民币元

项目名称	本期 2024 年 1 月 1 日至 2024 年 12 月 31 日	上年度可比期间 2023 年 1 月 1 日至 2023 年 12 月 31 日
1.交易性金融资产	9,815,178.84	-37.13
——股票投资	9,815,178.84	-37.13
——债券投资	-	-
——资产支持证券投资	-	-
——贵金属投资	-	-
——其他	-	-

2.衍生工具	-	-
——权证投资	-	-
3.其他	-	-
减：应税金融商品公允价值变动产生的预估增值税	-	-
合计	9,815,178.84	-37.13

7.4.7.17 其他收入

单位：人民币元

项目	本期 2024 年 1 月 1 日至 2024 年 12 月 31 日	上年度可比期间 2023 年 1 月 1 日至 2023 年 12 月 31 日
基金赎回费收入	729,155.39	168,869.88
合计	729,155.39	168,869.88

7.4.7.18 信用减值损失

本基金本报告期内及上年度可比期间无信用减值损失。

7.4.7.19 其他费用

单位：人民币元

项目	本期 2024 年 1 月 1 日至 2024 年 12 月 31 日	上年度可比期间 2023 年 1 月 1 日至 2023 年 12 月 31 日
审计费用	20,000.00	20,000.00
信息披露费	120,000.00	120,000.00
证券出借违约金	-	-
其他	9,013.83	6,687.01
合计	149,013.83	146,687.01

注：本期报告将“审计费用”、“信息披露费”、“证券出借违约金”之外的费用类型归入“其他”，同时对上年度可比期间数据（如有）的列报口径进行相应调整。

7.4.8 或有事项、资产负债表日后事项的说明

7.4.8.1 或有事项

截至资产负债表日，本基金无需要说明的重大或有事项。

7.4.8.2 资产负债表日后事项

截至财务报告批准报出日，本基金无需要披露的资产负债表日后事项。

7.4.9 关联方关系

关联方名称	与本基金的关系
招商基金管理有限公司	基金管理人
交通银行股份有限公司	基金托管人
招商银行股份有限公司(以下简称“招商银行”)	基金管理人的股东

招商证券股份有限公司(以下简称“招商证券”)	基金管理人的股东
招商财富资产管理有限公司	基金管理人的全资子公司
博时基金(国际)有限公司	基金管理人的参股经营机构

注：1、本报告期内存在控制关系或其他重大利害关系的关联方未发生变化。

2、基金的主要关联方包含基金管理人、基金管理人的股东及子公司、基金托管人等。

7.4.10 本报告期及上年度可比期间的关联方交易

7.4.10.1 通过关联方交易单元进行的交易

7.4.10.1.1 股票交易

本基金本报告期内及上年度可比期间无通过关联方交易单元进行的股票交易。

7.4.10.1.2 债券交易

本基金本报告期内及上年度可比期间无通过关联方交易单元进行的债券交易。

7.4.10.1.3 债券回购交易

本基金本报告期内及上年度可比期间无通过关联方交易单元进行的债券回购交易。

7.4.10.1.4 权证交易

本基金本报告期内及上年度可比期间无通过关联方交易单元进行的权证交易。

7.4.10.1.5 应支付关联方的佣金

本基金本报告期内及上年度可比期间无应支付关联方的佣金。

7.4.10.2 关联方报酬

7.4.10.2.1 基金管理费

单位：人民币元

项目	本期 2024 年 1 月 1 日至 2024 年 12 月 31 日	上年度可比期间 2023 年 1 月 1 日至 2023 年 12 月 31 日
当期发生的基金应支付的管理费	1,465,558.19	857,732.88
其中：应支付销售机构的客户维护费	592,032.75	357,984.32
应支付基金管理人的净管理费	873,525.44	499,748.56

注：支付基金管理人的基金管理人报酬按前一日基金资产净值×0.60%的年费率计提，逐日累计至每月月底，按月支付。其计算公式为：

日基金管理人报酬 = 前一日基金资产净值 × 0.60% ÷ 当年天数

7.4.10.2.2 基金托管费

单位：人民币元

项目	本期 2024 年 1 月 1 日至 2024 年 12 月 31 日	上年度可比期间 2023 年 1 月 1 日至 2023 年 12 月 31 日
----	-------------------------------------	--

当期发生的基金应支付的托管费	244,259.64	142,955.56
----------------	------------	------------

注：支付基金托管人的基金托管费按前一日基金资产净值 × 0.10% 的年费率计提，逐日累计至每月月底，按月支付。其计算公式为：

$$\text{日基金托管费} = \text{前一日基金资产净值} \times 0.10\% \div \text{当年天数}$$

7.4.10.2.3 销售服务费

单位：人民币元

获得销售服务费的各关联方名称	本期 2024 年 1 月 1 日至 2024 年 12 月 31 日		
	当期发生的基金应支付的销售服务费		
	招商中证 800 指数增强 A	招商中证 800 指数增强 C	合计
交通银行	-	12,512.51	12,512.51
招商基金管理有限公司	-	1,689.06	1,689.06
招商银行	-	28,949.44	28,949.44
招商证券	-	15.65	15.65
合计	-	43,166.66	43,166.66
获得销售服务费的各关联方名称	上年度可比期间 2023 年 1 月 1 日至 2023 年 12 月 31 日		
	当期发生的基金应支付的销售服务费		
	招商中证 800 指数增强 A	招商中证 800 指数增强 C	合计
交通银行	-	18,642.57	18,642.57
招商基金管理有限公司	-	1,122.48	1,122.48
招商银行	-	11,714.96	11,714.96
招商证券	-	-	-
合计	-	31,480.01	31,480.01

注：本基金的 C 类基金份额的年销售服务费率为 0.50%，逐日累计至每月月底，按月支付。其计算公式为：

$$\text{C 类份额日销售服务费} = \text{前一日 C 类基金资产净值} \times 0.50\% \div \text{当年天数}$$

7.4.10.3 与关联方进行银行间同业市场的债券（含回购）交易

本基金本报告期内及上年度可比期间无与关联方进行银行间同业市场的债券（含回购）交易。

7.4.10.4 报告期内转融通证券出借业务发生重大关联交易事项的说明

7.4.10.4.1 与关联方通过约定申报方式进行的适用固定期限费率的证券出借业务的情况

本基金本报告期内及上年度可比期间无与关联方通过约定申报方式进行的适用固定期限费率的证券出借业务的情况。

7.4.10.4.2 与关联方通过约定申报方式进行的适用市场化期限费率的证券出借业务的情况

本基金本报告期内及上年度可比期间无与关联方通过约定申报方式进行的适用市场化期限费率的证券出借业务的情况。

7.4.10.5 各关联方投资本基金的情况

7.4.10.5.1 报告期内基金管理人运用固有资金投资本基金的情况

本报告期内及上年度可比期间基金管理人无运用固有资金投资本基金的情况。

7.4.10.5.2 报告期末除基金管理人之外的其他关联方投资本基金的情况

本报告期末及上年度末除基金管理人之外的其他关联方无投资本基金的情况。

7.4.10.6 由关联方保管的银行存款余额及当期产生的利息收入

单位：人民币元

关联方名称	本期 2024 年 1 月 1 日至 2024 年 12 月 31 日		上年度可比期间 2023 年 1 月 1 日至 2023 年 12 月 31 日	
	期末余额	当期利息收入	期末余额	当期利息收入
交通银行-活期	1,342,879.91	7,021.76	3,338,124.84	11,750.75

注：本基金的银行存款由基金托管人交通银行股份有限公司保管，按银行约定利率计息。

7.4.10.7 本基金在承销期内参与关联方承销证券的情况

单位：人民币元

本期 2024 年 1 月 1 日至 2024 年 12 月 31 日					
关联方名称	证券代码	证券名称	发行方式	基金在承销期内买入	
				数量（单位：股/张）	总金额
招商证券	688692	达梦数据	网下申购	907	78,872.72
招商证券	301631	壹连科技	网下申购	949	69,267.51

上年度可比期间 2023 年 1 月 1 日至 2023 年 12 月 31 日					
关联方名称	证券代码	证券名称	发行方式	基金在承销期内买入	
				数量（单位：股/张）	总金额
招商证券	688653	康希通信	网下申购	4,505	47,302.50

注：本表已包含托管人的关联方承销期内承销的证券。

7.4.11 利润分配情况

本基金本报告期内未进行利润分配。

7.4.12 期末 (2024 年 12 月 31 日) 本基金持有的流通受限证券

7.4.12.1 因认购新发/增发证券而于期末持有的流通受限证券

金额单位：人民币元

7.4.12.1.1 受限证券类别：股票										
证券代码	证券名称	成功认购日	受限期	流通受限类型	认购价格	期末估值单价	数量 (单位：股)	期末成本总额	期末估值总额	备注
001279	强邦新材	2024 年 9 月 27 日	6 个月	新股流通受限	9.68	27.91	265	2,565.20	7,396.15	-
001391	国货航	2024 年 12 月 23 日	6 个月	新股流通受限	2.30	6.80	1,793	4,123.90	12,192.40	-
301522	上大股份	2024 年 10 月 9 日	6 个月	新股流通受限	6.88	24.84	816	5,614.08	20,269.44	-
301551	无线传媒	2024 年 9 月 19 日	6 个月	新股流通受限	9.40	43.23	652	6,128.80	28,185.96	-
301552	科力装备	2024 年 7 月 15 日	6 个月	新股流通受限	30.00	56.87	143	4,290.00	8,132.41	-
301556	托普云农	2024 年 10 月 10 日	6 个月	新股流通受限	14.50	59.05	267	3,871.50	15,766.35	-
301571	国科天成	2024 年 8 月 14 日	6 个月	新股流通受限	11.14	40.83	350	3,899.00	14,290.50	-
301585	蓝宇股份	2024 年 12 月 10 日	6 个月	新股流通受限	23.95	35.85	210	5,029.50	7,528.50	-
301586	佳力奇	2024 年 8 月 21 日	6 个月	新股流通受限	18.09	53.14	215	3,889.35	11,425.10	-
301603	乔锋智能	2024 年 7 月 3 日	6 个月	新股流通受限	26.50	41.98	233	6,174.50	9,781.34	-
301606	绿联科技	2024 年 7 月 17 日	6 个月	新股流通受限	21.21	36.49	384	8,144.64	14,012.16	-
301607	富特科技	2024 年 8 月 28 日	6 个月	新股流通受限	14.00	36.14	257	3,598.00	9,287.98	-
301608	博实结	2024 年	6 个月	新股流通	44.50	65.38	184	8,188.00	12,029.92	-

		7月25日		受限							
301611	珂玛科技	2024年8月7日	6个月	新股流通受限	8.00	56.10	804	6,432.00	45,104.40	-	
301613	新铝时代	2024年10月18日	6个月	新股流通受限	27.70	41.77	276	7,645.20	11,528.52	-	
301617	博苑股份	2024年12月3日	6个月	新股流通受限	27.76	39.79	205	5,690.80	8,156.95	-	
301622	英思特	2024年11月26日	6个月	新股流通受限	22.36	44.92	293	6,551.48	13,161.56	-	
301626	苏州天脉	2024年10月17日	6个月	新股流通受限	21.23	65.78	957	20,317.11	62,951.46	-	
301631	壹连科技	2024年11月12日	6个月	新股流通受限	72.99	101.96	95	6,934.05	9,686.20	-	
603072	天和磁材	2024年12月24日	1个月内(含)	新股流通受限	12.30	12.30	1,745	21,463.50	21,463.50	-	
603072	天和磁材	2024年12月24日	6个月	新股流通受限	12.30	12.30	194	2,386.20	2,386.20	-	
603091	众鑫股份	2024年9月10日	6个月	新股流通受限	26.50	44.43	94	2,491.00	4,176.42	-	
603194	中力股份	2024年12月17日	6个月	新股流通受限	20.32	28.13	182	3,698.24	5,119.66	-	
603205	健尔康	2024年10月29日	6个月	新股流通受限	14.65	27.35	128	1,875.20	3,500.80	-	
603207	小方制药	2024年8月19日	6个月	新股流通受限	12.47	26.65	185	2,306.95	4,930.25	-	
603285	键邦股份	2024年6月28日	6个月	新股流通受限	18.65	22.61	129	2,405.85	2,916.69	-	
603310	巍华新材	2024年8月7日	6个月	新股流通受限	17.39	17.95	166	2,886.74	2,979.70	-	

603350	安乃达	2024 年 6 月 26 日	6 个月	新股流通 受限	20.56	36.17	106	2,179.36	3,834.02	-
603391	力聚热能	2024 年 7 月 24 日	6 个月	新股流通 受限	40.00	41.35	100	4,000.00	4,135.00	-
603395	红四方	2024 年 11 月 19 日	6 个月	新股流通 受限	7.98	35.77	154	1,228.92	5,508.58	-
688615	合合信息	2024 年 9 月 19 日	6 个月	新股流通 受限	55.18	165.78	165	9,104.70	27,353.70	-
688710	益诺思	2024 年 8 月 27 日	6 个月	新股流通 受限	19.06	33.58	332	6,327.92	11,148.56	-
688721	龙图光罩	2024 年 7 月 30 日	6 个月	新股流通 受限	18.50	56.85	279	5,161.50	15,861.15	-

7.4.12.1.2 受限证券类别：债券

证券代 码	证券名称	成功认 购日	受限期	流通受限 类型	认购价 格	期末估 值单价	数量 (单 位: 张)	期末成本总 额	期末估值总 额	备 注
-	-	-	-	-	-	-	-	-	-	-

注：基金持有的股票在流通受限期内，如获得股票红利、送股、转增股、配股的，则此新增股票的流通受限期和估值价格与相应原股票一致。

7.4.12.2 期末持有的暂时停牌等流通受限股票

本基金本报告期末未持有暂时停牌等流通受限股票。

7.4.12.3 期末债券正回购交易中作为抵押的债券

7.4.12.3.1 银行间市场债券正回购

本基金本报告期末无因银行间市场债券正回购交易而抵押的债券。

7.4.12.3.2 交易所市场债券正回购

本基金本报告期末无因交易所市场债券正回购交易而抵押的债券。

7.4.12.4 期末参与转融通证券出借业务的证券

本基金本报告期末无参与转融通证券出借业务的证券。

7.4.13 金融工具风险及管理

本基金为股票型基金，本基金的运作涉及的金融工具主要包括股票投资、债券投资等。与这些金融工具有关的风险，以及本基金的基金管理人管理这些风险所采取的风险管理政策如下所述。

7.4.13.1 风险管理政策和组织架构

本基金的基金管理人从事风险管理的目标是提升本基金风险调整后收益水平，保证本基金的基金资产安全，维护基金份额持有人利益。基于该风险管理目标，本基金的基金管理人风险管理的基本策略是识别和分析本基金运作时本基金面临各种类型的风险，确定适当的风险容忍度，并及时可靠地对各种风险进行监督，将风险控制在限定的范围之内。本基金目前面临的主要风险包括：市场风险、信用风险和流动性风险。

本基金的基金管理人建立了以全面、独立、互相制约以及定性和定量相结合为原则的，监事会、董事会及下设风险控制委员会、督察长、风险管理委员会、法律合规部和风险管理部等多层次的风险管理组织架构体系。

7.4.13.2 信用风险

信用风险是指金融工具的一方到期无法履行约定义务致使本基金遭受损失的风险。本基金的信用风险主要存在于银行存款、结算备付金、存出保证金、债券投资及其他。

本基金的银行存款存放在本基金的基金托管人开立的托管账户中，与该银行存款相关的信用风险不重大。本基金在证券交易所进行的交易均与中国证券登记结算有限责任公司完成证券交收和款项清算，因此违约风险发生的可能性很小；本基金在进行银行间同业市场交易前均对交易对手进行信用评估并采用券款对付交割方式，以控制相应的信用风险。

对于与债券投资等投资品种相关的信用风险，本基金的基金管理人通过对投资品种的信用等级评估来选择适当的投资对象，并限制单个投资品种的持有比例来管理信用风险。本基金所持有的债券投资的信用评级情况参见附注 7.4.13.2.1 至 7.4.13.2.6，该信用评级不包括本基金所持有的国债、央行票据、政策性金融债。

7.4.13.2.1 按短期信用评级列示的债券投资

本基金本报告期末及上年度末无按短期信用评级列示的债券投资。

7.4.13.2.2 按短期信用评级列示的资产支持证券投资

本基金本报告期末及上年度末无按短期信用评级列示的资产支持证券投资。

7.4.13.2.3 按短期信用评级列示的同业存单投资

本基金本报告期末及上年度末无按短期信用评级列示的同业存单投资。

7.4.13.2.4 按长期信用评级列示的债券投资

本基金本报告期末及上年度末无按长期信用评级列示的债券投资。

7.4.13.2.5 按长期信用评级列示的资产支持证券投资

本基金本报告期末及上年度末无按长期信用评级列示的资产支持证券投资。

7.4.13.2.6 按长期信用评级列示的同业存单投资

本基金本报告期末及上年度末无按长期信用评级列示的同业存单投资。

7.4.13.3 流动性风险

7.4.13.3.1 报告期内本基金组合资产的流动性风险分析

流动性风险是指基金管理人未能以合理价格及时变现基金资产以支付投资者赎回款项的风险。本基金流动性风险来源于基金约定开放日兑付赎回资金的流动性风险，以及因部分投资品种交易不活跃而出现的变现风险以及因投资集中而无法在市场出现剧烈波动的情况下以合理价格变现投资的风险。本基金所持有的金融资产主要在证券交易所和银行间同业市场交易。除附注 7.4.12 所披露的流通受限不能自由转让的基金资产外，本基金未持有其他有重大流动性风险的投资品种。除卖出回购金融资产外，本基金所持有的金融负债的合同约定到期日均为一年以内且不计息，可赎回基金份额净值无固定到期日且不计息，因此账面余额即为未折现的合约到期现金流量。

针对兑付赎回资金的流动性风险，本基金的基金管理人在基金合同约定巨额赎回条款，设计了非常情况下赎回资金的处理模式，控制因开放模式带来的流动性风险，有效保障基金持有人利益。

日常流动性风险管理中，本基金的基金管理人每日监控和预测本基金的流动性指标，通过对投资品种的流动性指标来持续地评估、选择、跟踪和控制基金投资的流动性风险。同时，本基金通过预留一定的现金头寸，并且在需要时可通过卖出回购金融资产方式融入短期资金，以缓解流动性风险。

7.4.13.4 市场风险

市场风险是指基金所持金融工具的公允价值或未来现金流量因所处市场各类价格因素的变动而发生波动的风险，包括利率风险、外汇风险和其他价格风险。

7.4.13.4.1 利率风险

利率风险是指利率敏感性金融工具的公允价值或将来现金流受市场利率变动而发生波动的风险。本基金的基金管理人日常通过对利率水平的预测、分析收益率曲线及优化利率重新定价日组合等方法对上述利率风险进行管理。

下表统计了本基金面临的利率风险敞口。表中所示为本基金资产及负债的账面价值，并按照合约规定的重新定价日或到期日孰早者进行了分类。

7.4.13.4.1.1 利率风险敞口

单位：人民币元

本期末 2024 年 12 月 31 日	1 年以内	1-5 年	5 年以上	不计息	合计
资产					
货币资金	11,898,586.21	-	-	-	11,898,586.21
结算备付金	1,001,286.42	-	-	-	1,001,286.42
存出保证金	-	-	-	-	-
交易性金融资产	-	-	-	207,871,812.32	207,871,812.32
衍生金融资产	-	-	-	-	-
买入返售金融资产	-	-	-	-	-
债权投资	-	-	-	-	-
应收股利	-	-	-	-	-
应收申购款	-	-	-	1,012,951.85	1,012,951.85
应收清算款	-	-	-	-	-
其他资产	-	-	-	-	-
资产总计	12,899,872.63	-	-	208,884,764.17	221,784,636.80
负债					
应付赎回款	-	-	-	1,994,902.46	1,994,902.46
应付管理人报酬	-	-	-	113,911.09	113,911.09
应付托管费	-	-	-	18,985.20	18,985.20
应付清算款	-	-	-	-	-
卖出回购金融资产款	-	-	-	-	-
应付销售服务费	-	-	-	58,790.59	58,790.59
应付投资顾问费	-	-	-	-	-
应付利润	-	-	-	-	-
应交税费	-	-	-	-	-
其他负债	-	-	-	20,000.00	20,000.00
负债总计	-	-	-	2,206,589.34	2,206,589.34
利率敏感度缺口	12,899,872.63	-	-	206,678,174.83	219,578,047.46
上年度末 2023 年 12 月 31 日	1 年以内	1-5 年	5 年以上	不计息	合计
资产					
货币资金	12,337,128.46	-	-	-	12,337,128.46
结算备付金	13,389.81	-	-	-	13,389.81
存出保证金	-	-	-	-	-
交易性金融资产	-	-	-	165,722,522.10	165,722,522.10
衍生金融资产	-	-	-	-	-
买入返售金融资产	-	-	-	-	-
债权投资	-	-	-	-	-
应收股利	-	-	-	-	-

应收申购款	-	-	-	687,327.73	687,327.73
应收清算款	-	-	-	-	-
其他资产	-	-	-	-	-
资产总计	12,350,518.27	-	-	166,409,849.83	178,760,368.10
负债					
应付赎回款	-	-	-	3,676,381.45	3,676,381.45
应付管理人报酬	-	-	-	89,203.13	89,203.13
应付托管费	-	-	-	14,867.17	14,867.17
应付清算款	-	-	-	-	-
卖出回购金融资产款	-	-	-	-	-
应付销售服务费	-	-	-	26,516.26	26,516.26
应付投资顾问费	-	-	-	-	-
应付利润	-	-	-	-	-
应交税费	-	-	-	-	-
其他负债	-	-	-	140,000.00	140,000.00
负债总计	-	-	-	3,946,968.01	3,946,968.01
利率敏感度缺口	12,350,518.27	-	-	162,462,881.82	174,813,400.09

注：上表按金融资产和金融负债的重新定价日或到期日孰早者进行分类。

7.4.13.4.1.2 利率风险的敏感性分析

本基金本报告期末及上年度末无利率风险的敏感性分析。

7.4.13.4.2 其他价格风险

其他价格风险是指交易性金融资产的公允价值受市场利率和外汇汇率以外的市场价格因素变动发生波动的风险，该风险可能与特定投资品种相关，也有可能与整体投资品种相关。本基金主要投资于证券交易所上市或银行间同业市场交易的债券和股票，所有市场价格因素引起的金融资产公允价值变动均直接反映在当期损益中。本基金在构建资产配置和基金资产投资组合的基础上，通过建立事前和事后跟踪误差的方式，对基金资产的市场价格风险进行管理。

7.4.13.4.2.1 其他价格风险敞口

金额单位：人民币元

项目	本期末 2024 年 12 月 31 日		上年度末 2023 年 12 月 31 日	
	公允价值	占基金资产净值比例 (%)	公允价值	占基金资产净值比例 (%)
交易性金融资产-股票投资	207,871,812.32	94.67	165,722,522.10	94.80
交易性金融资产-基金投资	-	-	-	-
交易性金融资产-	-	-	-	-

贵金属投资				
衍生金融资产-权证投资	-	-	-	-
其他	-	-	-	-
合计	207,871,812.32	94.67	165,722,522.10	94.80

7.4.13.4.2.2 其他价格风险的敏感性分析

假设	1.若对市场价格敏感的权益性投资的市场价格上升或下降 5%		
	2.其他市场变量保持不变		
分析	相关风险变量的变动	对资产负债表日基金资产净值的影响金额 (单位: 人民币元)	
		本期末 (2024 年 12 月 31 日)	上年度末 (2023 年 12 月 31 日)
	1. 权益性投资的市场价格上升 5%	10,393,590.62	8,286,126.11
2. 权益性投资的市场价格下降 5%	-10,393,590.62	-8,286,126.11	

7.4.14 公允价值

7.4.14.1 金融工具公允价值计量的方法

公允价值计量结果所属的层次,由对公允价值计量整体而言具有重要意义的输入值所属的最低层次决定:第一层次:相同资产或负债在活跃市场上未经调整的报价;第二层次:除第一层次输入值外相关资产或负债直接或间接可观察的输入值;第三层次:相关资产或负债的不可观察输入值。

7.4.14.2 持续的以公允价值计量的金融工具

7.4.14.2.1 各层次金融工具的公允价值

单位: 人民币元

公允价值计量结果所属的层次	本期末 2024 年 12 月 31 日	上年度末 2023 年 12 月 31 日
第一层次	207,435,610.79	165,591,610.71
第二层次	23,849.70	-
第三层次	412,351.83	130,911.39
合计	207,871,812.32	165,722,522.10

7.4.14.2.2 公允价值所属层次间的重大变动

本基金以导致各层次之间转换的事项发生日为确认各层次之间转换的时点。

对于证券交易所上市的股票和债券,若出现重大事项停牌、交易不活跃(包括涨跌停时的交易不活跃)或属于非公开发行等情况,本基金不会于停牌日至交易恢复活跃日期间、交易不活跃期间及限售期间将相关股票和债券的公允价值列入第一层次;并根据估值调整中采

用的不可观察输入值对于公允价值的影响程度, 确定相关股票和债券公允价值应属第二层次还是第三层次。

7.4.14.2.3 第三层次公允价值余额及变动情况

7.4.14.2.3.1 第三层次公允价值余额及变动情况

单位: 人民币元

项目	本期 2024 年 1 月 1 日至 2024 年 12 月 31 日		
	交易性金融资产		合计
	债券投资	股票投资	
期初余额	-	130,911.39	130,911.39
当期购买	-	266,509.88	266,509.88
当期出售/结算	-	-	-
转入第三层次	-	-	-
转出第三层次	-	317,694.03	317,694.03
当期利得或损失总额	-	332,624.59	332,624.59
其中: 计入损益的利得或损失	-	332,624.59	332,624.59
计入其他综合收益的利得或损失	-	-	-
期末余额	-	412,351.83	412,351.83
期末仍持有的第三层次金融资产 计入本期损益的未实现利得或 损失的变动——公允价值变动损益	-	249,598.34	249,598.34
项目	上年度可比期间 2023 年 1 月 1 日至 2023 年 12 月 31 日		
	交易性金融资产		合计
	债券投资	股票投资	
期初余额	-	321,614.42	321,614.42
当期购买	-	371,332.95	371,332.95
当期出售/结算	-	-	-
转入第三层次	-	-	-
转出第三层次	-	1,172,280.42	1,172,280.42
当期利得或损失总额	-	610,244.44	610,244.44
其中: 计入损益的利得或损失	-	610,244.44	610,244.44
计入其他综合收益的利得或损失	-	-	-
期末余额	-	130,911.39	130,911.39
期末仍持有的第三层次金融资产 计入本期损益的未实现利得或 损失的变动——公允价值变动损益	-	49,850.58	49,850.58

7.4.14.2.3.2 使用重要不可观察输入值的第三层次公允价值计量的情况

金额单位: 人民币元

项目	本期末公允价值	采用的估值技	不可观察输入值
----	---------	--------	---------

	值	术	名称	范围/加权平均值	与公允价值之间的关系
股票投资	412,351.83	平均价格亚式期权模型	流通受限股票预期波动率	0.2665-5.7444	负相关
项目	上年度末公允价值	采用的估值技术	不可观察输入值		
			名称	范围/加权平均值	与公允价值之间的关系
股票投资	130,911.39	平均价格亚式期权模型	流通受限股票预期波动率	0.5141-2.1988	负相关

7.4.14.3 非持续的以公允价值计量的金融工具的说明

本基金本报告期末及上年度末未持有非持续的以公允价值计量的金融工具。

7.4.14.4 不以公允价值计量的金融工具的相关说明

不以公允价值计量的金融工具主要包括应收款项、卖出回购金融资产和其他金融负债，其账面价值与公允价值之间无重大差异。

7.4.15 有助于理解和分析会计报表需要说明的其他事项

本基金本报告期内及上年度可比期间无需要说明有助于理解和分析会计报表的其他事项。

§ 8 投资组合报告

8.1 期末基金资产组合情况

金额单位：人民币元

序号	项目	金额 (元)	占基金总资产的比例 (%)
1	权益投资	207,871,812.32	93.73
	其中：股票	207,871,812.32	93.73
2	基金投资	-	-
3	固定收益投资	-	-
	其中：债券	-	-
	资产支持证券	-	-
4	贵金属投资	-	-
5	金融衍生品投资	-	-
6	买入返售金融资产	-	-
	其中：买断式回购的买入返售金融资产	-	-
7	银行存款和结算备付金合计	12,899,872.63	5.82

8	其他资产	1,012,951.85	0.46
9	合计	221,784,636.80	100.00

8.2 期末按行业分类的股票投资组合

8.2.1 期末指数投资按行业分类的境内股票投资组合

金额单位：人民币元

代码	行业类别	公允价值（元）	占基金资产净值比例(%)
A	农、林、牧、渔业	3,708,999.00	1.69
B	采矿业	5,332,557.00	2.43
C	制造业	110,679,181.69	50.41
D	电力、热力、燃气及水生产和供应业	4,836,875.00	2.20
E	建筑业	4,532,712.00	2.06
F	批发和零售业	2,317,845.00	1.06
G	交通运输、仓储和邮政业	2,506,388.00	1.14
H	住宿和餐饮业	-	-
I	信息传输、软件和信息技术服务业	9,953,956.00	4.53
J	金融业	32,008,707.60	14.58
K	房地产业	274,536.00	0.13
L	租赁和商务服务业	1,801,789.00	0.82
M	科学研究和技术服务业	6,877,084.00	3.13
N	水利、环境和公共设施管理业	-	-
O	居民服务、修理和其他服务业	-	-
P	教育	-	-
Q	卫生和社会工作	26,640.00	0.01
R	文化、体育和娱乐业	-	-
S	综合	-	-
	合计	184,857,270.29	84.19

8.2.2 期末积极投资按行业分类境内股票投资组合

金额单位：人民币元

代码	行业类别	公允价值（元）	占基金资产净值比例(%)
A	农、林、牧、渔业	-	-
B	采矿业	291,249.00	0.13
C	制造业	15,251,445.06	6.95
D	电力、热力、燃气及水生产和供应业	293,997.00	0.13
E	建筑业	327,463.00	0.15
F	批发和零售业	-	-
G	交通运输、仓储和邮政业	1,572,932.40	0.72
H	住宿和餐饮业	-	-

I	信息传输、软件和信息技术服务业	945,224.01	0.43
J	金融业	212,960.00	0.10
K	房地产业	-	-
L	租赁和商务服务业	-	-
M	科学研究和技术服务业	1,434,668.56	0.65
N	水利、环境和公共设施管理业	1,411,947.00	0.64
O	居民服务、修理和其他服务业	-	-
P	教育	1,272,656.00	0.58
Q	卫生和社会工作	-	-
R	文化、体育和娱乐业	-	-
S	综合	-	-
	合计	23,014,542.03	10.48

8.2.3 报告期末按行业分类的港股通投资股票投资组合

本基金本报告期末未持有港股通投资股票。

8.3 期末按公允价值占基金资产净值比例大小排序的所有股票投资明细

8.3.1 报告期末指数投资按公允价值占基金资产净值比例大小排序的所有股票投资明细

序号	股票代码	股票名称	数量 (股)	公允价值 (元)	占基金资产净值比例 (%)
1	600519	贵州茅台	6,400	9,753,600.00	4.44
2	000858	五粮液	32,900	4,607,316.00	2.10
3	601398	工商银行	657,300	4,548,516.00	2.07
4	002594	比亚迪	16,000	4,522,560.00	2.06
5	300750	宁德时代	16,120	4,287,920.00	1.95
6	601318	中国平安	75,600	3,980,340.00	1.81
7	600919	江苏银行	388,400	3,814,088.00	1.74
8	603259	药明康德	63,300	3,484,032.00	1.59
9	600050	中国联通	629,800	3,344,238.00	1.52
10	601766	中国中车	395,700	3,315,966.00	1.51
11	600031	三一重工	180,100	2,968,048.00	1.35
12	600406	国电南瑞	117,100	2,953,262.00	1.34
13	601838	成都银行	171,700	2,937,787.00	1.34
14	002001	新和成	132,800	2,917,616.00	1.33
15	002179	中航光电	73,822	2,901,204.60	1.32
16	002028	思源电气	39,700	2,886,190.00	1.31
17	000776	广发证券	175,300	2,841,613.00	1.29
18	600875	东方电气	175,300	2,785,517.00	1.27
19	600196	复星医药	108,000	2,683,800.00	1.22

20	605117	德业股份	31,600	2,679,680.00	1.22
21	601919	中远海控	159,000	2,464,500.00	1.12
22	600498	烽火通信	124,200	2,416,932.00	1.10
23	300207	欣旺达	108,200	2,413,942.00	1.10
24	300347	泰格医药	44,100	2,408,742.00	1.10
25	000963	华东医药	66,900	2,314,740.00	1.05
26	002180	纳思达	76,300	2,149,371.00	0.98
27	300001	特锐德	96,900	2,126,955.00	0.97
28	600660	福耀玻璃	34,000	2,121,600.00	0.97
29	000333	美的集团	27,800	2,091,116.00	0.95
30	000568	泸州老窖	16,600	2,078,320.00	0.95
31	300433	蓝思科技	89,700	1,964,430.00	0.89
32	603501	韦尔股份	18,800	1,962,908.00	0.89
33	002714	牧原股份	49,200	1,891,248.00	0.86
34	600000	浦发银行	183,500	1,888,215.00	0.86
35	000977	浪潮信息	35,800	1,857,304.00	0.85
36	300498	温氏股份	110,100	1,817,751.00	0.83
37	002444	巨星科技	55,800	1,805,130.00	0.82
38	002027	分众传媒	256,300	1,801,789.00	0.82
39	600143	金发科技	207,600	1,793,664.00	0.82
40	300502	新易盛	15,200	1,756,816.00	0.80
41	002241	歌尔股份	66,700	1,721,527.00	0.78
42	002648	卫星化学	91,100	1,711,769.00	0.78
43	600299	安迪苏	135,900	1,705,545.00	0.78
44	000725	京东方 A	386,000	1,694,540.00	0.77
45	601877	正泰电器	71,500	1,673,815.00	0.76
46	601336	新华保险	32,900	1,635,130.00	0.74
47	600487	亨通光电	94,500	1,627,290.00	0.74
48	601377	兴业证券	256,600	1,606,316.00	0.73
49	600900	长江电力	53,800	1,589,790.00	0.72
50	002517	恺英网络	115,700	1,574,677.00	0.72
51	300059	东方财富	60,280	1,556,429.60	0.71
52	603606	东方电缆	29,600	1,555,480.00	0.71
53	002463	沪电股份	38,700	1,534,455.00	0.70
54	600583	海油工程	279,700	1,529,959.00	0.70
55	600021	上海电力	161,200	1,478,204.00	0.67
56	601127	赛力斯	10,800	1,440,612.00	0.66
57	000401	冀东水泥	253,700	1,326,851.00	0.60
58	002422	科伦药业	43,700	1,307,941.00	0.60
59	600030	中信证券	41,800	1,219,306.00	0.56
60	002432	九安医疗	29,000	1,182,620.00	0.54
61	601998	中信银行	167,700	1,170,546.00	0.53
62	603296	华勤技术	16,200	1,149,390.00	0.52

63	600741	华域汽车	65,000	1,144,650.00	0.52
64	002128	电投能源	58,400	1,143,472.00	0.52
65	000783	长江证券	163,500	1,115,070.00	0.51
66	601567	三星医疗	35,500	1,091,980.00	0.50
67	600339	中油工程	298,100	1,067,198.00	0.49
68	600582	天地科技	172,300	1,064,814.00	0.48
69	600028	中国石化	158,800	1,060,784.00	0.48
70	601728	中国电信	146,600	1,058,452.00	0.48
71	603799	华友钴业	36,000	1,053,360.00	0.48
72	601166	兴业银行	53,000	1,015,480.00	0.46
73	601688	华泰证券	56,500	993,835.00	0.45
74	000100	TCL 科技	197,200	991,916.00	0.45
75	300759	康龙化成	38,300	984,310.00	0.45
76	000338	潍柴动力	69,500	952,150.00	0.43
77	601600	中国铝业	128,300	943,005.00	0.43
78	601899	紫金矿业	61,100	923,832.00	0.42
79	600795	国电电力	201,300	921,954.00	0.42
80	000625	长安汽车	68,800	919,168.00	0.42
81	601669	中国电建	167,600	915,096.00	0.42
82	300866	安克创新	8,800	859,232.00	0.39
83	002493	荣盛石化	94,700	857,035.00	0.39
84	601868	中国能建	371,600	850,964.00	0.39
85	600011	华能国际	125,100	846,927.00	0.39
86	601618	中国中冶	255,000	841,500.00	0.38
87	002236	大华股份	51,700	827,200.00	0.38
88	002410	广联达	65,100	765,576.00	0.35
89	600276	恒瑞医药	14,460	663,714.00	0.30
90	601601	中国太保	17,000	579,360.00	0.26
91	600809	山西汾酒	3,000	552,630.00	0.25
92	600141	兴发集团	23,900	518,630.00	0.24
93	601186	中国铁建	56,200	515,354.00	0.23
94	002475	立讯精密	11,100	452,436.00	0.21
95	000651	格力电器	9,300	422,685.00	0.19
96	600019	宝钢股份	60,100	420,700.00	0.19
97	600380	健康元	33,800	380,926.00	0.17
98	600887	伊利股份	12,500	377,250.00	0.17
99	688981	中芯国际	3,776	357,285.12	0.16
100	601668	中国建筑	57,100	342,600.00	0.16
101	688012	中微公司	1,800	340,488.00	0.16
102	000166	申万宏源	57,800	309,230.00	0.14
103	688396	华润微	6,374	300,789.06	0.14
104	600219	南山铝业	76,000	297,160.00	0.14
105	601319	中国人保	38,500	293,370.00	0.13

106	601898	中煤能源	23,800	289,884.00	0.13
107	601168	西部矿业	18,000	289,260.00	0.13
108	600352	浙江龙盛	28,000	288,120.00	0.13
109	601399	国机重装	91,000	280,280.00	0.13
110	600528	中铁工业	34,500	278,070.00	0.13
111	688475	萤石网络	9,194	277,566.86	0.13
112	600663	陆家嘴	27,900	274,536.00	0.13
113	688111	金山办公	900	257,751.00	0.12
114	600862	中航高科	9,300	234,918.00	0.11
115	002385	大北农	53,300	230,789.00	0.11
116	000050	深天马 A	22,900	206,787.00	0.09
117	601997	贵阳银行	32,900	197,400.00	0.09
118	300760	迈瑞医疗	700	178,500.00	0.08
119	000786	北新建材	5,700	172,767.00	0.08
120	601288	农业银行	29,500	157,530.00	0.07
121	002202	金风科技	13,500	139,455.00	0.06
122	601628	中国人寿	2,800	117,376.00	0.05
123	601225	陕西煤业	4,100	95,366.00	0.04
124	601816	京沪高铁	6,800	41,888.00	0.02
125	600309	万华化学	583	41,597.05	0.02
126	300274	阳光电源	400	29,532.00	0.01
127	688002	睿创微纳	600	28,206.00	0.01
128	600763	通策医疗	600	26,640.00	0.01
129	601555	东吴证券	2,900	22,620.00	0.01
130	000932	华菱钢铁	4,000	16,720.00	0.01
131	601229	上海银行	1,000	9,150.00	0.00
132	300699	光威复材	200	6,930.00	0.00
133	600739	辽宁成大	300	3,105.00	0.00

8.3.2 期末积极投资按公允价值占基金资产净值比例大小排序的所有股票投资明细

金额单位：人民币元

序号	股票代码	股票名称	数量 (股)	公允价值 (元)	占基金资产 净值比例 (%)
1	600428	中远海特	213,800	1,560,740.00	0.71
2	002967	广电计量	86,800	1,423,520.00	0.65
3	002825	纳尔股份	181,700	1,420,894.00	0.65
4	000885	城发环境	107,700	1,411,947.00	0.64
5	600455	博通股份	61,600	1,272,656.00	0.58
6	301022	海泰科	61,800	1,254,540.00	0.57
7	601177	杭齿前进	147,800	1,223,784.00	0.56
8	600810	神马股份	100,100	809,809.00	0.37

9	600320	振华重工	199,400	781,648.00	0.36
10	002615	哈尔斯	96,600	767,970.00	0.35
11	600210	紫江企业	115,100	760,811.00	0.35
12	600261	阳光照明	230,900	755,043.00	0.34
13	300685	艾德生物	32,900	750,120.00	0.34
14	000877	天山股份	129,800	734,668.00	0.33
15	300842	帝科股份	17,900	734,258.00	0.33
16	002228	合兴包装	244,400	733,200.00	0.33
17	600522	中天科技	51,200	733,184.00	0.33
18	601956	东贝集团	150,400	726,432.00	0.33
19	603192	汇得科技	48,400	718,256.00	0.33
20	600099	林海股份	55,200	485,760.00	0.22
21	003003	天元股份	40,500	389,205.00	0.18
22	603600	永艺股份	28,800	342,432.00	0.16
23	688200	华峰测控	2,789	291,450.50	0.13
24	600985	淮北矿业	20,700	291,249.00	0.13
25	603393	新天然气	9,500	287,565.00	0.13
26	000090	天健集团	65,700	270,027.00	0.12
27	300682	朗新集团	22,000	268,400.00	0.12
28	600410	华胜天成	36,100	261,364.00	0.12
29	601077	渝农商行	35,200	212,960.00	0.10
30	002798	帝欧家居	39,300	172,134.00	0.08
31	600718	东软集团	15,200	163,704.00	0.07
32	300454	深信服	2,000	114,800.00	0.05
33	603926	铁流股份	12,400	109,740.00	0.05
34	601126	四方股份	6,100	103,456.00	0.05
35	300955	嘉亨家化	5,000	79,000.00	0.04
36	301626	苏州天脉	957	62,951.46	0.03
37	300645	正元智慧	4,200	61,698.00	0.03
38	600667	太极实业	8,300	57,436.00	0.03
39	301611	珂玛科技	804	45,104.40	0.02
40	000581	威孚高科	1,700	32,096.00	0.01
41	301551	无线传媒	652	28,185.96	0.01
42	688615	合合信息	165	27,353.70	0.01
43	603072	天和磁材	1,939	23,849.70	0.01
44	301522	上大股份	816	20,269.44	0.01
45	688721	龙图光罩	279	15,861.15	0.01
46	301556	托普云农	267	15,766.35	0.01
47	301571	国科天成	350	14,290.50	0.01
48	301606	绿联科技	384	14,012.16	0.01
49	301622	英思特	293	13,161.56	0.01
50	001391	国货航	1,793	12,192.40	0.01
51	301608	博实结	184	12,029.92	0.01

52	301613	新铝时代	276	11,528.52	0.01
53	301586	佳力奇	215	11,425.10	0.01
54	688710	益诺思	332	11,148.56	0.01
55	301603	乔锋智能	233	9,781.34	0.00
56	301631	壹连科技	95	9,686.20	0.00
57	301607	富特科技	257	9,287.98	0.00
58	301617	博苑股份	205	8,156.95	0.00
59	301552	科力装备	143	8,132.41	0.00
60	301585	蓝宇股份	210	7,528.50	0.00
61	001279	强邦新材	265	7,396.15	0.00
62	603080	新疆火炬	400	6,432.00	0.00
63	603395	红四方	154	5,508.58	0.00
64	603194	中力股份	182	5,119.66	0.00
65	603207	小方制药	185	4,930.25	0.00
66	603091	众鑫股份	94	4,176.42	0.00
67	603391	力聚热能	100	4,135.00	0.00
68	300533	冰川网络	200	3,952.00	0.00
69	603350	安乃达	106	3,834.02	0.00
70	603205	健尔康	128	3,500.80	0.00
71	603310	巍华新材	166	2,979.70	0.00
72	603285	键邦股份	129	2,916.69	0.00

8.4 报告期内股票投资组合的重大变动

8.4.1 累计买入金额超出期初基金资产净值 2%或前 20 名的股票明细

金额单位：人民币元

序号	股票代码	股票名称	本期累计买入金额	占期初基金资产净值比例 (%)
1	600519	贵州茅台	27,944,706.85	15.99
2	000858	五粮液	15,275,051.00	8.74
3	600050	中国联通	14,319,699.00	8.19
4	000338	潍柴动力	12,465,313.07	7.13
5	000100	TCL 科技	12,237,686.00	7.00
6	601169	北京银行	11,831,621.97	6.77
7	600104	上汽集团	11,797,402.10	6.75
8	601688	华泰证券	11,791,595.00	6.75
9	000776	广发证券	11,617,331.94	6.65
10	601318	中国平安	11,198,366.00	6.41
11	603259	药明康德	11,064,419.00	6.33
12	300759	康龙化成	11,044,646.75	6.32
13	000725	京东方 A	11,006,193.00	6.30
14	000568	泸州老窖	10,538,313.00	6.03
15	000333	美的集团	10,364,561.00	5.93

16	601567	三星医疗	10,341,085.00	5.92
17	601989	中国重工	9,961,493.00	5.70
18	300001	特锐德	9,840,914.00	5.63
19	300124	汇川技术	9,736,152.50	5.57
20	002241	歌尔股份	9,567,263.00	5.47
21	601668	中国建筑	9,540,720.00	5.46
22	600875	东方电气	9,529,833.00	5.45
23	600196	复星医药	9,405,286.00	5.38
24	600000	浦发银行	9,290,986.00	5.31
25	601633	长城汽车	9,160,470.00	5.24
26	601607	上海医药	9,106,834.00	5.21
27	000977	浪潮信息	8,976,107.58	5.13
28	601766	中国中车	8,926,918.00	5.11
29	600016	民生银行	8,920,768.00	5.10
30	601601	中国太保	8,904,038.00	5.09
31	300274	阳光电源	8,603,308.80	4.92
32	002236	大华股份	8,528,115.40	4.88
33	600809	山西汾酒	8,506,568.00	4.87
34	600150	中国船舶	8,452,660.92	4.84
35	600795	国电电力	8,445,425.00	4.83
36	300207	欣旺达	8,372,907.00	4.79
37	002555	三七互娱	8,202,377.00	4.69
38	002916	深南电路	8,185,762.32	4.68
39	600582	天地科技	8,181,474.00	4.68
40	601717	郑煤机	7,994,407.00	4.57
41	000063	中兴通讯	7,977,039.00	4.56
42	300750	宁德时代	7,753,776.00	4.44
43	002180	纳思达	7,717,280.00	4.41
44	300703	创源股份	7,634,385.00	4.37
45	002028	思源电气	7,572,484.00	4.33
46	002602	世纪华通	7,532,361.00	4.31
47	601665	齐鲁银行	7,518,048.00	4.30
48	002648	卫星化学	7,402,773.00	4.23
49	002179	中航光电	7,389,894.04	4.23
50	601127	赛力斯	7,338,771.00	4.20
51	601877	正泰电器	7,294,277.00	4.17
52	600760	中航沈飞	7,259,530.60	4.15
53	601838	成都银行	7,132,778.00	4.08
54	002371	北方华创	7,119,500.00	4.07
55	600487	亨通光电	7,039,529.00	4.03
56	002128	电投能源	7,035,411.00	4.02
57	601865	福莱特	7,033,020.00	4.02
58	600926	杭州银行	6,942,651.60	3.97

59	601058	赛轮轮胎	6,822,264.00	3.90
60	002074	国轩高科	6,820,389.86	3.90
61	601800	中国交建	6,747,141.00	3.86
62	000963	华东医药	6,559,726.40	3.75
63	603160	汇顶科技	6,529,425.00	3.74
64	600029	南方航空	6,492,196.00	3.71
65	000830	鲁西化工	6,277,125.99	3.59
66	300724	捷佳伟创	6,237,395.00	3.57
67	600745	闻泰科技	6,223,512.00	3.56
68	002594	比亚迪	6,161,909.00	3.52
69	601991	大唐发电	6,122,472.00	3.50
70	300394	天孚通信	5,927,375.10	3.39
71	002714	牧原股份	5,916,706.00	3.38
72	601398	工商银行	5,846,873.00	3.34
73	002142	宁波银行	5,828,165.24	3.33
74	600380	健康元	5,780,784.50	3.31
75	002601	龙佰集团	5,735,340.00	3.28
76	600066	宇通客车	5,705,475.00	3.26
77	002156	通富微电	5,700,761.00	3.26
78	002463	沪电股份	5,570,639.00	3.19
79	600339	中油工程	5,555,360.00	3.18
80	600660	福耀玻璃	5,530,887.00	3.16
81	002152	广电运通	5,487,843.00	3.14
82	002422	科伦药业	5,416,602.36	3.10
83	603806	福斯特	5,408,773.60	3.09
84	600258	首旅酒店	5,398,569.00	3.09
85	002558	巨人网络	5,352,848.00	3.06
86	600985	淮北矿业	5,329,098.00	3.05
87	601600	中国铝业	5,244,997.00	3.00
88	000301	东方盛虹	5,121,317.00	2.93
89	002001	新 和 成	5,111,213.00	2.92
90	603993	洛阳钼业	5,080,527.00	2.91
91	600420	国药现代	5,005,349.00	2.86
92	603898	好莱客	5,001,816.00	2.86
93	600372	中航机载	4,987,697.00	2.85
94	601108	财通证券	4,978,829.00	2.85
95	600011	华能国际	4,968,572.00	2.84
96	601919	中远海控	4,956,972.70	2.84
97	600989	宝丰能源	4,920,358.00	2.81
98	000661	长春高新	4,882,358.00	2.79
99	000921	海信家电	4,861,109.00	2.78
100	002755	奥赛康	4,777,563.00	2.73
101	600143	金发科技	4,761,965.00	2.72

102	601390	中国中铁	4,759,433.00	2.72
103	600919	江苏银行	4,695,149.00	2.69
104	300851	交大思诺	4,642,330.00	2.66
105	002429	兆驰股份	4,630,166.00	2.65
106	605117	德业股份	4,603,188.00	2.63
107	000528	柳 工	4,537,992.08	2.60
108	600406	国电南瑞	4,513,769.00	2.58
109	600030	中信证券	4,505,345.00	2.58
110	000625	长安汽车	4,485,916.00	2.57
111	600028	中国石化	4,485,312.00	2.57
112	601319	中国人保	4,484,658.00	2.57
113	601966	玲珑轮胎	4,481,740.00	2.56
114	603681	永冠新材	4,272,441.00	2.44
115	300492	华图山鼎	4,267,962.35	2.44
116	000786	北新建材	4,263,731.00	2.44
117	002820	桂发祥	4,207,047.20	2.41
118	600320	振华重工	4,199,065.00	2.40
119	600885	宏发股份	4,165,046.00	2.38
120	600455	博通股份	4,037,574.32	2.31
121	603288	海天味业	4,036,637.16	2.31
122	300433	蓝思科技	4,003,769.00	2.29
123	605198	安德利	3,997,238.00	2.29
124	600332	白云山	3,975,017.69	2.27
125	300450	先导智能	3,966,494.00	2.27
126	600958	东方证券	3,954,330.12	2.26
127	002340	格林美	3,950,416.00	2.26
128	600282	南钢股份	3,895,012.00	2.23
129	300919	中伟股份	3,829,084.00	2.19
130	300144	宋城演艺	3,807,747.00	2.18
131	601636	旗滨集团	3,693,439.65	2.11
132	002245	蔚蓝锂芯	3,686,840.00	2.11
133	600900	长江电力	3,622,621.00	2.07
134	601077	渝农商行	3,613,516.00	2.07
135	600219	南山铝业	3,571,613.00	2.04
136	601198	东兴证券	3,562,753.00	2.04
137	002304	洋河股份	3,519,417.00	2.01

注：1、买入包括基金二级市场上主动的买入、新股、配股、债转股、换股及行权等获得的股票；

2、基金持有的股票分类为交易性金融资产的，本项的“累计买入金额”按买卖成交金额（成交单价乘以成交数量）填列，不考虑相关交易费用。

8.4.2 累计卖出金额超出期初基金资产净值 2%或前 20 名的股票明细

金额单位：人民币元

序号	股票代码	股票名称	本期累计卖出金额	占期初基金资产净值比例 (%)
1	600519	贵州茅台	27,634,487.00	15.81
2	000858	五粮液	16,134,726.00	9.23
3	601169	北京银行	15,462,601.00	8.85
4	000100	TCL 科技	14,961,842.40	8.56
5	601318	中国平安	14,333,929.00	8.20
6	600104	上汽集团	13,876,787.90	7.94
7	000338	潍柴动力	13,493,091.80	7.72
8	600050	中国联通	13,094,201.00	7.49
9	300274	阳光电源	12,756,966.36	7.30
10	601668	中国建筑	12,704,428.00	7.27
11	601688	华泰证券	12,592,131.71	7.20
12	601567	三星医疗	12,508,920.00	7.16
13	601607	上海医药	11,948,296.00	6.83
14	600016	民生银行	11,943,027.00	6.83
15	000725	京东方 A	11,878,669.00	6.80
16	002241	歌尔股份	11,244,478.00	6.43
17	601989	中国重工	11,207,169.00	6.41
18	603259	药明康德	10,584,983.00	6.06
19	000568	泸州老窖	10,464,830.00	5.99
20	000333	美的集团	9,980,214.00	5.71
21	300001	特锐德	9,932,385.18	5.68
22	601633	长城汽车	9,827,356.00	5.62
23	300759	康龙化成	9,824,562.50	5.62
24	300124	汇川技术	9,692,201.00	5.54
25	000063	中兴通讯	9,657,442.00	5.52
26	601601	中国太保	9,627,207.00	5.51
27	000776	广发证券	9,615,746.00	5.50
28	601766	中国中车	9,321,434.00	5.33
29	600150	中国船舶	9,027,260.44	5.16
30	600000	浦发银行	8,775,315.00	5.02
31	002236	大华股份	8,645,943.10	4.95
32	002916	深南电路	8,559,231.00	4.90
33	000921	海信家电	8,513,303.00	4.87
34	601838	成都银行	8,473,036.71	4.85
35	300703	创源股份	8,277,537.00	4.74
36	002602	世纪华通	8,190,096.00	4.69
37	601665	齐鲁银行	8,150,850.00	4.66
38	600795	国电电力	7,998,933.00	4.58
39	002555	三七互娱	7,875,224.00	4.50
40	600029	南方航空	7,866,269.00	4.50

41	601865	福莱特	7,814,345.48	4.47
42	600760	中航沈飞	7,796,547.80	4.46
43	000977	浪潮信息	7,795,277.13	4.46
44	600745	闻泰科技	7,728,219.00	4.42
45	300750	宁德时代	7,636,493.20	4.37
46	600582	天地科技	7,475,306.00	4.28
47	601717	郑煤机	7,402,617.00	4.23
48	600875	东方电气	7,381,099.00	4.22
49	002371	北方华创	7,315,078.50	4.18
50	300207	欣旺达	7,199,980.00	4.12
51	601991	大唐发电	7,151,078.00	4.09
52	600926	杭州银行	7,124,382.20	4.08
53	601058	赛轮轮胎	7,004,638.20	4.01
54	600196	复星医药	6,996,832.75	4.00
55	000661	长春高新	6,891,260.00	3.94
56	600809	山西汾酒	6,794,037.38	3.89
57	000301	东方盛虹	6,659,779.00	3.81
58	002180	纳思达	6,637,832.76	3.80
59	601877	正泰电器	6,565,068.00	3.76
60	603160	汇顶科技	6,545,209.00	3.74
61	002648	卫星化学	6,465,594.00	3.70
62	601800	中国交建	6,407,454.00	3.67
63	600487	亨通光电	6,319,794.40	3.62
64	601127	赛力斯	6,283,288.00	3.59
65	002074	国轩高科	6,233,957.00	3.57
66	002601	龙佰集团	6,226,666.00	3.56
67	000830	鲁西化工	6,222,931.00	3.56
68	601390	中国中铁	5,948,004.00	3.40
69	002156	通富微电	5,882,233.00	3.36
70	002558	巨人网络	5,862,470.00	3.35
71	002755	奥赛康	5,731,518.00	3.28
72	600380	健康元	5,603,074.00	3.21
73	300394	天孚通信	5,594,724.40	3.20
74	300724	捷佳伟创	5,587,407.00	3.20
75	002422	科伦药业	5,531,486.96	3.16
76	603993	洛阳钼业	5,514,289.00	3.15
77	002152	广电运通	5,382,634.00	3.08
78	600258	首旅酒店	5,345,636.00	3.06
79	600066	宇通客车	5,293,294.00	3.03
80	002128	电投能源	5,244,479.00	3.00
81	600420	国药现代	5,234,025.00	2.99
82	601600	中国铝业	5,232,811.00	2.99
83	600985	淮北矿业	5,211,576.00	2.98

84	600219	南山铝业	5,174,866.00	2.96
85	600989	宝丰能源	5,111,341.00	2.92
86	600028	中国石化	5,058,875.00	2.89
87	002142	宁波银行	5,055,928.00	2.89
88	603898	好莱客	5,043,495.00	2.89
89	600958	东方证券	5,004,172.00	2.86
90	000528	柳工	4,986,461.25	2.85
91	601108	财通证券	4,953,595.20	2.83
92	002179	中航光电	4,861,871.80	2.78
93	002429	兆驰股份	4,802,273.00	2.75
94	600339	中油工程	4,761,469.00	2.72
95	002028	思源电气	4,723,535.00	2.70
96	600011	华能国际	4,615,034.00	2.64
97	600372	中航机载	4,614,790.00	2.64
98	300851	交大思诺	4,475,213.00	2.56
99	600885	宏发股份	4,428,741.00	2.53
100	601966	玲珑轮胎	4,420,892.00	2.53
101	601211	国泰君安	4,417,762.00	2.53
102	601319	中国人保	4,407,150.00	2.52
103	603806	福斯特	4,365,342.80	2.50
104	002463	沪电股份	4,363,754.48	2.50
105	300919	中伟股份	4,248,636.80	2.43
106	002820	桂发祥	4,206,911.60	2.41
107	600707	彩虹股份	4,200,144.00	2.40
108	000963	华东医药	4,199,522.00	2.40
109	603288	海天味业	4,189,256.20	2.40
110	002588	史丹利	4,165,940.00	2.38
111	600030	中信证券	4,155,274.45	2.38
112	300450	先导智能	4,108,031.01	2.35
113	000651	格力电器	4,058,251.00	2.32
114	002966	苏州银行	3,905,323.00	2.23
115	603681	永冠新材	3,843,387.00	2.20
116	601077	渝农商行	3,835,038.00	2.19
117	600332	白云山	3,834,523.00	2.19
118	000555	神州信息	3,788,086.00	2.17
119	600320	振华重工	3,765,473.00	2.15
120	000786	北新建材	3,758,750.00	2.15
121	600153	建发股份	3,754,094.00	2.15
122	603025	大豪科技	3,738,336.00	2.14
123	002714	牧原股份	3,662,899.00	2.10
124	002340	格林美	3,658,749.00	2.09
125	601231	环旭电子	3,654,346.00	2.09
126	600282	南钢股份	3,620,988.00	2.07

127	600276	恒瑞医药	3,604,592.60	2.06
128	600660	福耀玻璃	3,574,846.00	2.04

注：1、卖出主要指二级市场上主动的卖出、换股、要约收购、发行人回购及行权等减少的股票；

2、基金持有的股票分类为交易性金融资产的，本项“累计卖出金额”按买卖成交金额（成交单价乘以成交数量）填列，不考虑相关交易费用。

8.4.3 买入股票的成本总额及卖出股票的收入总额

金额单位：人民币元

买入股票成本（成交）总额	1,404,343,665.52
卖出股票收入（成交）总额	1,393,053,139.59

注：1、买入包括基金二级市场上主动的买入、新股、配股、债转股、换股及行权等获得的股票，卖出主要指二级市场上主动的卖出、换股、要约收购、发行人回购及行权等减少的股票；

2、“买入股票成本（成交）总额”、“卖出股票收入（成交）总额”均按买卖成交金额（成交单价乘以成交数量）填列，不考虑相关交易费用。

8.5 期末按债券品种分类的债券投资组合

本基金本报告期末未持有债券。

8.6 期末按公允价值占基金资产净值比例大小排序的前五名债券投资明细

本基金本报告期末未持有债券。

8.7 期末按公允价值占基金资产净值比例大小排序的所有资产支持证券投资明细

本基金本报告期末未持有资产支持证券。

8.8 报告期末按公允价值占基金资产净值比例大小排序的前五名贵金属投资明细

本基金本报告期末未持有贵金属。

8.9 期末按公允价值占基金资产净值比例大小排序的前五名权证投资明细

本基金本报告期末未持有权证。

8.10 本基金投资股指期货的投资政策

本基金投资股指期货将根据风险管理的原则，以套期保值为目的，主要选择流动性好、交易活跃的股指期货合约。通过对股指期货的投资，实现管理市场风险和改善投资组合风险收益特性的目的。

8.11 报告期末本基金投资的国债期货交易情况说明

8.11.1 本期国债期货投资政策

本基金参与国债期货投资是为了有效控制债券市场的系统性风险，本基金将根据风险管理原则，以套期保值为主要目的，适度运用国债期货提高投资组合运作效率。在国债期货投资过程中，基金管理人通过对宏观经济和利率市场走势的分析与判断，并充分考虑国债期货的收益性、流动性及风险特征，通过资产配置，谨慎进行投资，以调整债券组合的久期，降低投资组合的整体风险。

8.11.2 本期国债期货投资评价

本报告期内，本基金投资国债期货符合既定的投资政策和投资目的。

8.12 投资组合报告附注

报告期内基金投资的前十名证券除工商银行（证券代码 601398）、江苏银行（证券代码 600919）外其他证券的发行主体未有被监管部门立案调查，不存在报告编制日前一年内受到公开谴责、处罚的情形。

1、工商银行（证券代码 601398）

根据发布的相关公告，该证券发行人在报告期内因违规经营、内部制度不完善、违反反洗钱法、未依法履行职责等原因，多次受到监管机构的处罚。

2、江苏银行（证券代码 600919）

根据发布的相关公告，该证券发行人在报告期内因违规经营、未依法履行职责、内部制度不完善等原因，多次受到监管机构的处罚。

对上述证券的投资决策程序的说明：本基金为指数型基金，因复制指数被动持有，上述证券的投资决策程序符合相关法律法规和公司制度的要求。

本基金投资的前十名股票没有超出基金合同规定的备选股票库，本基金管理人从制度和流程上要求股票必须先入库再买入。

8.12.1 期末其他各项资产构成

金额单位：人民币元

序号	名称	金额（元）
1	存出保证金	-
2	应收清算款	-

3	应收股利	-
4	应收利息	-
5	应收申购款	1,012,951.85
6	其他应收款	-
7	待摊费用	-
8	其他	-
9	合计	1,012,951.85

8.12.2 期末持有的处于转股期的可转换债券明细

本基金本报告期末未持有处于转股期的可转换债券。

8.12.3 期末前十名股票中存在流通受限情况的说明

8.12.3.1 期末指数投资前十名股票中存在流通受限情况说明

本基金本报告期末指数投资前十名股票中不存在流通受限的情况。

8.12.3.2 期末积极投资前五名股票中存在流通受限情况的说明

本基金本报告期末积极投资前五名股票中不存在流通受限的情况。

§ 9 基金份额持有人信息

9.1 期末基金份额持有人户数及持有人结构

份额单位：份

份额级别	持有人户数 (户)	户均持有的基金份额	持有人结构			
			机构投资者		个人投资者	
			持有份额	占总份额比例	持有份额	占总份额比例
招商中证 800 指数增强 A	2,820	29,573.38	7,453,064.01	8.94%	75,943,881.67	91.06%
招商中证 800 指数增强 C	15,199	9,025.78	4,576,962.53	3.34%	132,605,901.56	96.66%
合计	18,019	12,241.51	12,030,026.54	5.45%	208,549,783.23	94.55%

注：机构投资者/个人投资者持有份额占总份额比例计算中，对下属分级基金，比例的分母采用各自级别的份额，对合计数，比例的分母采用下属分级基金份额的合计数（即期末基金份额总额）。

9.2 期末基金管理人的从业人员持有本基金的情况

项目	份额级别	持有份额总数 (份)	占基金总份额比例
----	------	------------	----------

基金管理人所有从业人员持有本基金	招商中证 800 指数增强 A	33,967.68	0.0407%
	招商中证 800 指数增强 C	88.58	0.0001%
	合计	34,056.26	0.0154%

注：分级基金机构投资者/个人投资者持有份额占总份额比例计算中，对下属分级基金，比例的分母采用各自级别的份额，对合计数，比例的分母采用下属分级基金份额的合计数（即期末基金份额总额）。

9.3 期末基金管理人的从业人员持有本开放式基金份额总量区间情况

项目	份额级别	持有基金份额总量的数量区间（万份）
本公司高级管理人员、基金投资和研究部门负责人持有本开放式基金	招商中证 800 指数增强 A	0~10
	招商中证 800 指数增强 C	0
	合计	0~10
本基金基金经理持有本开放式基金	招商中证 800 指数增强 A	0~10
	招商中证 800 指数增强 C	0
	合计	0~10

§ 10 开放式基金份额变动

单位：份

项目	招商中证 800 指数增强 A	招商中证 800 指数增强 C
基金合同生效日(2022 年 8 月 23 日)基金份额总额	73,255,419.23	167,138,402.09
本报告期期初基金份额总额	127,024,227.65	70,606,554.68
本报告期基金总申购份额	269,956,207.20	437,864,125.16
减：报告期基金总赎回份额	313,583,489.17	371,287,815.75
本报告期期间基金拆分变动份额（份额减少以“-”填列）	-	-
本报告期期末基金份额总额	83,396,945.68	137,182,864.09

§ 11 重大事件揭示

11.1 基金份额持有人大会决议

本报告期未召开基金份额持有人大会。

11.2 基金管理人、基金托管人的专门基金托管部门的重大人事变动

本报告期内，本基金管理人未发生重大人事变动。

本报告期内，本基金托管人的专门基金托管部门无重大人事变动。

11.3 涉及基金管理人、基金财产、基金托管业务的诉讼

本报告期无涉及本基金管理人、基金财产、基金托管业务的重大诉讼事项。

11.4 基金投资策略的改变

本报告期基金投资策略无改变。

11.5 为基金进行审计的会计师事务所情况

本报告期本基金的审计事务所无变化，目前德勤华永会计师事务所（特殊普通合伙）已为本基金提供审计服务 3 年，本报告期应支付给德勤华永会计师事务所（特殊普通合伙）的报酬为人民币 20,000.00 元。

11.6 管理人、托管人及其高级管理人员受稽查或处罚等情况

11.6.1 管理人及其高级管理人员受稽查或处罚等情况

本报告期，基金管理人没有受到监管部门的稽查或处罚，亦未收到关于基金管理人的高级管理人员受到监管部门的稽查或处罚的书面通知或文件。

11.6.2 托管人及其高级管理人员受稽查或处罚等情况

本报告期内，本基金托管人的托管业务部门及其相关高级管理人员无受稽查或处罚等情况。

11.7 基金租用证券公司交易单元的有关情况

11.7.1 基金租用证券公司交易单元进行股票投资及佣金支付情况

金额单位：人民币元

券商名称	交易单元数量	股票交易		应支付该券商的佣金		备注
		成交金额	占当期股票成交总额的比例	佣金	占当期佣金总量的比例	
方正证券	3	1,781,905,667.64	63.75%	921,865.57	68.91%	-
国新证券	2	506,949,379.95	18.14%	181,965.37	13.60%	-
中航证券	3	506,174,389.88	18.11%	233,858.43	17.48%	-
银河证券	3	-	-	-	-	本报告期新增

注：（一）选择标准

1、证券公司应财务状况良好，经营行为规范，合规风控能力和交易、研究等服务能力较强，并通过基金管理人的尽职调查。

2、被动股票型基金选择佣金费率相对较低，能够提供优质证券交易服务的证券公司。

3、被动股票型基金以外类型基金选择能够提供优质研究服务的证券公司。

(二) 选择程序

1、基金管理人根据上述标准进行评估并确定选用的证券公司。

2、基金管理人与被选择的证券公司签订交易单元租用协议/证券经纪服务协议。

11.7.2 基金租用证券公司交易单元进行其他证券投资的情况

金额单位：人民币元

券商名称	债券交易		债券回购交易		权证交易	
	成交金额	占当期债券成交总额的比例	成交金额	占当期债券回购成交总额的比例	成交金额	占当期权证成交总额的比例
方正证券	-	-	-	-	-	-
国新证券	-	-	-	-	-	-
中航证券	-	-	-	-	-	-
银河证券	-	-	-	-	-	-

11.8 其他重大事件

序号	公告事项	法定披露方式	法定披露日期
1	招商基金管理有限公司关于终止北京中期时代基金销售有限公司办理旗下基金销售业务的公告	证券时报、基金管理人网站及中国证监会基金电子披露网站	2024-01-18
2	招商基金管理有限公司旗下基金 2023 年第 4 季度报告提示性公告	证券时报及基金管理人网站	2024-01-19
3	招商中证 800 指数增强型证券投资基金 2023 年第 4 季度报告	证券时报、基金管理人网站及中国证监会基金电子披露网站	2024-01-19
4	招商基金管理有限公司旗下基金 2023 年年度报告提示性公告	证券时报及基金管理人网站	2024-03-29
5	招商中证 800 指数增强型证券投资基金 2023 年年度报告	证券时报、基金管理人网站及中国证监会基金电子披露网站	2024-03-29
6	招商基金管理有限公司旗下基金 2024 年第 1 季度报告提示性公告	证券时报及基金管理人网站	2024-04-19
7	招商中证 800 指数增强型证券投资基金 2024 年第 1 季度报告	证券时报、基金管理人网站及中国证监会基金电子披露网站	2024-04-19

8	招商基金管理有限公司关于提醒投资者持续完善身份信息资料的公告	证券时报、基金管理人网站及中国证监会基金电子披露网站	2024-05-18
9	招商基金管理有限公司关于旗下基金投资关联方承销证券的公告	证券时报、基金管理人网站及中国证监会基金电子披露网站	2024-06-05
10	招商中证 800 指数增强型证券投资基金 (A 类份额) 基金产品资料概要更新	证券时报、基金管理人网站及中国证监会基金电子披露网站	2024-06-28
11	招商中证 800 指数增强型证券投资基金 (C 类份额) 基金产品资料概要更新	证券时报、基金管理人网站及中国证监会基金电子披露网站	2024-06-28
12	招商基金管理有限公司旗下基金 2024 年第 2 季度报告提示性公告	证券时报及基金管理人网站	2024-07-18
13	招商中证 800 指数增强型证券投资基金 2024 年第 2 季度报告	证券时报、基金管理人网站及中国证监会基金电子披露网站	2024-07-18
14	招商基金管理有限公司关于终止中民财富基金销售 (上海) 有限公司办理旗下基金销售业务的公告	证券时报、基金管理人网站及中国证监会基金电子披露网站	2024-08-20
15	招商中证 800 指数增强型证券投资基金更新的招募说明书 (二零二四年第一号)	证券时报、基金管理人网站及中国证监会基金电子披露网站	2024-08-22
16	招商中证 800 指数增强型证券投资基金 (A 类份额) 基金产品资料概要更新	证券时报、基金管理人网站及中国证监会基金电子披露网站	2024-08-22
17	招商中证 800 指数增强型证券投资基金 (C 类份额) 基金产品资料概要更新	证券时报、基金管理人网站及中国证监会基金电子披露网站	2024-08-22
18	招商中证 800 指数增强型证券投资基金 2024 年中期报告	证券时报、基金管理人网站及中国证监会基金电子披露网站	2024-08-30
19	招商基金管理有限公司旗下基金 2024 年中期报告提示性公告	证券时报及基金管理人网站	2024-08-30
20	招商基金管理有限公司关于旗下基金估值变更的公告	证券时报、基金管理人网站及中国证监会基金电子披露网站	2024-09-25
21	招商基金管理有限公司旗下基金 2024 年第 3 季度报告提示性公告	证券时报及基金管理人网站	2024-10-24
22	招商中证 800 指数增强型证券投资基金 2024 年第 3 季度报告	证券时报、基金管理人网站及中国证监会基金电子披露网站	2024-10-24
23	招商基金管理有限公司关于旗下基金估值变更的公告	证券时报、基金管理人网站及中国证监会	2024-11-06

		基金电子披露网站	
24	招商基金管理有限公司关于旗下基金投资关联方承销证券的公告	证券时报、基金管理人网站及中国证监会基金电子披露网站	2024-11-13
25	关于警惕冒用招商基金管理有限公司名义进行诈骗活动的特别提示公告	证券时报、基金管理人网站及中国证监会基金电子披露网站	2024-12-19

§ 12 备查文件目录

12.1 备查文件目录

- 1、中国证券监督管理委员会批准设立招商基金管理有限公司的文件；
- 2、中国证券监督管理委员会批准招商中证 800 指数增强型证券投资基金设立的文件；
- 3、《招商中证 800 指数增强型证券投资基金基金合同》；
- 4、《招商中证 800 指数增强型证券投资基金托管协议》；
- 5、《招商中证 800 指数增强型证券投资基金招募说明书》；
- 6、基金管理人业务资格批件、营业执照。

12.2 存放地点

招商基金管理有限公司

地址：深圳市福田区深南大道 7088 号

12.3 查阅方式

上述文件可在招商基金管理有限公司互联网站上查阅，或者在营业时间内到招商基金管理有限公司查阅。

投资者对本报告书如有疑问，可咨询本基金管理人招商基金管理有限公司。

客户服务中心电话：400-887-9555

网址：<http://www.cmfcchina.com>

招商基金管理有限公司

2025 年 3 月 28 日